



Comptes régionaux

Répartition régionale des importations et
exportations belges de biens et services
1995-2012

Contenu de la publication

La présente publication présente les données de la répartition des importations et exportations belges de biens et services par branche d'activité pour le Royaume, les régions, les provinces et les arrondissements au cours de la période 1995-2012. Des données chiffrées relatives à la Communauté germanophone sont fournies dans des tableaux distincts. Ces résultats sont le fruit d'une collaboration entre la Banque nationale de Belgique (BNB), la Région de Bruxelles-Capitale, la Région flamande et la Région wallonne.

Au niveau du Royaume, les résultats sont conformes aux estimations de septembre 2014 présentées dans la publication de l'ICN intitulée « Comptes nationaux, Partie 2: Comptes détaillés et tableaux 2012 ».

La répartition régionale des importations et exportations ne fait pas partie des obligations statistiques européennes, mais elle repose tout de même sur les méthodes, définitions et nomenclatures établies selon le système européen des comptes nationaux et régionaux (SEC 2010), tel que visé au règlement CE n° 549/2013 du Parlement européen et du Conseil du 21 mai 2013.

Cette publication se compose de deux parties. La première commente brièvement les résultats et décrit les changements méthodologiques introduits par le SEC 2010 ainsi que leur impact. La deuxième partie présente une série de tableaux statistiques. Des tableaux plus détaillés pour la période 1995-2012 établis selon la nomenclature de la NACE 2008 sont consultables sur le site internet de la BNB.

Tous les calculs ont été clôturés à la date du 29 juin 2015.

Avant-propos

Les trois Régions et la Banque nationale de Belgique (BNB) ont lancé en 2009 un projet commun visant à établir davantage de statistiques macroéconomiques présentant une dimension régionale.

En sus des statistiques publiques régionales, qui sont publiés par l'Institut des Comptes Nationaux, des avancées ont été enregistrées sur le plan des dépenses macroéconomiques régionales.

L'année dernière, la répartition régionale des importations et exportations belges de biens et services a été publiée pour la première fois selon la méthodologie du SEC 1995. Depuis lors, les comptes nationaux et régionaux sont établis selon le nouveau Système Européen des Comptes, le SEC 2010. La présente publication expose la répartition régionale des importations et exportations belges de biens et services pour la période 1995-2012 selon la méthodologie du SEC 2010. Elle est le fruit de la fructueuse collaboration évoquée entre la Banque et les Régions.

Il est à noter que les flux entre les régions n'ont pas pu être établis et qu'ils n'ont par conséquent pas été intégrés dans les résultats présentés dans cette publication. Il n'est dès lors pas possible de calculer les balances commerciales (sub)régionales.

Le nombre de tableaux figurant dans la publication est limité. Tous les résultats détaillés peuvent toutefois être consultés dans la banque de données en ligne NBB.Stat.

Le Gouverneur
de la Banque nationale de Belgique

Jan Smets

Bruxelles, juillet 2015

Table des matières

Avant-propos	3
Commentaire	9
1. Résultats globaux biens et services, 1995-201G	10
1.1 Importations de biens et services par région	10
1.2 Exportations de biens et services par région	11
1.3 Exportations nettes de biens et services par région	12
1.4 Part des biens et des services respectivement dans l'ensemble des importations et exportations par région	13
2. Répartition régionale des importations et exportations belges de biens	14
2.1 Évolutions globales, 1995-201G	14
2.2 Importations et exportations de biens par région et par branche d'activité A38	16
3. Répartition régionale des importations et exportations belges de services	18
3.1 Évolutions globales, 1995-201G	18
3.2 Importations et exportations de services par région et par branche d'activité A38	21
4. Modifications méthodologiques suite à la révision occasionnelle	23
4.1 Travail à façon	23
4.1.1 Théorie	23
4.1.2 Pratique	24
4.2 Réparations	24
4.3 Le négoce international de marchandises	25
4.4 Nouvelle classification des sociétés financières (S.12)	25
4.5 Administrations publiques (S.13)	26
4.6 Status des représentants fiscaux	26
4.7 Importations et exportations de biens dans le cadre d'un contrat de construction	26
4.8 Economie illégale - drogues, contr [^] bande et prostitution	27
4.9 Importations et exportations de navire	27
4.10 Importations et exportations de voyages	28
4.11 Importations de services financiers prestes par des organismes de placement collectif	29
4.12 Importations et exportations de R&D	29

4.13	Importations et exportations de SIFIM	30
4.14	Importations et exportations de salaires par des travailleurs non-residents	30
5	Impact de la révision sur la répartition régionale des importations et des exportations de biens et services	30

Tableaux

	Introduction	33
1.	Résultats globaux	
1.1	Importations de biens	36
1.2	Exportations de biens	37
1.3	Exportations nettes de biens	38
1.4	Importations de services	39
1.5	Exportations de services	40
1.6	Exportations nettes de services	41
1.7	Importations de biens et services	42
1.8	Exportations de biens et services	43
1.9	Exportations nettes de biens et services	44
2.	Résultats par région (NUTS 1) et branche d'activité A64	
2.1	Importations de biens par région (NUTS 1) et branche d'activité A64	46
2.1.1	Région Bruxelles-Capitale	46
2.1.2	Région flamande	48
2.1.3	Région Wallonne	50
2.1.4	Le Royaume	52
2.2	Exportations de biens par région (NUTS 1) et branche d'activité A64	54
2.2.1	Région Bruxelles-Capitale	54
2.2.2	Région flamande	56
2.2.3	Région Wallonne	58
2.2.4	Le Royaume	60
2.3	Importations de services par région (NUTS 1) et branche d'activité A64	62
2.3.1	Région Bruxelles-Capitale	62
2.3.2	Région flamande	64
2.3.3	Région Wallonne	66
2.3.4	Le Royaume	68
2.4	Exportations de services par région (NUTS 1) et branche d'activité A64	70
2.4.1	Région Bruxelles-Capitale	70
2.4.2	Région flamande	72
2.4.3	Région Wallonne	74
2.4.4	Le Royaume	76
3.	Résultats pour la Communauté germanophone	
3.1	Résultats globaux	80
3.2	Résultats par branche d'activité A38	81
3.2.1	Importations de biens	81
3.2.2	Exportations de biens	82
3.2.3	Importations de services	83
3.2.4	Exportations de services	84

Remarques générales	85
Signes conventionnels	87
Liste des abréviations	89

Commentaires

La répartition régionale des importations et exportations belges de biens et services, publiée pour la première fois l'année dernière pour la période 1995-2011, a été adaptée selon le SEC 2010 - la nouvelle norme européenne pour les comptes nationaux et régionaux, en vigueur depuis septembre 2014. La série a également été complétée pour l'année 2012.

Ces chiffres régionaux ne font pas partie des obligations statistiques européennes. Toutefois, la répartition régionale des importations et exportations belges de biens et services repose sur les principes méthodologiques définis à l'échelon européen et utilisés pour les autres variables par branche d'activité qui, dans le cadre des comptes régionaux, sont réparties par région, par province et par arrondissement sur la base du lieu de travail (rémunération des salariés, valeur ajoutée brute aux prix de base, formation brute de capital fixe, emploi salarié). Les résultats issus de la répartition régionale des importations et exportations internationales sont dès lors conformes et comparables aux autres agrégats issus des comptes régionaux.

Les chiffres relatifs au Royaume sont conformes à ceux des comptes nationaux publiés à la fin de septembre 2014 sur NBB.stat et établis selon les principes du SEC 2010.

Les données de base n'étant pas suffisamment détaillées, une répartition régionale des importations et exportations de services n'a pu être estimée pour les années 2006 et 2007¹.

Les importations et exportations de biens et services sont réparties sur le plan régional selon l'arrondissement où est établi l'importateur ou l'exportateur propriétaire du bien, et attribuées à la branche d'activité à laquelle appartient l'importateur ou l'exportateur. Lorsqu'un déclarant possède des établissements dans plusieurs arrondissements, ses importations ou exportations sont réparties entre les différents arrondissements sur la base du nombre d'emplois par établissement.

Dans certains cas, l'importateur ou l'exportateur individuel n'est pas connu. Les importations et exportations de biens sont alors réparties selon un indicateur lié directement à l'élément à répartir. Ainsi, les importations (respectivement les exportations) de biens par des représentants fiscaux, par exemple, sont attribuées à leurs clients (respectivement à leurs fournisseurs). Un autre exemple concerne les exportations de voyages privés et d'affaires, qui sont partiellement réparties par unité géographique sur la base des statistiques des nuitées de la DGS.

D'autres éléments n'ont pas été intégrés dans la clé de répartition régionale par manque d'informations détaillées. Ils ont donc été répartis proportionnellement aux importations et exportations connues. Ainsi, les extrapolations réalisées par type de service dans le cadre de l'estimation des importations et exportations nationales de services sont réparties par type de service proportionnellement aux importations et exportations connues.

Pour une description détaillée de la méthodologie utilisée pour la répartition régionale des importations et exportations de biens et services, le lecteur se référera à la note méthodologique « Répartition régionale des importations et des exportations belges de biens et services », qui se trouve sur le site internet de la BNB.

¹ Cf. « Répartition régionale des importations et des exportations belges de biens et services, [note méthodologique](#) »

1. Résultats globaux: biens et services, 1995-2012

1.1 Importations de biens et services par région

Au niveau du Royaume, entre 1995 et 2012, les importations totales de biens et services sont passées de 118,5 à 317,5 milliards d'euros. Entre 18,4 et 21,5 % du total des importations ont été attribués à la Région de Bruxelles-Capitale. Le total des importations à Bruxelles a progressé de 23,7 milliards d'euros en 1995 à 60,6 milliards d'euros en 2012 (+155,7 %). Entre 64,6 et 67,2 % du total des importations de biens et services ont été attribués à la Région flamande au cours de la période 1995-2012. Entre 1995 et 2012, les importations de la Flandre sont passées de 78,6 à 211,6 milliards d'euros (+169,2 %). Entre 13,3 et 15,3 % du total des importations de biens et services étaient destinés à la Région wallonne. Les importations de la Wallonie ont augmenté de 16,2 milliards d'euros en 1995 à 45,3 milliards d'euros en 2012 (+179,6 %).

TABLEAU 1 IMPORTATIONS DE BIENS ET SERVICES PAR RÉGION, 1995-2012

Année	Millions d'euros				Royaume = 100 %			
	RBC	RF	RW	Royaume	RBC	RF	RW	Royaume
1995	23 684,2	78 648,9	16 198,5	118 531,6	-	-	-	-
1996	24 588,2	83 279,4	16 528,8	124 396,4	3,8	5,9	2,0	4,9
1997	26 482,3	91 827,5	18 309,4	136 619,2	7,7	10,3	10,8	9,8
1998	25 930,9	94 020,7	20 922,2	140 873,8	-2,1	2,4	14,3	3,1
1999	27 823,5	98 445,0	20 483,3	146 751,8	7,3	4,7	-2,1	4,2
2000	34 926,5	119 317,9	24 668,6	178 913,0	25,5	21,2	20,4	21,9
2001	36 661,5	119 180,7	24 016,3	179 858,5	5,0	-0,1	-2,6	0,5
2002	36 571,5	117 221,4	24 275,2	178 068,1	-0,2	-1,6	1,1	-1,0
2003	38 548,0	116 772,4	23 851,9	179 172,3	5,4	-0,4	-1,7	0,6
2004	39 746,4	130 156,8	26 540,3	196 443,5	3,1	11,5	11,3	9,6
2005	42 271,0	145 783,7	29 665,3	217 720,0	6,4	12,0	11,8	10,8
2006				235 389,9				8,1
2007				254 204,3				8,0
2008	55 489,3	184 714,1	40 252,4	280 455,8				10,3
2009	46 945,1	150 860,9	35 793,2	233 599,2	-15,4	-18,3	-11,1	-16,7
2010	52 286,8	179 784,3	40 301,9	272 373,0	11,4	19,2	12,6	16,6
2011	59 653,4	203 689,2	43 637,3	306 979,9	14,1	13,3	8,3	12,7
2012	60 589,7	211 624,0	45 278,7	317 492,4	1,6	3,9	3,8	3,4

GRAPHIQUE 1 IMPORTATIONS DE BIENS ET SERVICES PAR RÉGION, 1995-2012

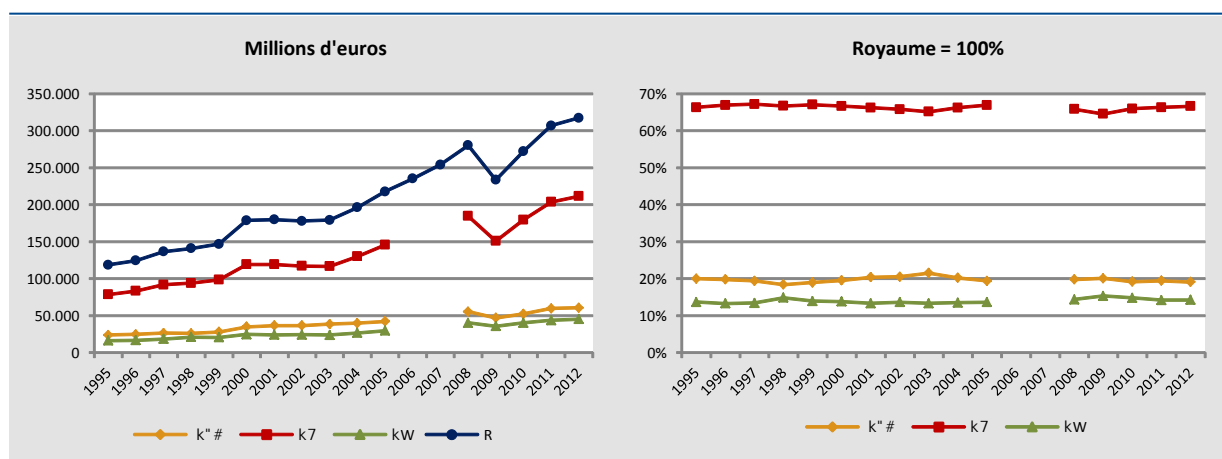

Sources: BNB, IBSA, IRWEPS et SVR

1.2 Exportations de biens et services par région

Les exportations de biens et services du Royaume ont augmenté, durant la période 1995-2012, de 125,9 à 319,3 milliards d'euros. La part de Bruxelles dans ces montants a varié entre 12,3 et 15,1 %. L'ensemble des exportations bruxelloises sont passées de 16,8 à 45,3 milliards d'euros (+168,8 %) entre 1995 et 2012. Entre 67,2 et 71,8 % de l'ensemble des exportations provenaient de la Flandre. Les exportations flamandes ont augmenté de 88,7 milliards d'euros en 1995 à 221,7 milliards d'euros en 2012 (+149,9 %). Quant aux exportations wallonnes, elles ont représenté entre 15,6 et 17,6 % de l'ensemble des exportations de biens et services. Les exportations de la Région wallonne sont passées de 20,4 à 52,4 milliards d'euros entre 1995 et 2012 (+157,2 %).

TABLEAU 2 EXPORTATIONS DE BIENS ET SERVICES PAR RÉGION, 1995-2012

Année	Millions d'euros				Royaume = 100 %			
	RBC	RF	RW	Royaume	RBC	RF	RW	Royaume
1995	16 837,6	88 682,8	20 351,4	125 871,8	-	-	-	-
1996	17 402,8	92 316,4	20 649,8	130 369,0	3,4	4,1	1,5	3,6
1997	18 100,4	103 686,0	22 586,6	144 373,0	4,0	12,3	9,4	10,7
1998	18 303,8	105 671,1	24 479,5	148 454,4	1,1	1,9	8,4	2,8
1999	20 552,9	111 020,7	24 469,4	156 043,0	12,3	5,1	0,0	5,1
2000	25 696,2	130 463,0	29 523,9	185 683,1	25,0	17,5	20,7	19,0
2001	26 719,7	131 818,1	30 213,6	188 751,4	4,0	1,0	2,3	1,7
2002	27 252,4	134 787,5	31 354,9	193 394,8	2,0	2,3	3,8	2,5
2003	28 614,4	134 219,1	31 146,8	193 980,3	5,0	-0,4	-0,7	0,3
2004	29 953,8	147 047,0	33 868,4	210 869,2	4,7	9,6	8,7	8,7
2005	31 127,8	161 064,3	37 277,4	229 469,5	3,9	9,5	10,1	8,8
2006				247 739,9				8,0
2007				267 493,4				8,0
2008	40 605,1	194 065,1	47 615,1	282 285,3				5,5
2009	36 685,2	162 791,3	42 737,8	242 214,3	-9,7	-16,1	-10,2	-14,2
2010	40 842,5	191 120,2	46 882,5	278 845,2	11,3	17,4	9,7	15,1
2011	43 727,9	214 682,1	50 924,9	309 334,9	7,1	12,3	8,6	10,9
2012	45 264,0	221 650,8	52 352,1	319 266,9	3,5	3,2	2,8	3,2

Sources: BNB, IBSA, IRWEPS et SVR

GRAPHIQUE 2 EXPORTATIONS DE BIENS ET SERVICES PAR RÉGION, 1995-2012

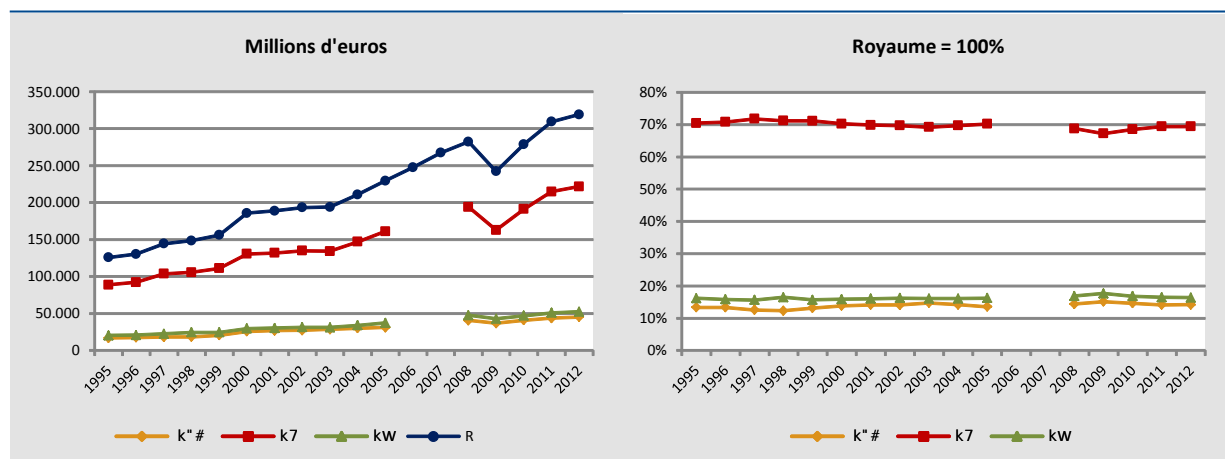

Sources: BNB, IBSA, IRWEPS et SVR

1.3 Exportations nettes de biens et services par région

Les exportations nettes de biens et services sont restées positives au niveau du Royaume pour chaque année de la période comprise entre 1995 et 2012. Leur niveau est néanmoins sensiblement plus bas depuis 2008. Dans la Région de Bruxelles-Capitale, le solde des exportations nettes s'est avéré négatif sur l'ensemble de la période, alors que celui de la Région flamande et de la Région wallonne est resté positif pour toutes les années. Les années plus difficiles sur le plan économique depuis 2008 se sont traduites à Bruxelles par un solde négatif encore plus marqué et en Flandre par un solde positif plus faible. En Wallonie, les exportations nettes sont restées au même niveau que les années précédentes.

TABLEAU 3 EXPORTATIONS NETTES DE BIENS ET SERVICES, 1995-2012

Année	Millions d'euros			
	RBC	RF	RW	Royaume
1995	-6 846,6	10 033,9	4 152,9	7 340,2
1996	-7 185,4	9 037,0	4 121,0	5 972,6
1997	-8 381,9	11 858,5	4 277,2	7 753,8
1998	-7 627,1	11 650,4	3 557,3	7 580,6
1999	-7 270,6	12 575,7	3 986,1	9 291,2
2000	-9 230,3	11 145,1	4 855,3	6 770,1
2001	-9 941,8	12 637,4	6 197,3	8 892,9
2002	-9 319,1	17 566,1	7 079,7	15 326,7
2003	-9 933,6	17 446,7	7 294,9	14 808,0
2004	-9 792,6	16 890,2	7 328,1	14 425,7
2005	-11 143,2	15 280,6	7 612,1	11 749,5
2006				12 350,0
2007				13 289,1
2008	-14 884,2	9 351,0	7 362,7	1 829,5
2009	-10 259,9	11 930,4	6 944,6	8 615,1
2010	-11 444,3	11 335,9	6 580,6	6 472,2
2011	-15 925,5	10 992,9	7 287,6	2 355,0
2012	-15 325,7	10 026,8	7 073,4	1 774,5

Sources: BNB, IBSA, IRWEPS et SVR

GRAPHIQUE 3 EXPORTATIONS NETTES DE BIENS ET SERVICES, 1995-2012
(en millions d'euros)

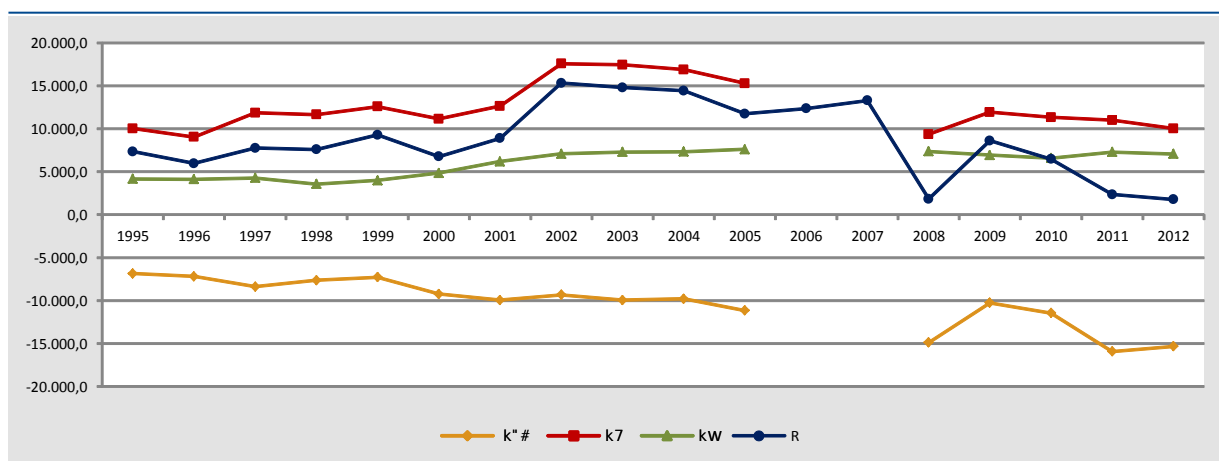

Sources: BNB, IBSA, IRWEPS et SVR

1.4 Part des biens et des services respectivement dans l'ensemble des importations et exportations par région

Par rapport aux importations et exportations totales, les importations et exportations de services occupent une part plus limitée que les importations et exportations de biens. Au niveau du Royaume durant la période 2008-2012, entre 21,3 et 24,7 % des importations totales et entre 23,3 et 27,3 % des exportations totales ont concerné les services, alors que plus de 75 % des importations et plus de 72 % des exportations ont porté sur des biens. Entre 1995 et 2012, la part des services dans les importations et exportations s'est globalement accrue.

La part des importations et exportations de biens, d'une part, et de services, d'autre part, dans l'ensemble des importations et exportations de biens et services est très différente selon les régions.

Dans la Région de Bruxelles-Capitale, entre 67 et 75 % des importations portaient sur des biens, et entre 25 et 33 % sur des services. Au niveau des exportations, les services ont été plus prépondérants. Les biens représentaient entre 51 et 61 % de l'ensemble des exportations, et les services entre 39 et 49 %.

En Flandre, entre 77 et 83 % de l'ensemble des importations portaient sur des biens, et entre 17 et 23 % sur des services. Au niveau des exportations, la part des biens entre 1995 et 2012 s'élevait entre 76 et 83 %, et celle des services entre 17 et 24 %. Les rapports étaient donc assez concordants.

En Wallonie, entre 75 et 80 % de l'ensemble des importations concernaient des biens et entre 20 et 25 % des services. Au niveau des exportations, la part des biens s'élevait entre 73 et 80 % et celle des services entre 20 et 27 %.

Entre 1995 et 2012, la part des services dans les exportations semble avoir systématiquement augmenté dans toutes les régions. Pour ce qui est des importations, c'est moins le cas.

L'on peut en outre déduire que les importations et exportations de biens en périodes de basse conjoncture, comme durant la crise de 2008 et 2009, se sont réduites, pour l'ensemble des régions, plus nettement que les importations et exportations de services, de sorte que les services ont représenté, durant ces années, une part plus importante dans l'ensemble des importations et exportations.

Les tableaux 4 et 5 donnent un aperçu général de la répartition des résultats régionaux des importations et des exportations de biens et service en distinguant 3 périodes.

TABLEAU 4 IMPORTATIONS DE BIENS ET SERVICES PAR RÉGION, 1995-2012

IMPORTATIONS	Moyenne 1995-2002				Moyenne 2003-2007				Moyenne 2008-2012				2012			
	RBC	RF	RW	Royaume	RBC	RF	RW	Royaume	RBC	RF	RW	Royaume	RBC	RF	RW	Royaume
Moyenne arithmétique de la part par région du total des importations (Royaume = 100 %)																
Biens	17,9%	68,6%	13,5%	100,0%	18,0%	68,4%	13,6%	100,0%	17,6%	67,9%	14,6%	100,0%	17,0%	69,0%	14,0%	100,0%
Services	26,0%	59,4%	14,6%	100,0%	27,1%	58,5%	14,4%	100,0%	25,9%	59,4%	14,7%	100,0%	25,9%	59,1%	15,0%	100,0%
Biens + services	18,5%	67,5%	14,0%	100,0%	19,7%	66,6%	13,7%	100,0%	19,5%	65,9%	14,6%	100,0%	19,1%	66,7%	14,3%	100,0%
Moyenne arithmétique de la part des biens ou services dans le total des importations par région																
Biens	72,2%	81,3%	77,7%	79,1%	72,2%	81,5%	77,7%	79,1%	69,1%	79,1%	76,6%	76,8%	67,6%	78,8%	74,9%	76,1%
Services	27,8%	18,7%	22,3%	20,9%	27,8%	18,5%	22,3%	20,9%	30,9%	20,9%	23,4%	23,2%	32,4%	21,2%	25,1%	23,9%
Biens + services	100,0%	100,0%	100,0%	100,0%	100,0%	100,0%	100,0%	100,0%	100,0%	100,0%	100,0%	100,0%	100,0%	100,0%	100,0%	100,0%
Moyenne géométrique du taux de croissance annuelle																
2012: taux de croissance par rapport à 2011																
Biens	6,1%	5,3%	5,3%	5,4%	5,2%	8,7%	9,6%	8,2%	4,4%	3,3%	3,4%	3,5%	-3,3%	2,1%	1,5%	1,0%
Services	7,1%	8,4%	8,1%	8,0%	2,6%	1,4%	-0,2%	1,5%	5,0%	6,1%	8,5%	6,2%	13,6%	11,3%	11,0%	11,8%
Biens + services	6,4%	5,9%	5,9%	6,0%	4,9%	7,5%	6,9%	6,9%	2,2%	3,5%	3,0%	3,1%	1,6%	3,9%	3,8%	3,4%

Sources: BNB, IBSA, IWEPS et SVR

TABLEAU 5 EXPORTATIONS DES BIENS ET SERVICES PAR RÉGION, 1995-2012

EXPORTATIONS	Moyenne 1995-2002				Moyenne 2003-2007				Moyenne 2008-2012				2012			
	RBC	RF	RW	Royaume	RBC	RF	RW	Royaume	RBC	RF	RW	Royaume	RBC	RF	RW	Royaume
Moyenne arithmétique de la part par région du total des exportations (Royaume = 100 %)																
Biens	10,0%	73,3%	16,7%	100,0%	10,6%	72,4%	17,0%	100,0%	10,4%	72,0%	17,6%	100,0%	10,1%	73,2%	16,7%	100,0%
Services	25,7%	60,8%	13,5%	100,0%	26,9%	59,2%	13,9%	100,0%	26,4%	59,0%	14,7%	100,0%	25,8%	58,7%	15,5%	100,0%
Biens + services	13,4%	70,7%	16,0%	100,0%	14,2%	69,7%	16,1%	100,0%	14,5%	68,7%	16,8%	100,0%	14,2%	69,4%	16,4%	100,0%
Moyenne arithmétique de la part des biens ou services dans le total des exportations par région																
Biens	59,4%	81,9%	82,2%	78,9%	59,9%	82,1%	81,8%	78,9%	53,5%	78,0%	77,7%	74,4%	52,5%	78,0%	75,4%	73,9%
Services	40,6%	18,1%	17,8%	21,1%	40,1%	17,9%	18,2%	21,1%	46,5%	22,0%	22,3%	25,6%	47,5%	22,0%	24,6%	26,1%
Biens + services	100,0%	100,0%	100,0%	100,0%	100,0%	100,0%	100,0%	100,0%	100,0%	100,0%	100,0%	100,0%	100,0%	100,0%	100,0%	100,0%
Moyenne géométrique du taux de croissance annuelle																
2012: taux de croissance par rapport à 2011																
Biens	6,2%	6,1%	5,7%	6,0%	6,4%	6,8%	7,7%	6,9%	2,2%	2,4%	1,6%	2,2%	-1,3%	1,5%	0,2%	1,0%
Services	8,5%	6,5%	9,4%	7,4%	3,1%	4,7%	2,6%	3,9%	5,8%	5,4%	9,1%	6,0%	9,5%	9,8%	11,8%	10,0%
Biens + services	7,1%	6,2%	6,4%	6,3%	4,5%	6,1%	5,9%	5,9%	2,8%	3,4%	2,4%	3,1%	3,5%	3,2%	2,8%	3,2%

Sources: BNB, IBSA, IWEPS et SVR

2. Répartition régionale des importations et exportations belges de biens

Ce chapitre présente d'abord les résultats globaux en matière d'importations et d'exportations régionales de biens. Il détaille ensuite les branches d'activité importantes dans les importations et exportations de biens par région.

2.1 Evolutions globales, 1995-2012

Entre 1995 et 2012, les importations belges ont augmenté de 94,8 milliards d'euros à 241,7 milliards d'euros. La Région flamande représentait entre 66,5 et 69,7 % de ce montant. Quant à la Région de Bruxelles-Capitale, elle a totalisé entre 16,2 et 19,8 % des importations totales. Enfin, entre 12,8 et 15,5 % sont importés par des déclarants de la Région wallonne. Durant la période 1995-2009, la part de la Région flamande a légèrement diminué au profit de la Région wallonne mais à partir de 2010, la part flamande est repartie à la hausse.

Sur l'ensemble de la période 1995-2012, c'est en Région wallonne que les importations ont progressé le plus nettement.

Entre 1995 et 2012, les exportations de biens ont augmenté au niveau du Royaume, passant de 100,4 milliards d'euros à 236,0 milliards d'euros. Les rapports entre les régions étaient différents de ceux des importations. Entre 70,5 et 74,2 % des exportations étaient à attribuer à la Flandre, ce qui représentait en moyenne 4 points de pourcentage de plus que pour les importations. La part de la Wallonie a, quant à elle, oscillé entre 16,2 et 19,0% (environ 3 points de pourcentage de plus que pour les importations). Durant toutes ces années, Bruxelles a enregistré la part d'exportations la plus faible (entre 9,1 et 11,1 %), ce qui a représenté 7,5 points de pourcentage de moins que sa part d'importations en moyenne. Sur l'ensemble de la période 1995-2012, c'est en Région flamande que les exportations de biens ont le plus progressé.

En Région bruxelloise, contrairement aux deux autres régions, les exportations nettes (soit le solde entre exportations et importations) sont restées fortement négatives sur l'ensemble de la période considérée. En Région flamande et en Région wallonne, les exportations nettes sont toujours restées positives mais en 2008, le solde de la Flandre a été divisé par deux et est ensuite resté au même niveau les années suivantes. Ceci venant s'ajouter aux exportations nettes négatives de Bruxelles, le solde au niveau du Royaume est resté négatif entre 2008 et 2012 (à l'exception de 2009).

TABLEAU 6 IMPORTATIONS DE BIENS PAR RÉGION, 1995-2012

Année	Millions d'euros				Royaume = 100 %			
	RBC	RF	RW	Royaume	RBC	RF	RW	Royaume
1995	16 955,7	65 229,5	12 635,6	94 820,8	17,9%	68,8%	13,3%	100,0%
1996	18 167,9	68 829,2	12 798,2	99 795,3	18,2%	69,0%	12,8%	100,0%
1997	19 721,3	75 555,1	14 495,5	109 771,9	18,0%	68,8%	13,2%	100,0%
1998	18 930,6	76 441,9	16 632,6	112 005,1	16,9%	68,2%	14,8%	100,0%
1999	19 901,1	79 581,6	16 004,1	115 486,8	17,2%	68,9%	13,9%	100,0%
2000	25 464,3	96 367,9	19 336,6	141 168,8	18,0%	68,3%	13,7%	100,0%
2001	25 673,8	95 413,5	18 416,8	139 504,1	18,4%	68,4%	13,2%	100,0%
2002	25 716,8	93 577,9	18 114,2	137 408,9	18,7%	68,1%	13,2%	100,0%
2003	27 522,2	93 499,4	18 131,8	139 153,4	19,8%	67,2%	13,0%	100,0%
2004	29 030,2	105 762,5	20 588,9	155 381,6	18,7%	68,1%	13,3%	100,0%
2005	30 551,8	121 132,6	23 548,5	175 232,9	17,4%	69,1%	13,4%	100,0%
2006	34 279,2	129 577,0	27 049,3	190 905,5	18,0%	67,9%	14,2%	100,0%
2007	33 057,9	142 055,5	28 683,6	203 797,0	16,2%	69,7%	14,1%	100,0%
2008	39 375,4	149 363,8	32 048,5	220 787,7	17,8%	67,7%	14,5%	100,0%
2009	31 554,1	116 946,2	27 288,8	175 789,1	17,9%	66,5%	15,5%	100,0%
2010	35 988,0	140 099,0	30 554,3	206 641,3	17,4%	67,8%	14,8%	100,0%
2011	42 395,9	163 407,7	33 380,4	239 184,0	17,7%	68,3%	14,0%	100,0%
2012	40 983,1	166 793,7	33 897,5	241 674,3	17,0%	69,0%	14,0%	100,0%

Sources: BNB, IBSA, IWEPS et SVR

TABLEAU 7 EXPORTATIONS DE BIENS PAR RÉGION, 1995-2012

Jaar	Mln. euro				Rijk = 100 %			
	BHG	VI	W	Rijk	BHG	VI	W	Rijk
1995	10 267,4	73 138,4	17 008,7	100 414,5	10,2%	72,8%	16,9%	100,0%
1996	10 680,5	76 180,2	16 979,8	103 840,5	10,3%	73,4%	16,4%	100,0%
1997	10 848,5	85 513,0	18 893,4	115 254,9	9,4%	74,2%	16,4%	100,0%
1998	10 766,4	86 366,6	20 648,2	117 781,2	9,1%	73,3%	17,5%	100,0%
1999	12 180,0	90 946,7	19 871,2	122 997,9	9,9%	73,9%	16,2%	100,0%
2000	15 640,9	105 756,8	24 200,5	145 598,2	10,7%	72,6%	16,6%	100,0%
2001	15 016,0	106 371,4	24 461,4	145 848,8	10,3%	72,9%	16,8%	100,0%
2002	15 642,9	110 589,9	25 089,4	151 322,2	10,3%	73,1%	16,6%	100,0%
2003	16 933,0	109 735,6	25 455,4	152 124,0	11,1%	72,1%	16,7%	100,0%
2004	18 376,3	120 113,9	27 725,3	166 215,5	11,1%	72,3%	16,7%	100,0%
2005	18 414,1	133 310,4	30 508,0	182 232,5	10,1%	73,2%	16,7%	100,0%
2006	21 232,6	142 616,1	34 669,9	198 518,6	10,7%	71,8%	17,5%	100,0%
2007	21 366,4	153 695,8	36 435,2	211 497,4	10,1%	72,7%	17,2%	100,0%
2008	23 436,7	154 475,0	38 515,8	216 427,5	10,8%	71,4%	17,8%	100,0%
2009	18 570,1	124 144,1	33 437,8	176 152,0	10,5%	70,5%	19,0%	100,0%
2010	21 105,0	147 483,3	35 961,0	204 549,3	10,3%	72,1%	17,6%	100,0%
2011	24 090,2	170 165,1	39 409,8	233 665,1	10,3%	72,8%	16,9%	100,0%
2012	23 766,0	172 787,8	39 474,0	236 027,8	10,1%	73,2%	16,7%	100,0%

Sources: BNB, IBSA, IWEPS et SVR

TABLEAU 8 EXPORTATIONS NETTES DE BIENS PAR RÉGION, 1995-2012

Année	Millions d'euros			
	RBC	RF	RW	Royaume
1995	-6 688,3	7 908,9	4 373,1	5 593,7
1996	-7 487,4	7 351,0	4 181,6	4 045,2
1997	-8 872,8	9 957,9	4 397,9	5 483,0
1998	-8 164,2	9 924,7	4 015,6	5 776,1
1999	-7 721,1	11 365,1	3 867,1	7 511,1
2000	-9 823,4	9 388,9	4 863,9	4 429,4
2001	-10 657,8	10 957,9	6 044,6	6 344,7
2002	-10 073,9	17 012,0	6 975,2	13 913,3
2003	-10 589,2	16 236,2	7 323,6	12 970,6
2004	-10 653,9	14 351,4	7 136,4	10 833,9
2005	-12 137,7	12 177,8	6 959,5	6 999,6
2006	-13 046,6	13 039,1	7 620,6	7 613,1
2007	-11 691,5	11 640,3	7 751,6	7 700,4
2008	-15 938,7	5 111,2	6 467,3	-4 360,2
2009	-12 984,0	7 197,9	6 149,0	362,9
2010	-14 883,0	7 384,3	5 406,7	-2 092,0
2011	-18 305,7	6 757,4	6 029,4	-5 518,9
2012	-17 217,1	5 994,1	5 576,5	-5 646,5

Sources: BNB, IBSA, IWEPS et SVR

2.2 Importations et exportations de biens par région et par branche d'activité A38

Au cours de la période 1995-2012, ce sont, dans les trois Régions, surtout les branches d'activité industrielle et commerciale qui ont importé et exporté des biens. Leur part était toutefois différente selon la Région et selon qu'il s'agissait d'importations ou d'exportations. La part du commerce a été nettement plus importante dans les importations que dans les exportations de biens, et ce dans toutes les Régions.

TABLEAU 9 PART DE L'INDUSTRIE ET DU COMMERCE DANS LE TOTAL DES IMPORTATIONS ET EXPORTATIONS DE BIENS PAR RÉGION, 1995-2012

Région	Industrie		Commerce	
	Part	Tendance	Part	Tendance
Bruxelles				
- Importations	27 à 43 %	fluctuante	44 à 62 %	à la baisse
- Exportations	42 à 65 %	à la baisse jusqu'en 2010, puis à nouveau à la hausse	29 à 39 %	fluctuante
Flandre				
- Importations	43 à 52 %	à la baisse	43 à 50 %	à la hausse
- Exportations	61 à 71 %	à la baisse	25 à 35 %	à la hausse
Wallonie				
- Importations	50 à 57 %	fluctuante	35 à 40 %	moins élevée depuis 2006
- Exportations	75 à 82 %	fluctuante	13 à 20 %	fluctuante

Sources: BNB, IBSA, IWEPS et SVR

Entre 1995 et 2012, les principales branches d'activité dans l'industrie bruxelloise ont été le « raffinage de pétrole », la « fabrication de matériels de transport » et de manière plus limitée « fabrication de denrées alimentaires, de boissons et de produits à base de tabac ». Du côté des exportations il faut y ajouter l'industrie textile. La branche « production et distribution d'électricité, de gaz, de vapeur et d'air conditionné » a également

représenté une part importante tant dans les importations que dans les exportations (depuis 2003, cette part a fluctué entre 7 et 17 % pour les importations comme pour les exportations).

En Flandre, les branches les plus importantes de l'industrie ont été l'industrie chimique, la métallurgie, la « fabrication de matériels de transport », le « raffinage du pétrole » et l'industrie alimentaire.

Dans l'industrie wallonne, ce sont surtout la métallurgie, l'industrie pharmaceutique, l'industrie chimique, la « fabrication de machines et équipements », la « fabrication de produits en caoutchouc et en plastique » et l'industrie alimentaire qui ont présenté des parts importantes dans le commerce international de biens entre 1995 et 2012.

La section qui suit détaille, pour l'année 2012, les importations et exportations de biens par branche d'activité A38.

En 2012, les trois Régions ont enregistré un ralentissement de la croissance aussi bien des importations que des exportations de biens.

En ce qui concerne les importations de biens, la croissance s'est établie à 2,1 % en Flandre et à 1,5 % en Wallonie. A Bruxelles, une croissance négative de -3,3 % a été enregistrée.

Les exportations de biens ont augmenté de 1,5 % en Flandre et de 0,2 % en Wallonie. A Bruxelles, les exportations ont connu une croissance négative de -1,3 %.

TABLEAU 10 BRANCHES D'ACTIVITÉ AYANT LA PLUS FORTE INCIDENCE SUR LES IMPORTATIONS ET LES EXPORTATIONS DE BIENS PAR RÉGION, EN 2012 (EN POINTS DE POURCENTAGE)

2012	Importations			Exportations		
	RBC	RF	RW	RBC	RF	RW
Industrie (C), dont	4,40	0,45	0,35	4,94	0,78	-1,25
Fabrication de textiles, industrie de l'habillement, industrie du cuir et de la chaussure (CB)	-0,32	-0,03	-0,07	-1,11	0,07	0,01
Cokéfaction et raffinage (CD)	4,77	1,10	0,23	4,90	0,70	0,30
Industrie chimique (CE)	0,05	0,18	-0,35	0,04	0,54	-1,55
Industrie pharmaceutique (CF)	-0,30	0,24	3,78	1,19	0,04	1,24
Fabrication de produits en caoutchouc et en plastique ainsi que d'autres produits minéraux non métalliques (CG)	0,01	-0,10	-0,30	-0,03	-0,09	-0,51
Métallurgie et fabrication de produits métalliques, à l'exception des machines et des équipements (CH)	-0,07	-0,85	-2,93	0,01	-0,43	-0,89
Fabrication de matériels de transport (CL)	0,29	-0,18	0,31	0,14	-0,52	0,35
Production et distribution d'électricité, de gaz, de vapeur et d'air conditionné (DD)	-6,07	0,82	-0,13	-7,86	-0,04	-0,14
Commerce; réparation d'automobiles et de motocycles (GG)	-1,64	0,79	0,06	-0,11	1,65	1,77
Transports et entreposage (HH)	0,07	0,25	0,28	0,08	-0,91	-0,19
Activités juridiques, comptables, de gestion, d'architecture, d'ingénierie, de contrôle et d'analyses techniques (MA)	-0,18	0,00	0,22	-0,95	0,06	0,30
Recherche-développement scientifique (MB)	0,03	0,01	0,99	0,07	0,02	0,01
Activités de services administratifs et de soutien (NN)	0,75	-0,01	-0,37	1,87	-0,01	-0,05
Croissance totale (%)	-3,33	2,07	1,55	-1,35	1,54	0,16

Sources: BNB, IBSA, IWEPS et SVR

Les points principaux suivants ressortent de l'analyse des branches d'activité tant pour les importations que pour les exportations:

- dans les trois Régions, des contributions à la croissance négatives ont été enregistrées pour une multitude de branches d'activité;
- la contribution à la croissance de l'industrie a été beaucoup plus faible qu'en 2011 dans toutes les Régions; elle a même été négative pour les exportations en Wallonie;
- le commerce a eu une contribution négative (Bruxelles) ou plutôt limitée à la croissance des importations et des exportations de biens dans les trois Régions.

En Région de Bruxelles-Capitale, la branche d'activité industrielle « cokéfaction et raffinage » a particulièrement contribué à la croissance des importations et exportations de biens (resp. 4,8 et 4,9 points de pourcentage). En ce qui concerne les exportations, l'industrie pharmaceutique a également apporté une contribution positive significative (1,2 points de pourcentage). L'industrie textile a, quant à elle, tiré les importations et les exportations vers le bas.

En Région flamande, dans l'industrie, la croissance limitée des importations et des exportations de biens a surtout été réalisée par la branche d'activité « cokéfaction et raffinage » (resp. 1,1 et 0,7 points de pourcentage). Pour les exportations, l'industrie chimique s'y ajoutait également (0,5 point de pourcentage). La métallurgie et l'industrie automobile ont entraîné aussi bien la croissance des importations que des exportations à la baisse.

En Région wallonne, l'industrie a fourni une contribution à la croissance positive mais modeste des importations de biens (0,35 point de pourcentage) et une contribution négative des exportations (-1,3 points de pourcentage). L'industrie métallurgique, l'industrie chimique et la branche d'activité « fabrication de produits en caoutchouc et en plastique ainsi que d'autres produits minéraux non métalliques » ont fortement tiré les importations et les exportations de biens vers le bas. Seule l'industrie pharmaceutique a contribué d'une façon positivement significative à la croissance aussi bien des importations (3,8 points de pourcentage) que des exportations (1,2 points de pourcentage).

A Bruxelles, la branche d'activité « production et distribution d'électricité, de gaz, de vapeur et d'air conditionné » a réalisé une contribution négative importante des importations ainsi que des exportations de biens (resp. -6,1 et -7,9 points de pourcentage). C'était également le cas du commerce, mais dans une mesure moindre (-1,7 points de pourcentage pour les importations et -0,1 point de pourcentage pour les exportations). La branche « activités de services administratifs et de soutien » a, quant à elle, apporté une contribution positive à la croissance des importations et exportations de biens (resp. 0,75 et 1,87 points de pourcentage).

En Flandre, le commerce a livré une contribution positive significative à la croissance des importations (0,8 point de pourcentage) et des exportations (1,7 points de pourcentage) de biens. Du côté des importations, la branche « production et distribution d'électricité, de gaz, de vapeur et d'air conditionné » a également contribué positivement à la croissance (0,8 point de pourcentage). En ce qui concerne les exportations, la branche « transports et entreposage » a entraîné la croissance à la baisse (-0,9 point de pourcentage).

En Wallonie, la branche « recherche-développement scientifique » a contribué à la croissance des importations à raison de 1,0 point de pourcentage. Du côté des exportations, le commerce a réalisé une contribution positive importante (1,8 points de pourcentage).

3. Répartition régionale des importations et exportations de services

Le présent chapitre expose les résultats relatifs aux importations et exportations de services par branche d'activité réparti en fonction de la localisation de l'importateur ou exportateur. Les résultats sont disponibles seulement pour les périodes 1995-2005 et 2008-2012. En raison d'un manque d'informations détaillées pour les années 2006 et 2007, il n'a pas été possible de procéder à une répartition régionale pour ces années.

3.1 Évolutions globales, 1995-2012

Entre 1995 et 2012, les importations belges de services sont passées de 23,7 milliards d'euros à 75,8 milliards d'euros, ce qui correspond à une progression de 220 %. Entre 6,4 et 19,6 milliards d'euros de ce total étaient destinés à la Région de Bruxelles-Capitale, ce qui représente entre 24,2 et 27,6 % des importations totales. Au cours des années 1995-2012, entre 13,4 et 44,8 milliards d'euros des importations de services ont été accordés à la Région flamande, soit une part entre 56,6 et 60,9 %. Entre 1995 et 2012, la Région wallonne a importé des services pour un montant compris entre 3,5 et 11,4 milliards d'euros, soit une part de 13,7 à 15,2 %.

TABLEAU 11 IMPORTATIONS DE SERVICES PAR RÉGION, 1995-2012

Année	Millions d'euros				Royaume = 100 %			
	RBC	RF	RW	Royaume	RBC	RF	RW	Royaume
1995	6 728,5	13 419,4	3 562,9	23 710,8	28,4%	56,6%	15,0%	100,0%
1996	6 420,3	14 450,2	3 730,6	24 601,1	26,1%	58,7%	15,2%	100,0%
1997	6 761,0	16 272,4	3 813,9	26 847,3	25,2%	60,6%	14,2%	100,0%
1998	7 000,3	17 578,8	4 289,6	28 868,7	24,2%	60,9%	14,9%	100,0%
1999	7 922,4	18 863,4	4 479,2	31 265,0	25,3%	60,3%	14,3%	100,0%
2000	9 462,2	22 950,0	5 332,0	37 744,2	25,1%	60,8%	14,1%	100,0%
2001	10 987,7	23 767,1	5 599,6	40 354,4	27,2%	58,9%	13,9%	100,0%
2002	10 854,7	23 643,6	6 160,9	40 659,2	26,7%	58,2%	15,2%	100,0%
2003	11 025,8	23 272,9	5 720,2	40 018,9	27,6%	58,2%	14,3%	100,0%
2004	10 716,2	24 394,3	5 951,4	41 061,9	26,1%	59,4%	14,5%	100,0%
2005	11 719,2	24 651,0	6 116,9	42 487,1	27,6%	58,0%	14,4%	100,0%
2006				44 484,4				100,0%
2007				50 407,3				100,0%
2008	16 113,9	35 350,3	8 203,9	59 668,1	27,0%	59,2%	13,7%	100,0%
2009	15 391,0	33 914,7	8 504,4	57 810,1	26,6%	58,7%	14,7%	100,0%
2010	16 298,8	39 685,3	9 747,6	65 731,7	24,8%	60,4%	14,8%	100,0%
2011	17 257,5	40 281,5	10 256,9	67 795,9	25,5%	59,4%	15,1%	100,0%
2012	19 606,6	44 830,3	11 381,2	75 818,1	25,9%	59,1%	15,0%	100,0%

Sources: BNB, IBSA, IWEPS et SVR

Entre 1995 et 2012, les exportations belges de services ont augmenté de 25,5 milliards d'euros à 83,2 milliards d'euros (+227 %). Tant les importations que les exportations de services ont donc crû sensiblement au cours de la période considérée. Entre 6,6 et 21,5 milliards d'euros de ce total ont été attribués à la Région de Bruxelles-Capitale, ce qui correspond à une part de 24,6 à 27,4 % des exportations totales de services.

Entre 15,5 et 48,9 milliards d'euros des exportations de services provenaient de la Région flamande. Cela correspond à une part dans les exportations de 57,5 à 62,9 %.

Au cours de la période 1995-2012, les exportations wallonnes étaient comprises entre 3,3 et 12,9 milliards d'euros, la Wallonie représentant ainsi entre 12,5 et 15,5 % des exportations totales de services.

Les exportations nettes de services ont toujours été nettement positives au niveau du Royaume et sont passées de 1,7 à 8,6 milliards d'euros entre 1995 et 2010. Au cours des années 2011 et 2012, les exportations nettes de services se sont à chaque fois repliées pour revenir à 7,4 milliards d'euros en 2012.

La Région de Bruxelles-Capitale affichait un solde positif de plus en plus élevé entre 1996 et 2010, qui fluctuait entre 0,3 et 3,4 milliards d'euros. Cela confirme que Bruxelles est une véritable économie de services. Toutefois, un important fléchissement des exportations nettes de services a été enregistré en 2011 et en 2012.

Les exportations nettes flamandes ont été positives sur toute la période étudiée. Entre 2008 et 2012, elles ont toujours avoisiné les 4 milliards d'euros, ce qui était largement supérieur à la période 1995-2005 (entre 0,6 et 3,1 milliards d'euros).

En Wallonie, les exportations nettes entre 1995 et 2000, à l'exception de 1999, ont été négatives. Ensuite, celles-ci ont été positives (entre 0,1 et 1,5 milliards d'euros), à l'exception de 2003. A partir de 2004, le solde a augmenté chaque année.

TABLEAU 12 EXPORTATIONS DE SERVICES PAR RÉGION, 1995-2012

Année	Millions d'euros				Royaume = 100 %			
	RBC	RF	RW	Royaume	RBC	RF	RW	Royaume
1995	6.570,2	15.544,5	3.342,6	25.457,3	25,8%	61,1%	13,1%	100,0%
1996	6.722,3	16.136,2	3.670,0	26.528,5	25,3%	60,8%	13,8%	100,0%
1997	7.251,9	18.173,0	3.693,2	29.118,1	24,9%	62,4%	12,7%	100,0%
1998	7.537,4	19.304,4	3.831,4	30.673,2	24,6%	62,9%	12,5%	100,0%
1999	8.372,9	20.073,9	4.598,3	33.045,1	25,3%	60,7%	13,9%	100,0%
2000	10.055,3	24.706,2	5.323,4	40.084,9	25,1%	61,6%	13,3%	100,0%
2001	11.703,7	25.446,7	5.752,2	42.902,6	27,3%	59,3%	13,4%	100,0%
2002	11.609,5	24.197,5	6.265,6	42.072,6	27,6%	57,5%	14,9%	100,0%
2003	11.681,4	24.483,5	5.691,4	41.856,3	27,9%	58,5%	13,6%	100,0%
2004	11.577,5	26.932,9	6.143,3	44.653,7	25,9%	60,3%	13,8%	100,0%
2005	12.713,7	27.753,9	6.769,4	47.237,0	26,9%	58,8%	14,3%	100,0%
2006				49.221,3				100,0%
2007				55.996,0				100,0%
2008	17.168,4	39.590,1	9.099,3	65.857,8	26,1%	60,1%	13,8%	100,0%
2009	18.115,1	38.647,2	9.300,0	66.062,3	27,4%	58,5%	14,1%	100,0%
2010	19.737,5	43.636,9	10.921,5	74.295,9	26,6%	58,7%	14,7%	100,0%
2011	19.637,7	44.517,0	11.515,1	75.669,8	26,0%	58,8%	15,2%	100,0%
2012	21.498,0	48.863,0	12.878,1	83.239,1	25,8%	58,7%	15,5%	100,0%

Sources: BNB, IBSA, IWEPS et SVR

TABLEAU 13 EXPORTATIONS NETTES DE SERVICES PAR RÉGION, 1995-2012 (EN MILLIONS D'EUROS)

Année	Millions d'euros			
	RBC	RF	RW	Royaume
1995	-158,3	2 125,1	-220,3	1 746,5
1996	302,0	1 686,0	-60,6	1 927,4
1997	490,9	1 900,6	-120,7	2 270,8
1998	537,1	1 725,6	-458,2	1 804,5
1999	450,5	1 210,5	119,1	1 780,1
2000	593,1	1 756,2	-8,6	2 340,7
2001	716,0	1 679,6	152,6	2 548,2
2002	754,8	553,9	104,7	1 413,4
2003	655,6	1 210,6	-28,8	1 837,4
2004	861,3	2 538,6	191,9	3 591,8
2005	994,5	3 102,9	652,5	4 749,9
2006				4 736,9
2007				5 588,7
2008	1 054,5	4 239,8	895,4	6 189,7
2009	2 724,1	4 732,5	795,6	8 252,2
2010	3 438,7	3 951,6	1 173,9	8 564,2
2011	2 380,2	4 235,5	1 258,2	7 873,9
2012	1 891,4	4 032,7	1 496,9	7 421,0

Sources: BNB, IBSA, IWEPS et SVR

3.2 Importations et exportations de services par région et par branche d'activité (A38)

Au cours de la période allant de 1995 à 2012, les importations de services, toutes régions confondues, ont principalement été réalisées par les branches d'activité de services¹. La part des branches d'activité industrielles était plus faible que dans les importations et exportations de biens. Par ailleurs, pour chacune de ces années, une large part des importations de services a été destinée aux dépenses de consommation finale. Cette partie porte sur les importations de séjours et voyages à titre privé.

À Bruxelles, le commerce, les services aux entreprises et les « activités financières et d'assurance » sont restés les principales branches des importations et exportations de services. Du côté des exportations, l'horeca a lui aussi occupé une place importante. L'industrie bruxelloise n'a représenté qu'une faible part des importations comme des exportations de services (en moyenne 4,9 % pour les importations et 3,9 % pour les exportations).

En Flandre, l'activité de « transports et entreposage » et le commerce ont été les principales branches des importations et exportations de services. La part de l'industrie totale s'est élevée à une moyenne de 20,1 % des importations et 19,3 % des exportations. Ce sont essentiellement les industries chimique et pharmaceutique et la branche « cokéfaction et raffinage de pétrole » qui se sont démarquées. En ce qui concerne les exportations, l'horeca et les services aux entreprises ont eux aussi représenté une part substantielle.

En Wallonie, outre les « transports et entreposage » et le commerce, plusieurs branches industrielles ont apporté une contribution importante aux importations de services: la pharmacie, la chimie, la métallurgie et l'« industrie du caoutchouc et des plastiques ». Pour ce qui est des exportations, ce sont surtout les « activités financières et d'assurance » et l'horeca qui en ont représenté une part importante. L'industrie pharmaceutique s'est également attribué une part importante des importations et exportations de services. En moyenne, l'industrie représentait 24,9% des importations et 21,5% des exportations.

Dans la partie suivante, la description détaillée des importations et des exportations de services par branches d'activité A38 est présentée pour l'année 2012.

En 2012, les importations et les exportations de services ont considérablement augmenté au niveau du Royaume (resp. 11,8 % et 10,0 %). Les importations et les exportations de services ont connu une accélération de leur croissance dans les trois Régions.

Les importations ont augmenté le plus fortement à Bruxelles (13,6 %), suivi par la Flandre (11,3 %) et la Wallonie (11,0 %). La croissance des exportations a été la plus importante en Wallonie (11,8 %) suivi par la Flandre (9,8 %) et Bruxelles (9,5 %).

¹ Cela comprend les branches d'activité en A 38, de la branche GG à la branche TT.

TABEAU 14 BRANCHES D'ACTIVITÉ AYANT LA PLUS FORTE INCIDENCE SUR LA CROISSANCE DES IMPORTATIONS ET EXPORTATIONS DE SERVICES PAR RÉGION, EN 2012 (EN POINTS DE POURCENTAGE)

2012	Importations			Exportations		
	RBC	RF	RW	RBC	RF	RW
Industrie (C), dont:	-0,74	4,63	6,93	-0,01	1,81	7,23
Fabrication de denrées alimentaires, de boissons et de produits à base de tabac (CA)	0,10	0,49	0,67	0,02	0,14	0,01
Fabrication de textiles, industrie de l'habillement, l'industrie du cuir et de la chaussure (CB)	-0,99	0,79	0,02	-0,10	0,20	0,04
Industrie chimique (CE)	0,09	0,65	0,50	0,02	0,91	0,61
Industrie pharmaceutique (CF)	-0,29	1,07	3,81	-0,11	-0,20	1,18
Métallurgie et fabrication de produits métalliques, à l'exception des machines et des équipements(CH)	0,07	0,55	0,35	-0,15	-0,46	-0,52
Fabrication de produits informatiques, électroniques et optiques (CI)	-0,02	0,00	-0,02	-0,01	0,75	0,07
Fabrication de machines et équipements n.c.a. (CK)	0,03	0,08	0,53	0,05	0,07	4,70
Fabrication de matériels de transport (CL)	0,23	0,24	0,48	0,22	-0,49	0,24
Autres industries manufacturières; réparation et installation de machines et d'équipements (CM)	-0,10	0,25	-0,03	0,06	0,66	0,61
Production et distribution d'électricité, de gaz, de vapeur et d'air conditionné (DD)	-0,17	-0,19	-0,50	0,95	-0,08	-0,07
Commerce; réparation d'automobiles et de motocycles (GG)	2,80	2,87	1,19	1,71	2,91	0,67
Transports et entreposage (HH)	0,51	1,89	0,86	1,12	1,34	1,10
Télécommunications (JB)	0,05	-0,24	-3,22	-0,12	-0,11	-2,52
Activités financières et d'assurance (KK)	-1,05	-0,16	1,70	-1,54	0,11	4,12
Activités juridiques, comptables, de gestion, d'architecture, d'ingénierie, de contrôle et d'analyses techniques (MA)	9,03	0,14	-0,09	5,14	1,77	-0,44
Recherche-développement scientifique (MB)	0,07	-0,11	0,66	0,02	0,44	0,13
Activités de services administratifs et de soutien (NN)	0,20	0,70	0,23	0,43	0,42	-0,35
Autres activités de services (SS)	1,72	0,03	-0,04	1,08	0,03	-0,02
Dépenses de consommation finale (P.3)	0,64	1,80	3,50	-	-	-
Croissance totale (%)	13,61	11,29	10,96	9,47	9,76	11,84

Sources: BNB, IBSA, IWEPS et SVR

Les points principaux suivants apparaissent lors de l'analyse des branches d'activité:

- l'industrie avait un impact plutôt limité sur l'ensemble des importations et des exportations de services à Bruxelles ainsi que sur les exportations flamandes; en Wallonie, l'impact de l'industrie était le plus significatif.
- le commerce et la branche « transports et entreposage » ont fourni une importante contribution à la croissance des importations et exportations de services dans les trois Régions;
- en ce qui concerne les importations, une part importante de la croissance est due aux dépenses de consommation finale; cet effet est particulièrement marqué en Wallonie (3,5 points de pourcentage).

A Bruxelles, la croissance des importations et des exportations de services était principalement due aux services aux entreprises qui ont contribué pour 9,0 points de pourcentage à la croissance des importations et 5,1 points de pourcentage des exportations. Le commerce a également fourni une contribution positive à la croissance aussi bien des importations que des exportations (resp. 2,8 et 1,7 points de pourcentage), de même que la branche « autres activités de services » (resp. 1,7 et 1,1 points de pourcentage). En ce qui concerne les exportations, les branches « transports et entreposage » et « production et distribution d'électricité, de gaz, de vapeur et d'air conditionné » ont fait l'objet d'une contribution positive (resp. 1,1 et 1,0 point de pourcentage). La branche « activités financières et d'assurance » a entraîné à la baisse la croissance des importations et des exportations avec respectivement 1,0 et 1,5 point de pourcentage. L'industrie textile a également fait chuter la croissance des importations d'un point de pourcentage.

En Région flamande, la contribution à la croissance des importations et exportations de services a été principalement réalisée par le commerce (2,9 points de pourcentage des deux côtés) ainsi que par la branche « transports et entreposage » (resp. 1,9 et 1,3 point de pourcentage). En ce qui concerne les exportations, les services aux entreprises ont contribué à la croissance à hauteur de 1,8 point de pourcentage. Les branches

d'activités industrielles les plus importantes étaient l'industrie pharmaceutique pour les importations et l'industrie chimique pour les exportations.

En Région wallonne, l'augmentation aussi bien des importations que des exportations de services est en grande partie due aux diverses branches industrielles. L'industrie pharmaceutique a contribué à la croissance des importations pour 3,8 points de pourcentage et pour 1,2 point de pourcentage pour les exportations. La branche d'activité « fabrication de machines et équipements n.c.a » a apporté une contribution de 0,5 point de pourcentage pour les importations et de 4,7 points de pourcentage pour les exportations. La branche « activités financières et d'assurance » ont également eu un impact positif sur les importations et les exportations de services (resp. 1,7 et 4,1 points de pourcentage). De même, la croissance des importations et des exportations a été soutenue par la branche « transports et entreposage ». Cependant, la branche des « télécommunications » a fortement tiré vers le bas la croissance des services importés (-3,2 points de pourcentage) et exportés (-2,5 points de pourcentage). Du côté des importations, les dépenses de consommation finale ont également contribué significativement à la croissance des importations de services (3,5 points de pourcentage).

4. Modifications méthodologiques suite à la révision occasionnelle

Ce chapitre présente tous les changements méthodologiques effectués suite à la révision occasionnelle de la répartition régionale des importations et des exportations de biens et services.

4.1 Travail à façon

4.1.1 Théorie

Dans le cas d'un travail à façon international, une entreprise effectue des opérations sur des biens qui demeurent la propriété du donneur d'ordre, établi dans un autre pays.

En vertu du SEC 1995, il était question d'importation ou d'exportation d'un bien lorsqu'il y avait transfert de propriété entre un résident et un non-résident. Le travail à façon faisait exception à cette règle. Les transactions relatives au travail à façon devaient être considérées comme une importation ou une exportation d'un bien même s'il n'était pas question d'un transfert de propriété. Un mouvement de marchandises était donc enregistré à chaque fois qu'un bien était expédié avant et après transformation. La transaction devait être enregistrée sur une base brute, ce qui signifie que la valeur totale des biens était enregistrée avant et après transformation.

Le SEC 2010¹ a modifié le traitement du travail à façon en stipulant que les biens envoyés à l'étranger pour transformation devaient être explicitement exclus des importations et exportations de biens. En effet, le travail à façon n'implique pas de transfert de propriété, de sorte que depuis l'entrée en vigueur du SEC 2010, il n'est plus considéré comme une transaction de biens. Suite à cette modification, les importations et les exportations de biens (P.71 et P.61) ont reculé, les flux bruts en rapport avec les transactions de travail à façon² ayant été déduits. Dans le SEC 2010, le travail à façon lui-même, à savoir la transformation des biens, est considéré comme un service. Lorsqu'un bien est envoyé à l'étranger pour y être transformé, l'importation d'un service de travail à façon est enregistrée au retour du bien. L'on parle dans ce cas de travail à façon actif. À l'inverse, lorsqu'un bien est envoyé depuis l'étranger vers une entreprise résidente pour y être transformé, l'exportation d'un service de travail à façon est enregistrée. Il est alors question de travail à façon passif. Seule la facture du travail à façon, la « rémunération pour transformation », est enregistrée comme importation ou exportation d'un service (P.72 ou P.625). Il s'agit d'un enregistrement net. Dès lors, les importations et exportations de services ont augmenté.

1 Les documents concernant le SEC 2010, le nouveau cadre de référence pour les comptes nationaux, peuvent être consultés via les sites web suivants: https://www.nbb.be/doc/dq/n_method/m_sec2010_nl.pdf et https://www.nbb.be/doc/dq/n_pdf_dq/présentation%20générale%20n%20sec%202010%20140729.-pdf.

2 Ces flux font partie des statistiques du commerce international qui enregistrent les mouvements transfrontaliers de marchandises.

4.1.2 Pratique

Dans les comptes nationaux, les chiffres des importations et exportations ont connu d'importantes modifications suite au passage au SEC 2010 pour la période 1995-2012. Ainsi les importations et exportations de biens (P.71 et P.61) ont reculé suite à la déduction des flux bruts en rapport avec les transactions de travail à façon. Les niveaux des importations et exportations de services (P.72 et P.62) ont, quant à eux, été relevés de la valeur nette du travail à façon.

Depuis l'implémentation du SEC 2010, les importations (ou exportations) de travail à façon pour la période 1995-2009 sont calculées en déduisant des importations (ou exportations) totales après transformation les exportations (ou importations) totales avant transformation.

Cela signifie concrètement:

Importations du travail à façon = importations de biens après travail à façon – exportations de biens
biens avant travail à façon

Exportations du travail à façon = exportations de biens après travail à façon – importations de
biens avant travail à façon

Ce calcul n'est effectué pour chaque entreprise individuelle que depuis 2010. Ce calcul a mis en lumière de nombreux problèmes au niveau des entreprises individuelles, tels que des rémunérations négatives ou des rémunérations irréalistes, trop élevées. Dans les comptes nationaux, des corrections individuelles ont été apportées pour une vingtaine d'entreprises à partir de l'année 2010 afin d'éviter les rémunérations pour transformation négatives ou irréalistes. Pour ce qui est des autres entreprises affichant une rémunération négative, auxquelles aucune correction individuelle n'a été apportée, les importations et exportations de travail à façon ont été ramenées à 0 et donc supprimées.

Dans les comptes régionaux, les importations et exportations de services de travail à façon sont toujours attribuées à l'importateur et à l'exportateur individuel. C'est pourquoi une rémunération pour transformation a été calculée par entreprise individuelle pour l'ensemble de la période 1995-2012. Le problème des rémunérations négatives ou irréalistes (problème détecté et corrigé pour les années 2010, 2011 et 2012 seulement dans les comptes nationaux) est également apparu lors du calcul des années antérieures. Dans les comptes régionaux, cela aurait donné lieu à des importations et exportations négatives (de services de travail à façon) dans certaines zones géographiques et branches d'activité déterminées pour la période 1995-2009.

De ce fait, dans les comptes régionaux, les rémunérations négatives pour transformation ont été ramenées à 0, tant du côté des importations que des exportations, pour l'ensemble de la période 1995-2009. Seules les rémunérations positives ont donc été utilisées comme clé pour le chiffre national.

Les corrections apportées dans les comptes nationaux pour certaines entreprises individuelles pour la période 2010-2012 ont également été apportées pour la période 1995-2009 lorsque cela était nécessaire.

4.2 Réparations

À l'instar du travail à façon, les réparations étaient considérées comme une exception au principe de transfert de propriété dans le SEC 1995. Les biens qui étaient envoyés à l'étranger avant et après réparation étaient considérés comme importations et exportations effectives de biens. Les flux de marchandises étaient enregistrés bruts.

Le SEC 2010 modifie le traitement des réparations, en stipulant que les biens qui sont envoyés vers l'étranger pour entretien ou réparation doivent être explicitement exclus des importations et exportations de biens.

Dans le SEC 2010, la valeur de la réparation est considérée comme un service. Seule la facture de la réparation est enregistrée comme une importation et exportation d'un service (P.72 ou P.62). Il est question d'un enregistrement net.

Dans les comptes nationaux selon le SEC 1995, les réparations ont déjà été – à tort – enregistrées nettes mais dans les biens. Suite à l'instauration du SEC 2010, les niveaux des importations et des exportations de biens ont

légèrement baissé (P.71 et P.61) car la valeur nette de la réparation a été déduite.

Les niveaux des importations et des exportations de services (P.72 et P.62) ont quant à eux été relevés de cette même valeur nette.

Les réparations sont connues par entreprise et l'allocation régionale ne pose aucun problème.

4.3 Le négoce international de marchandises

Dans le SEC 1995, le négoce international était considéré comme un service et seules les marges commerciales étaient enregistrées. Depuis l'instauration du SEC 2010, les biens sujets au négoce international sont enregistrés dans les importations et exportations de biens. L'achat de biens sujets au négoce international est désormais considéré comme une exportation négative tandis que la vente qui en découle est considérée comme une exportation positive. Pour le calcul du total, du côté des exportations de biens, l'exportation nette fait son apparition dans le cadre du négoce international. Dans la pratique, cela signifie que tant selon l'ancien que selon le nouveau SEC, seuls les chiffres nets (= vente – achat) sont enregistrés dans les exportations ; dans les services selon le SEC 1995 et dans les biens selon le SEC 2010.

Il en résulte que les niveaux des importations et des exportations de biens (P.71 et P.61) ont été relevés du solde du négoce international tandis que les niveaux des importations et des exportations de services (P.72 et P.62) ont été diminués de la même valeur. Notez qu'en 1995 et 1996, le solde du négoce international était négatif (achats dans le cadre du négoce international supérieurs aux ventes). Depuis 1997, le solde est toujours positif.

4.4 Nouvelle classification des sociétés financières (S.12)

La classification des sociétés financières a été affinée. Dans le SEC 1995, seuls 5 sous-secteurs étaient distingués, contre 9 dans le SEC 2010.

Sous-secteurs selon le SEC 1995	Sous-secteurs selon le SEC 2010
S.121 Banque centrale	S.121 Banque centrale
S.122 Autres institutions financières monétaires	S.122 Institutions de dépôts
	S.123 Fonds d'investissement monétaires
S.123 Autres intermédiaires financiers	S.124 Fonds d'investissement non monétaires
	S.125 Autres intermédiaires financiers
	S.127 Institutions financières captives et prêteurs non institutionnels (holdings)
S.124 Auxiliaires financiers	S.126 Auxiliaires financiers
S.125 Sociétés d'assurance et fonds de pension	S.128 Sociétés d'assurance
	S.129 Fonds de pension

Dans le même temps, une distinction explicite a été introduite entre les holdings, d'une part, et les sièges sociaux, d'autre part. Toutes les sociétés holdings doivent désormais être reprises dans le secteur financier (S.127).

Les sièges sociaux sont quant à eux repris parmi les sociétés non financières (S.11) si les filiales exercent principalement des activités relevant du S.11. En revanche, si les activités des filiales relèvent essentiellement du secteur des sociétés financières (S.12), les sièges sociaux doivent être repris dans S.126.

Schématiquement, l'on pourrait résumer cela comme suit:

Description	SEC 1995	SEC 2010
Sièges sociaux d'un groupe non financier	S.11	S.11
Sièges sociaux d'un groupe financier	S.123	S.126
Sociétés holdings non financières	S.11	S.127
Sociétés holdings financières	S.123	S.127

Il en résulte un glissement de certaines unités vers un autre secteur (de S.11 vers S.12) et éventuellement vers une autre branche d'activité (glissements entre NACE 2008 64200 « Activités des sociétés holdings » vers NACE 2008 70100 « Activités des sièges sociaux »). Au niveau des importations et exportations belges, ce reclassement n'entraîne aucune différence. Les importations et exportations de biens et services sont connues pour chaque entreprise ayant subi un reclassement, de sorte que la répartition régionale n'a pas posé de problème particulier.

La répartition des importations et exportations de biens et services par branche d'activité n'a donc été que peu influencée.

4.5 Administrations publiques (S.13)

La définition d'« unité publique » a également été étendue. De ce fait, quelques 150 unités ont été déplacées des secteurs S11 et S12 vers le secteur S13 (administrations publiques) dans cette version des comptes à partir des données de l'année 2010. Pour 24 unités, on est remonté jusque 1995. De plus, à partir de 1995, les fonds de sécurité d'existence et les secrétariats sociaux pour indépendants (11 unités au total) ont été déplacés du S13 au S11. Les importations et exportations de biens et services sont connues pour chaque unité ayant subi un reclassement, de sorte que la répartition régionale n'a pas posé de problème particulier.

La répartition des importations et exportations de biens et services par branche d'activité n'a été que peu influencée.

4.6 Statut des représentants fiscaux

Les importations et exportations de biens sont présentées dans les comptes nationaux en concept national, ce qui a pour corollaire l'élimination des flux de transit induits par les non-résidents/représentants fiscaux. En raison de l'absence d'une définition/d'un affinement robuste du concept de « non résident/représentant fiscal », l'identification de ces unités constituait un problème de longue date. Dans le cadre de la révision, ce problème a été résolu en établissant des critères clairs et en utilisant plusieurs sources¹ pour attribuer le statut de « résident/non-résident ». La combinaison de ces différentes sources a permis une identification plus précise et la population des représentants fiscaux a été réexaminée à partir de l'année de données 2002². Les importations et exportations de biens par des représentants fiscaux étant estimées sur base des ventes et des achats dans le fichier des fournisseurs de l'administration de la TVA et pas sur la base de leurs déclarations auprès du commerce extérieur, les chiffres nationaux des importations et exportations s'en sont trouvés affectés. Certains déclarants sont désormais définis comme représentants fiscaux alors que ce n'était pas le cas dans la version précédente et inversement. Au niveau régional également, les importations et exportations des déclarants ordinaires et des représentants fiscaux sont traitées différemment, les importations et exportations des représentants fiscaux étant affectées à leurs clients et fournisseurs. La redéfinition du statut de représentant fiscal a donc également conduit à une nouvelle répartition régionale des importations et exportations concernées.

Par ailleurs, une analyse approfondie des flux des importations et des exportations de grands représentants fiscaux a été réalisée. Ces flux ont été confrontés aux informations des contreparties résidentes tirées des comptes annuels, des enquêtes structurelles, de Prodcum et de la TVA, afin de déterminer de manière plus précise la part des flux d'importations et d'exportations qui doit être conservée en concept national. Les résultats de cet exercice ont été appliqués aux chiffres relatifs aux années 2005 et suivantes. Au niveau national, une analyse a été réalisée par déclarant individuel. Au niveau régional, l'ensemble des données ont pu être reprises.

4.7 Importations et exportations de biens dans le cadre d'un contrat de construction

Dans les déclarations du commerce extérieur, certaines entreprises de construction renseignaient des biens expédiés au départ de la Belgique vers un chantier situé à l'étranger appartenant à l'entreprise résidente. Dans la

¹ Prodcum, enquêtes structurelles, informations sur les établissements, publications au Moniteur belge ou à la Centrale des bilans, population des représentants fiscaux selon l'administration de la TVA.

² Les représentants fiscaux n'ayant pris de l'importance dans les importations et exportations de biens qu'à partir de 2002 (pour des raisons fiscales, un représentant fiscal est devenu intéressant à partir de ce moment-là pour les multinationales), les corrections dans les comptes nationaux n'ont débuté qu'en 2002.

mesure où aucun transfert de propriété n'intervient dans pareils cas, ces déclarations doivent être supprimées des importations et exportations de biens, entraînant une légère baisse de P.71 et P.61. Dans la version précédente des comptes nationaux, ces importations et exportations avaient été – à tort – supprimées des importations et exportations de services de construction. Cette suppression a été déplacée aux biens, de sorte que les importations et exportations de services (P.72 et P.62) ont légèrement augmenté.

Les informations sont connues pour chaque entreprise individuelle, de sorte que la répartition régionale ne pose aucun problème.

4.8 Economie illégale – drogues, contrebande et prostitution

Jusqu'à présent, les activités relevant de l'économie illégale n'étaient pas reprises dans les comptes nationaux belges (principalement en raison d'un manque d'information et de données fiables). Eurostat a néanmoins estimé que certaines activités de l'économie illégale, à savoir les drogues et la contrebande d'alcool et de cigarettes, devaient être reprises dans les importations et exportations de biens et que les importations et exportations de prostitution devaient être reprises dans les importations et exportations de services. Dès lors, ces activités ont été intégrées pour la première fois dans la publication de septembre 2014.

Lors de l'estimation des agrégats relatifs aux drogues, une distinction à chaque fois été faite dans les comptes nationaux entre XTC, amphétamines, cannabis, cocaïne et héroïne. Dans les comptes nationaux, les importations d'XTC ont été supposées être destinées à la consommation privée (P.3) car les dealers s'approvisionnaient en Belgique vu la bonne qualité des drogues.

Aucune information régionale n'étant disponible, les importations d'XTC affectées à la consommation privée (P.3) ont été réparties entre les différentes régions de la même manière que la population par arrondissement. Dans les comptes nationaux, les importations de cannabis, d'amphétamines, de cocaïne et d'héroïne ont été supposées être vendues par des dealers et ont été affectées au secteur S.14, SUT¹ 47A (commerce de détail). Au niveau régional, elles ont été réparties comme la valeur ajoutée de cette branche d'activité dans le S.14.

Les importations de produits de contrebande destinés à être vendus dans notre pays ont été affectées au S.14, SUT 47A (commerce de détail). Aucune information n'étant disponible au niveau régional, ces importations ont été réparties entre les différentes régions de la même manière que la valeur ajoutée de cette branche d'activité dans le S.14. Au niveau national, les exportations de produits de contrebande ont été affectées au S.14, SUT 47A, comme la production de cigarettes de contrebande. Aucune information n'étant disponible au niveau régional, ces exportations ont été réparties entre les régions comme la valeur ajoutée de cette branche d'activité dans le S.14.

Lors de l'estimation des agrégats relatifs à la prostitution, il a été supposé que les services de prostitution importés étaient destinés à la consommation privée (P.3). Elles ont été réparties entre les régions selon la population masculine par arrondissement âgée de 18 à 65 ans.

Dans les comptes nationaux, la production de services de prostitution (P.1) a été affectée intégralement à la branche d'activité 96A (Autres services personnels) du secteur S.14. Une partie de cette production est destinée à l'exportation. Par conséquent, les exportations de services de prostitution ont été affectées à la branche SUT 96A dans les comptes régionaux et réparties comme la valeur ajoutée de cette branche d'activité au sein du S.14.

4.9 Importations et exportations de navires

Les importations et exportations de navires sont enregistrées sur la base du registre des navires tenu à la conservation des hypothèques maritimes et sont affectées à l'entreprise qui a inscrit les navires dans ce registre. Cependant, en 2009 et 2010, il s'est avéré qu'une importante société mère avait effectué toutes les inscriptions pour ses filiales, alors que d'après les comptes annuels, les navires avaient effectivement été achetés par les filiales, celles-ci étant dès lors les sociétés importatrices. Par conséquent, les importations de ces navires ont été transférées de la société mère (établie à Anvers) vers les filiales (établies à Bruxelles).

¹ SUT = « supply and use table » ou tableau des ressources et des emplois (TRE).

4.10 Importations et exportations de voyages

L'élaboration du tableau régional des entrées-sorties 2010 par le Bureau fédéral du Plan a été perçue comme un test permettant de juger la qualité de la répartition régionale des importations et exportations de biens et services (P.7 et P.6) et de la consommation privée (P.3). En comparant la production et les exportations de services et la consommation intermédiaire et les importations de services par branche d'activité, des incohérences sont apparues pour certaines branches d'activité. Partant de là, la répartition régionale des importations et exportations de voyages a été revue à différents niveaux

- importations de voyages privés;
- exportations de voyages d'affaires;
- exportations de voyages privés.

4.10.1 Importations de voyages privés

Dans la publication précédente des importations et exportations régionales de services, le montant qui apparaît sur la balance des paiements pour les importations de voyages privés a été considéré comme étant intégralement destiné à la consommation privée, et a dès lors été affecté à la consommation privée (P.3). La répartition régionale a été effectuée sur la base de l'enquête sur le budget des ménages. La répartition entre les différents arrondissements au sein des régions a été effectuée sur la base de la population.

Une partie des importations de voyages privés est en effet destinée à la consommation privée (P.3) (environ 70 % des importations de voyages privés en moyenne), mais une partie doit être considérée comme consommation intermédiaire (P.2) de la branche d'activité SUT 79A (agences de voyage et voyagistes) (environ 30 % des importations de voyages privés en moyenne), qui achète des voyages à l'étranger pour être ensuite revendus à des résidents (importations de voyages conditionnés). La partie des importations destinée à la consommation intermédiaire de la SUT 79A est affectée à cette branche d'activité et répartie entre les régions comme la valeur ajoutée de celle-ci. Le montant restant est ensuite affecté à P.3 et réparti entre les régions sur la base de l'enquête sur le budget des ménages et de la population.

4.10.2 Exportations de voyages d'affaires

Dans la publication précédente, les exportations de voyages d'affaires avaient été réparties entre les régions à partir des statistiques des nuitées pour voyages d'affaires et ventilées entre les branches d'activité 45A (commerce de gros et de détail et entretien et réparation de véhicules automobiles et de motocycles), 46B (commerce de gros de combustibles), 55A (hébergement) et 56A (restauration) sur la base d'une répartition des voyages d'affaires dans le SUT définie pour l'année 2005. Lors de l'élaboration du SUT 2010, cette répartition a été revue. Partant de là, de nouvelles branches ont pu être définies, auxquelles les exportations de voyages d'affaires doivent être affectées. À partir de la présente publication, les exportations de voyages d'affaires sont affectées aux branches SUT 49A (transport ferroviaire), 49B (autres transports terrestres de voyageurs), 51A (transports aériens), 55A (hébergement) et 56A (restauration) pour l'ensemble de la période 1995-2012.

La part qui était affectée à la branche SUT 55A a été répartie entre les régions sur la base des statistiques des nuitées pour voyages d'affaires. Les voyages d'affaires qui étaient affectés aux autres branches ont été répartis entre les régions comme la valeur ajoutée de ces branches.

4.10.3 Exportations de voyages privés

Dans la publication précédente, les exportations de voyages privés avaient été réparties entre les régions à partir des statistiques des nuitées pour voyages privés et ventilées entre les branches d'activité 45A (commerce de gros et de détail et réparation de véhicules automobiles et de motocycles), 46B (commerce de gros de combustibles), 55A (hébergement) et 56A (restauration) sur la base d'une répartition des voyages privés dans le SUT définie pour l'année 2005.

Les exportations de voyages privés englobent les exportations de voyages conditionnés par des entreprises de transport et des hôtels résidents, d'une part, et les dépenses effectuées en Belgique par des non-résidents (P.34), d'autre part.

Les exportations de voyages conditionnés¹ comprennent les frais de transport depuis et vers la Belgique (pour autant qu'il s'agisse d'une entreprise de transport résidant en Belgique) et le séjour dans des hôtels établis en Belgique. Face à ces exportations, l'on retrouve dès lors la production (P.1) d'entreprises résidentes. C'est pourquoi les exportations de voyages conditionnés ont été affectées, pour l'ensemble de la période, aux branches SUT 49A (transport ferroviaire), 49B (autres transports terrestres de voyageurs), 51A (transports aériens) et 55A (hébergement). La partie affectée à la branche 55A a été répartie entre les régions sur la base des statistiques des nuitées pour voyages privés. Les exportations de voyages conditionnés affectées aux autres branches ont été réparties entre les régions comme la valeur ajoutée de ces branches.

Dans les comptes nationaux, pour l'ensemble de la période 1995-2012, les dépenses restantes des non-résidents en Belgique ont été affectées, sur la base de la répartition des dépenses des non-résidents en Belgique (P.34), aux branches d'activité SUT 55A (hébergement), 56A (restauration), 47A (commerce de détail), 49A et 49B (transport), 79A (voyagistes), 90A (activités créatives, artistiques et de spectacle) et 91A (bibliothèques, archives, musées et autres activités culturelles). Les exportations affectées à la branche d'activité 55A ont été réparties entre les régions sur la base des statistiques des nuitées. Les exportations restantes ont été réparties selon la valeur ajoutée des branches d'activité concernées.

4.11 Importations de services financiers prestés par des organismes de placement collectif

Les organismes de placement collectif (OPC) sont des intermédiaires financiers qui émettent des parts pour lever des fonds. Ces fonds sont à leur tour placés en divers instruments financiers. Les exportations de services financiers comprennent également les frais de gestion que les OPC résidents imputent aux détenteurs non-résidents de parts. Les importations de services financiers comprennent les frais de gestion que les OPC non-résidents imputent aux détenteurs résidents de parts. Depuis la révision occasionnelle des comptes nationaux, ces importations sont reprises dans les importations de services.

Les importations de services financiers prestés par des OPC non-résidents à des détenteurs résidents de parts doivent être affectées aux importateurs, soit à la partie adverse. Dans les comptes nationaux, les importations de frais de gestion facturés par des OPC non-résidents sont ventilées entre les secteurs S.11 (SUT 46A), S.122 (SUT 64A), S.125 (SUT 64D), S.128 (SUT 65A) et P.3/S.14. C'est pourquoi ces importations seront également ventilées entre ces secteurs au niveau régional. Les importations affectées au S.11, SUT 46A seront réparties entre les régions comme la valeur ajoutée de cette branche dans le S.11. Les importations affectées aux secteurs S.122 (SUT 64A), S.125 (SUT 64D) et S.128 (SUT 65A) seront réparties entre les régions comme la valeur ajoutée des branches d'activité dans ces secteurs. Les importations affectées à P.3 seront réparties entre les régions comme les revenus d'investissements attribués aux détenteurs de parts de fonds d'investissement (D.443).

4.12 Importations et exportations de R&D

Dans le cadre de la révision occasionnelle, l'ensemble des agrégats relatifs au produit « R&D » ont été revus et calculés sur la base d'une approche SUT. Afin d'équilibrer les agrégats pour ce produit, des corrections globales et des arbitrages ont été effectués au niveau des importations et des exportations de R&D. De ce fait, le chiffre national des R&D a été revu à la baisse.

Ces corrections ont été réparties proportionnellement aux importations et exportations connues de R&D.

¹ Il s'agit de voyages vendus par des voyagistes non-résidents à des non-résidents qui voyagent en Belgique.

4.13 Importations et exportations de SIFIM¹

Les « services d'intermédiation financière indirectement mesuré » (SIFIM) sont une mesure comptable des services qui sont rendus par les intermédiaires financières (IF), en étant financés par leur marge d'intermédiation. Le SEC 1995 spécifiait déjà qu'il ne fallait pas calculer de SIFIM entre les IF résidents. Le SEC 2010 précise que, par convention, il ne faut pas non plus calculer des SIFIM entre IF résidents et IF non-résidents. Les SIFIM doivent être calculés uniquement vis-à-vis des secteurs institutionnels utilisateurs non bancaires.

Par anticipation, les comptes nationaux belges avaient déjà exclu, depuis 2009, la totalité des SIFIM interbancaires. À l'occasion du passage au SEC 2010, la modification méthodologique a aussi été appliquée à la période 1995-2008. De ce fait, les importations et les exportations de SIFIM ont diminué au niveau national.

Toutefois, la clé de répartition régionale des importations et exportations de SIFIM n'a pas été modifiée.

4.14 Importations et exportations de salaires par des travailleurs non-résidents

Dans la balance des paiements, comme dans le compte du reste du monde des comptes nationaux, les salaires sont enregistrés comme des rémunérations versées par des employeurs résidents à des travailleurs non-résidents ou par des employeurs non-résidents (y compris les institutions internationales) à des travailleurs résidents en Belgique. Jusqu'à présent, dans les comptes nationaux, les salaires qui ne concernaient pas des travailleurs ou des employeurs résidents dans les pays frontaliers (Allemagne, France, Luxembourg, Pays-Bas) ou des fonctionnaires résidents en Belgique et occupés par les institutions internationales installées sur le territoire de la Belgique étaient assimilés au paiement d'un achat ou d'une vente de services. Ils étaient à ce titre enregistrés dans les importations ou les exportations de services. Par contre, les paiements de salaires intervenant entre une unité située en Belgique (employeur ou salarié) et une unité située dans l'un des pays limitrophes à la Belgique (salarié ou employeur) ou une institution internationale installée en Belgique (employeur) étaient bel et bien enregistrés comme le versement d'une rémunération (D.1).

Dorénavant, tout versement de salaires, quel que soit le pays de contrepartie de l'employeur ou du salarié, est enregistré dans les comptes nationaux dans la rubrique « rémunérations des salariés » (D.1), à l'image de ce qui se fait dans la balance des paiements. De ce fait, les importations et les exportations de services ont diminué.

Les importations et exportations de salaires par des travailleurs non-frontaliers étaient répartis entre les unités géographiques comme les « autres services destinés aux entreprises ». Le chiffre national a été supprimé des importations et exportations et n'est donc plus réparti par région.

5. Impact de la révision sur la répartition régionale des importations et des exportations de biens et services

Par rapport à la version précédente, au niveau du Royaume, les importations de biens et services pour la période 1995-2011 ont été revus à la baisse de 3,7 à 12,9 milliards d'euros. Cela représentait une diminution de 1,2 à 3,4 % sur la période de 2008 à 2011 et de 4,0 à 7,2 % sur la période de 1995 à 2005. Au niveau du Royaume, les exportations de biens et services ont également été revus à la baisse de 4,5 à 13,5 milliards d'euros, ce qui représentait une diminution de 1,4 à 3,5 % entre 2008 et 2011 et de 3,9 à 7,4 % entre 1995 et 2005.

Pour les trois Régions, les importations et les exportations de biens et services ont été revues à la baisse pour toute la période, sauf pour Bruxelles en 2010. A Bruxelles, les importations ont diminué de 0,1 à 0,9 milliard d'euros sur la période de 1995 à 2009 par rapport à la version publiée en juillet 2014 (0,6 à 2,3 %). En 2010, les importations bruxelloises ont été revues à la hausse de 1,0 milliard d'euros (+1,9 %) et puis légèrement à la baisse en 2011. En Flandre, la révision à la baisse était de 2,3 à 9,8 milliards d'euros (-1,1 à -8,6 %) et en Wallonie de 1,1 à 2,2 milliards d'euros (-2,9 à -8,7 %).

¹ En pratique, c'est souvent le terme en anglais « FISIM », qui est utilisé, c'est-à-dire « financial intermediation services indirectly measured ».

Pour les exportations, les révisions étaient similaires. Les exportations ont été revues à la baisse pour les trois Régions sur l'ensemble de la période 1995-2011. A Bruxelles, par rapport à la version précédente, les exportations ont diminué de 0,8 à 2,8 milliards d'euros (-1,9 à -7,7 %). En Flandre, la révision à la baisse des exportations de biens et de services a atteint entre 1,7 et 9,6 milliards d'euros (-0,8 à -7,8 %). En Wallonie, les exportations ont été revues à la baisse de 0,6 à 2,0 milliards d'euros (-1,2 à -7,1 %).

Suite aux révisions, la part de Bruxelles dans les importations totales a été revue à la hausse de 0,2 à 1,2 point de pourcentage par rapport à la version publiée en juillet 2014. La part des importations flamandes a été, quant à elle, revue à la baisse sur toute la période (0 à -1,0 point de pourcentage), mais cette révision a été plus faible au cours des dernières années. La part des importations wallonnes a été légèrement revue à la baisse sur l'ensemble de la période (de -0,1 à -0,4 point de pourcentage), à l'exception de l'année 2008 (stable) et de l'année 2009 (+0,1 point de pourcentage).

En ce qui concerne les exportations, les modifications de parts par région ont été plus limitées mais pas toujours dans le même sens. A Bruxelles, la part a été modifiée de -0,6 à +0,3 point de pourcentage, en Flandre de -0,4 à +0,4 point de pourcentage et en Wallonie de -0,2 à +0,3 points de pourcentage. Dans l'ensemble, les parts n'ont pas tellement été influencées par les révisions.

Les tableaux 15 et 16 donnent un aperçu des éléments ayant eu la plus forte incidence sur la révision des chiffres concernant les importations et les exportations de biens et services au niveau national et régional.

Une grande partie de la révision est due à l'élimination des flux bruts des importations et des exportations de biens pour le travail à façon des importations et exportations de biens et l'intégration de celui-ci dans les services. La révision à la baisse a eu le plus grand impact en Flandre car jusqu'en 2008, plus de 85 % du flux découlant du travail à façon provenaient des déclarants flamands. Depuis 2009, l'importance des flux issus du travail à façon brut a diminué jusqu'à environ 70 % au profit de la Wallonie. Cette observation est valable aussi bien pour les importations que pour les exportations.

Le changement dans la répartition régionale des importations et des exportations de voyages a eu un impact plus important sur les résultats à Bruxelles et en Wallonie qu'en Flandre.

L'élimination des revenus des travailleurs frontaliers a également eu un impact négatif significatif aussi bien sur les importations que sur les exportations. Cet impact était plus important à Bruxelles que dans les deux autres Régions.

De même, les corrections des importations de navires (transfert de la Flandre vers Bruxelles) ainsi que l'ajout des importations des services financiers des organismes de placement collectif ont eu un impact non négligeable et plus prononcé à Bruxelles que dans les deux autres Régions.

En ce qui concerne les exportations, la révision à la baisse de la R&D et des SIFIM ainsi que l'ajout de l'économie illégale ont eu un impact significatif.

L'impact de tous les autres éléments de la révision occasionnelle a été limité. Néanmoins, aussi bien pour les importations que pour les exportations, les révisions concernant les représentants fiscaux et les flux bruts dans le cadre du travail à façon qui ont été transformés en importations et exportations réelles n'ont pu être isolées pour des raisons informatiques et techniques¹. Ces corrections n'étaient pas négligeables. De plus, pour la période 2008-2011, des changements ont été apportés aux chiffres nationaux selon la balance des paiements par rubrique FMI aussi bien pour les importations que pour les exportations de services (changements des données de base, modification de la méthode d'extrapolation, macro-corrrection de la balance des paiements,...)². Les biens, ont également fait l'objet de révisions courantes au niveau du Royaume pour les dernières années.

1 Au niveau du Royaume, les révisions concernant les représentants fiscaux pour la période 1995-2011 ont atteint entre -1.918,4 et +500,9 millions d'euros pour les importations et entre -1.864,9 et +392,4 millions d'euros pour les exportations de biens.

2 Au niveau du Royaume, entre 2008 et 2011, les changements ont fluctué entre 0,5 et 2,0 milliards d'euros pour les importations et entre 1,1 et 2,7 milliards d'euros pour les exportations de services.

TABLEAU 15 IMPORTATIONS DE BIENS ET SERVICES – TRANSACTIONS AYANT UN IMPACT IMPORTANT SUR LA RÉVISION
(en % par rapport à la version de juillet 2014)

année	1995	1996	1997	1998	1999	2000	2001	2002	2003	2004	2005	2006	2007	2008	2009	2010	2011
Importations de travail à façon:																	
Suppression des flux bruts de marchandises; uniquement le service est enregistré																	
RBC	-1,0	-0,6	-0,8	-1,1	-0,5	-0,6	-0,7	-0,3	0,0	-0,1	-0,2			-0,5	-0,5	-0,4	-0,2
RF	-9,8	-8,3	-8,7	-9,6	-8,7	-7,5	-9,0	-8,1	-6,9	-6,0	-5,3			-3,9	-3,2	-1,8	-1,2
RW	-6,1	-5,6	-5,8	-4,8	-6,5	-6,1	-5,6	-5,1	-4,7	-3,7	-2,4			-1,6	-1,2	-1,7	-1,9
Royaume	-7,7	-6,5	-6,8	-7,4	-6,9	-6,1	-6,9	-6,2	-5,2	-4,5	-3,9	-4,0	-3,4	-2,9	-2,4	-1,5	-1,1
Importations de voyages																	
Modification de la répartition régionale et par branches d'activité																	
RBC	0,6	0,7	0,7	0,9	0,8	0,8	0,7	1,1	0,8	0,8	0,8			0,7	0,9	0,8	0,6
RF	0,0	0,0	0,0	-0,1	-0,1	-0,1	-0,2	-0,1	0,0	-0,1	0,0			-0,1	0,1	0,0	0,0
RW	-0,9	-0,8	-0,8	-0,8	-0,4	-0,5	-0,3	-1,0	-1,1	-0,9	-1,2			-1,0	-0,5	-0,8	-0,8
Royaume	0,0	0,0	0,0	0,0	0,0	0,0	0,0	0,0	0,0	0,0	0,0	0,0	0,0	-0,1	0,2	0,0	0,0
Importations de navires																	
Transfert d'Anvers vers Bruxelles																	
RBC	0,0	0,0	0,0	0,0	0,0	0,0	0,0	0,0	0,0	0,0	0,0			0,0	0,4	0,8	0,0
RF	0,0	0,0	0,0	0,0	0,0	0,0	0,0	0,0	0,0	0,0	0,0			0,0	-0,1	-0,2	0,0
RW	0,0	0,0	0,0	0,0	0,0	0,0	0,0	0,0	0,0	0,0	0,0			0,0	0,0	0,0	0,0
Royaume	0,0	0,0	0,0	0,0	0,0	0,0	0,0	0,0	0,0	0,0	0,0	0,0	0,0	0,0	0,0	0,0	0,0
Importations de services financiers fournis par les organismes de placement collectif																	
Ces importations n'étaient pas prises en compte dans la version précédente																	
RBC	0,0	0,0	0,0	0,0	0,0	0,0	0,0	0,0	0,0	0,0	0,0			0,7	0,8	1,1	0,8
RF	0,0	0,0	0,0	0,0	0,0	0,0	0,0	0,0	0,0	0,0	0,0			0,3	0,3	0,4	0,3
RW	0,0	0,0	0,0	0,0	0,0	0,0	0,0	0,0	0,0	0,0	0,0			0,5	0,6	0,7	0,7
Royaume	0,0	0,0	0,0	0,0	0,0	0,0	0,0	0,0	0,0	0,0	0,0	0,0	0,3	0,4	0,5	0,6	0,5
Importations de revenus des non-frontaliers																	
Considéré comme rémunération des salariés depuis cette version																	
RBC	0,0	0,0	0,0	0,0	-0,3	-0,2	-0,2	-0,2	-0,2	-0,2	-0,1			-0,3	-0,4	-0,3	-0,3
RF	0,0	0,0	0,0	0,0	-0,1	-0,1	-0,1	-0,1	-0,1	-0,1	-0,1			-0,1	-0,1	-0,1	-0,1
RW	0,0	0,0	0,0	0,0	-0,1	-0,1	-0,1	-0,1	-0,1	-0,1	0,0			-0,1	-0,2	-0,2	-0,1
Royaume	0,0	0,0	0,0	0,0	-0,2	-0,1	-0,1	-0,1	-0,1	-0,1	-0,1	-0,1	-0,1	-0,1	-0,2	-0,2	-0,1

Sources: BNB, IBSA, IWEPS et SVR

TABLEAU 16 EXPORTATIONS DE BIENS ET SERVICES – TRANSACTIONS AYANT UN IMPACT IMPORTANT SUR LA RÉVISION
(en % par rapport à la version de juillet 2014)

Année	1995	1996	1997	1998	1999	2000	2001	2002	2003	2004	2005	2006	2007	2008	2009	2010	2011
Exportations du travail à façon																	
Suppression des flux bruts de marchandises; uniquement le service est enregistré																	
RBC	-0,2	-0,4	-0,8	-1,1	-0,4	-0,6	-0,7	-0,6	-0,5	-0,3	-0,2			-0,5	-0,5	-0,2	-0,3
RF	-9,3	-8,0	-8,0	-8,9	-8,1	-7,2	-8,5	-7,3	-6,0	-5,4	-4,8			-3,5	-2,7	-0,7	-0,6
RW	-3,6	-2,9	-3,8	-3,3	-4,2	-4,2	-3,3	-3,5	-3,4	-2,7	-1,8			-0,7	-0,6	-1,6	-1,1
Royaume	-7,2	-6,2	-6,5	-7,0	-6,5	-5,8	-6,6	-5,7	-4,8	-4,2	-3,7	-3,9	-3,2	-2,6	-2,0	-0,8	-0,7
Exportations de voyages																	
Modification de la répartition régionale et par branches d'activité																	
RBC	-0,5	-0,4	-0,6	-0,8	-2,9	-2,5	-2,4	-1,1	-1,3	-1,4	-1,5			-1,5	-1,9	-1,9	-1,8
RF	0,1	0,1	0,1	0,1	0,5	0,5	0,4	0,1	0,1	0,2	0,2			0,3	0,2	0,0	0,1
RW	0,2	0,1	0,1	0,2	0,0	0,1	0,3	0,6	0,6	0,5	0,4			0,4	0,2	0,3	0,6
Royaume	0,0	0,0	0,0	0,0	0,0	0,0	0,0	0,0	0,0	0,0	0,0	0,0	0,0	0,0	0,0	0,0	0,0
Exportations de l'économie illégale																	
Nouvel élément dans les comptes nationaux depuis septembre 2014																	
RBC	0,1	0,1	0,1	0,1	0,1	0,0	0,0	0,0	0,0	0,0	0,0			0,0	0,1	0,0	0,0
RF	0,3	0,3	0,4	0,4	0,4	0,4	0,4	0,4	0,4	0,3	0,3			0,2	0,3	0,3	0,2
RW	0,2	0,2	0,2	0,2	0,3	0,2	0,3	0,3	0,3	0,3	0,3			0,3	0,2	0,2	0,2
Royaume	0,2	0,3	0,3	0,3	0,4	0,3	0,3	0,3	0,3	0,3	0,3	0,2	0,2	0,2	0,2	0,2	0,2
Exportations de R&D																	
Révision au niveau du Royaume dans les comptes nationaux																	
RBC	-0,2	-0,2	-0,5	-0,5	-0,4	-0,3	-0,5	-0,2	-0,1	-0,1	-0,2			-0,1	-0,1	-0,1	-0,1
RF	-0,3	-0,2	-0,3	-0,4	-0,3	-0,3	-0,2	-0,1	-0,1	-0,2	-0,1			-0,1	-0,2	-0,1	-0,1
RW	-0,3	-0,3	-0,4	-0,2	-0,2	-0,3	-0,4	-0,2	-0,1	-0,2	-0,3			-0,2	-0,2	-0,2	-0,2
Royaume	-0,3	-0,2	-0,4	-0,4	-0,3	-0,3	-0,3	-0,2	-0,1	-0,2	-0,2	-0,2	0,0	-0,2	-0,2	-0,1	-0,1
Exportations SIFIM																	
Suppression de flux interbancaires																	
RBC	-0,6	-0,2	-0,5	-1,7	-0,4	0,0	0,0	-0,5	-0,5	-0,1	-0,4			-0,6	0,0	0,0	0,0
RF	-0,1	0,0	-0,1	-0,2	0,0	0,0	0,0	-0,1	-0,1	0,0	-0,1			-0,1	0,0	0,0	0,0
RW	-0,1	0,0	-0,1	-0,2	-0,1	0,0	0,0	-0,1	-0,1	0,0	-0,1			-0,1	0,0	0,0	0,0
Royaume	-0,1	0,0	-0,1	-0,4	-0,1	0,0	0,0	-0,1	-0,1	0,0	-0,1	0,0	0,0	-0,1	0,0	0,0	0,0
Exportations des revenus des non-frontaliers																	
Considéré comme rémunération des salariés depuis cette version																	
RBC	0,0	0,0	0,0	0,0	-0,5	-0,3	-0,3	-0,3	-0,2	-0,2	-0,2			-0,1	-0,1	-0,1	-0,1
RF	0,0	0,0	0,0	0,0	-0,1	-0,1	-0,1	-0,1	-0,1	-0,1	-0,1			0,0	0,0	0,0	0,0
RW	0,0	0,0	0,0	0,0	-0,1	-0,1	-0,1	-0,1	-0,1	-0,1	-0,1			0,0	0,0	0,0	0,0
Royaume	0,0	0,0	0,0	0,0	-0,2	-0,2	-0,1	-0,1	-0,1	-0,1	-0,1	-0,1	0,0	0,0	0,0	0,0	-0,1

Sources: BNB, IBSA, IWEPS et SVR

Tableaux

Introduction

En première place figure la présentation des résultats globaux pour les régions, les provinces et les arrondissements pour la période 1995-2012. Suivent ensuite les résultats par branche d'activité selon la nomenclature NACE 2008, avec les possibilités suivantes de combinaisons:

- régions x 64 branches d'activité,
- provinces x 38 branches d'activité,
- arrondissements x 10 branches d'activité.

En raison de problèmes de confidentialité, il n'est pas possible de publier davantage de détails.

Les combinaisons ci-dessus avec tous les détails des résultats 1995-2012 peuvent être consultées sur le site de la BNB. Une [note méthodologique](#) peut également être consultée au même endroit

La publication pdf des résultats régionaux comprend une sélection limitée de tableaux et de chiffres.

- Les résultats globaux par arrondissement, province et région sont repris tant pour les importations que pour les exportations et les exportations nettes, et chaque fois pour les biens, les services et la somme des deux.
- Les résultats des branches d'activité sont repris uniquement par région, mais sont en revanche présentés distinctement pour les importations et pour les exportations, et chaque fois avec une répartition entre biens et services.
- Les résultats se limitent aux années 1995, 2000 et 2005-2012.

Les résultats figurant dans la publication pdf sont présentés en six séries de tableaux.

La première série comprend un aperçu général par région, province et arrondissement, tant pour les importations que pour les exportations et les exportations nettes, et chaque fois pour les biens, les services et la somme des deux.

Les séries 2 à 6 portent sur la répartition par branche d'activité des importations et exportations, de biens, d'une part, et de services, d'autre part, par région. Les résultats pour les provinces et les arrondissements ne sont publiés que sur le site de la BNB.

Les agrégats respectifs qui sont présentées sont:

- les importations de biens par région (série 2),
- les exportations de biens par région (série 3),

- les importations de services par région (série 4),
- les exportations de services par région (série 5),
- les résultats pour la communauté germanophone (série 6).

1. Résultats globaux

1.1 IMPORTATIONS DE BIENS

(millions d'euros)

	1995	2000	2005	2006	2007	2008	2009	2010	2011	2012
Région de Bruxelles-Capitale	16.956,0	25.464,5	30.551,7	34.279,3	33.058,2	39.375,3	31.554,3	35.987,8	42.396,0	40.983,1
Région flamande	65.229,5	96.367,9	121.132,7	129.577,1	142.055,4	149.363,9	116.946,0	140.099,0	163.407,5	166.793,5
Anvers (province)	26.690,7	41.211,0	55.495,6	57.872,5	62.820,2	66.274,5	50.414,3	63.593,7	74.761,9	75.747,9
Anvers (arrondissement)	18.379,4	30.080,0	39.738,2	39.733,6	43.011,2	45.880,6	33.644,4	43.799,4	54.091,7	54.226,2
Malines	3.843,9	4.818,6	6.915,7	7.627,5	8.005,8	7.831,7	7.004,5	7.594,9	7.767,4	7.650,7
Turnhout	4.467,1	6.312,7	8.841,9	10.511,5	11.803,3	12.562,4	9.765,1	12.199,3	12.902,7	13.870,8
Limbourg	8.321,4	11.585,1	12.093,3	13.678,0	15.767,7	16.270,8	11.547,6	13.401,2	15.256,2	14.553,7
Hasselt	6.188,4	8.572,2	8.460,0	9.494,4	10.753,1	11.303,9	8.016,8	9.134,6	10.338,7	9.657,0
Maaseik	1.281,7	1.625,7	1.921,5	2.212,9	2.622,9	2.636,6	2.101,2	2.300,6	2.612,9	2.421,0
Tongres	851,3	1.387,3	1.711,8	1.970,9	2.391,6	2.330,2	1.429,8	1.966,0	2.304,6	2.475,6
Flandre orientale	12.488,1	16.063,2	21.085,3	22.060,5	23.335,1	24.504,1	19.206,0	23.510,3	28.242,9	28.346,2
Alost	1.171,8	1.953,8	2.150,8	2.308,3	2.442,3	2.595,5	2.587,3	2.588,3	2.747,2	2.881,7
Termonde	1.142,6	1.486,2	1.805,3	1.975,5	2.224,1	2.251,2	1.925,2	2.157,8	2.674,1	2.480,7
Eeklo	304,9	379,9	399,4	486,2	561,3	654,2	600,4	639,6	841,5	950,6
Gand	7.071,0	8.198,3	11.950,7	12.465,6	13.095,6	13.800,0	10.254,3	13.139,6	16.558,1	16.713,0
Audenarde	779,4	1.141,6	1.248,4	1.388,1	1.585,4	1.346,0	1.146,2	1.355,9	1.503,5	1.570,8
Saint-Nicolas	2.018,3	2.903,4	3.531,1	3.436,6	3.426,3	3.857,0	2.692,8	3.629,5	3.918,3	3.749,4
Brabant flamand	10.310,5	17.504,3	20.184,5	23.029,0	25.807,7	27.090,2	23.263,2	25.259,7	28.819,4	31.503,0
Hal-Vilvorde	8.443,6	14.191,2	14.811,2	16.637,9	18.718,1	19.634,2	16.890,7	18.637,6	21.018,8	23.472,4
Louvain	1.867,2	3.313,0	5.373,5	6.391,2	7.089,5	7.456,0	6.372,2	6.622,1	7.800,5	8.030,7
Flandre occidentale	7.418,7	10.004,4	12.273,3	12.937,4	14.324,3	15.224,4	12.515,3	14.334,2	16.327,4	16.642,9
Bruges	1.439,0	1.753,3	2.616,5	2.539,8	2.661,4	3.126,2	2.596,0	2.848,7	3.117,3	3.399,6
Dixmude	190,8	279,7	293,7	265,2	311,1	307,4	279,9	266,6	292,4	327,7
Ypres	538,7	656,9	876,7	925,0	1.019,7	980,4	865,0	997,0	1.139,2	1.090,1
Courtrai	2.259,9	3.311,7	3.778,0	4.118,7	4.403,1	4.479,9	3.594,7	4.377,3	4.866,1	4.813,0
Ostende	429,9	712,6	980,9	982,9	1.156,8	1.218,2	1.008,4	1.055,3	1.246,2	1.221,8
Roulers	1.429,4	1.737,4	1.957,1	2.142,6	2.573,9	2.885,9	2.423,6	2.726,1	3.226,9	3.349,0
Tielt	982,4	1.368,2	1.573,4	1.733,5	1.958,2	1.968,5	1.519,8	1.837,9	2.179,6	2.156,8
Furnes	149,0	184,6	197,0	229,5	240,8	257,8	228,0	225,4	260,2	284,9
Région wallonne	12.635,3	19.336,5	23.548,5	27.049,2	28.683,6	32.048,4	27.288,9	30.554,2	33.380,6	33.897,4
Brabant wallon	2.881,1	5.221,9	4.574,7	4.950,3	5.631,1	6.584,7	6.820,4	8.373,1	8.217,5	9.379,3
Hainaut	4.133,8	6.546,6	9.676,8	11.836,3	12.346,5	13.511,6	11.055,9	11.472,3	12.998,8	12.664,1
Ath	124,1	191,4	277,2	276,9	365,3	377,7	276,2	379,9	435,8	409,1
Charleroi	1.995,8	3.297,4	5.322,5	7.000,5	7.500,9	8.175,3	6.060,0	6.394,1	7.131,7	6.710,7
Mons	529,2	852,5	793,9	994,6	1.144,6	1.210,4	1.071,5	1.309,6	1.410,0	1.454,3
Mouscron	343,1	662,5	677,0	788,7	930,4	864,6	791,5	923,4	996,6	840,9
Soignies	619,6	865,2	1.735,5	1.883,6	1.503,4	1.889,3	1.998,7	1.568,6	1.944,7	2.127,6
Thuin	160,4	266,1	236,7	236,8	205,2	219,1	195,3	196,5	231,3	247,0
Tournai	361,4	411,4	633,8	655,3	696,5	775,6	662,4	700,6	848,4	874,3
Liège (province)	4.058,8	5.475,3	6.782,7	7.471,0	7.571,4	8.673,7	6.617,2	7.627,3	8.661,5	8.322,5
Huy	251,1	317,1	385,2	449,2	486,4	660,8	527,0	619,5	801,7	853,2
Liège (arrondissement)	2.209,7	3.051,2	4.208,4	4.702,2	4.524,4	5.160,8	3.900,4	4.686,1	5.306,7	4.950,2
Verviers	1.469,8	1.926,7	2.036,2	2.149,1	2.348,5	2.613,9	2.024,8	2.152,7	2.345,7	2.272,9
Waremme	128,1	179,9	152,8	170,6	211,6	238,1	164,9	169,2	207,5	246,2
Luxembourg	841,3	969,9	1.244,0	1.379,7	1.590,5	1.588,7	1.326,3	1.553,6	1.706,7	1.719,1
Arlon	294,7	330,1	367,0	407,3	521,5	470,2	437,4	497,3	564,1	552,5
Bastogne	61,5	65,6	201,6	214,3	245,8	249,7	214,4	237,1	252,0	250,7
Marche-en-Famenne	62,1	81,5	95,0	132,1	164,8	182,2	125,8	133,7	150,3	166,4
Neufchâteau	95,7	156,9	191,0	194,5	230,5	255,7	239,8	254,1	300,0	291,6
Virton	326,6	336,0	389,2	431,5	428,4	430,7	308,8	430,9	440,1	458,1
Namur (province)	720,9	1.122,8	1.271,1	1.411,2	1.544,3	1.689,6	1.468,9	1.527,9	1.796,0	1.812,5
Dinant	128,7	120,7	130,7	117,4	135,2	168,5	161,3	161,2	222,4	248,3
Namur (arrondissement)	540,1	922,7	1.062,4	1.197,3	1.293,8	1.401,9	1.199,3	1.251,8	1.441,6	1.435,4
Philippeville	52,3	79,2	77,6	96,6	115,0	119,4	108,6	114,6	132,0	129,0
Le Royaume	94.820,8	141.168,8	175.232,9	190.905,5	203.797,0	220.787,7	175.789,1	206.641,3	239.184,0	241.674,3

1.2 EXPORTATIONS DE BIENS

(millions d'euros)

	1995	2000	2005	2006	2007	2008	2009	2010	2011	2012
Région de Bruxelles-Capitale	10.267,4	15.640,8	18.414,2	21.232,4	21.365,7	23.436,1	18.569,1	21.104,0	24.090,3	23.766,1
Région flamande	73.138,3	105.757,0	133.310,5	142.615,9	153.696,0	154.475,0	124.143,9	147.483,7	170.165,3	172.787,9
Anvers (province)	28.486,2	43.993,3	58.125,7	62.127,1	67.126,6	67.516,8	55.271,3	70.491,9	80.788,5	80.750,0
Anvers (arrondissement)	18.712,1	30.388,0	38.312,1	39.738,5	42.933,2	43.597,5	34.353,4	45.939,4	54.379,5	53.823,1
Malines	3.880,3	4.785,8	7.617,7	8.900,0	9.139,2	8.759,3	8.384,6	8.977,6	8.991,1	9.010,4
Turnhout	5.893,8	8.819,7	12.196,0	13.488,5	15.054,3	15.159,9	12.533,2	15.574,8	17.417,9	17.916,6
Limbourg	12.034,6	15.551,5	16.682,5	18.099,4	20.770,3	21.167,1	14.300,1	16.029,6	17.705,3	16.792,1
Hasselt	9.116,6	11.301,1	11.489,1	12.319,2	13.981,2	14.519,7	9.600,6	10.552,7	11.678,6	10.763,4
Maaseik	1.798,2	2.484,6	2.919,4	3.172,7	3.702,4	3.644,2	2.771,9	2.937,1	3.199,3	3.068,8
Tongres	1.119,5	1.765,9	2.273,8	2.607,7	3.086,9	3.003,3	1.927,4	2.539,6	2.827,0	2.960,3
Flandre orientale	14.799,2	19.954,7	25.786,3	27.138,2	28.155,5	27.776,1	23.048,3	27.213,7	32.084,2	31.484,3
Alost	1.339,8	2.078,8	2.189,7	2.246,1	2.496,4	2.514,4	2.206,7	2.338,5	2.440,4	2.497,9
Termonde	1.294,4	1.858,7	2.318,3	2.484,3	2.642,9	2.703,2	2.395,5	2.591,1	3.001,6	3.208,8
Eeklo	306,2	388,7	667,8	767,3	838,6	891,9	792,3	831,0	852,3	941,6
Gand	7.945,4	10.035,3	14.471,4	15.096,8	15.651,4	15.309,7	12.652,6	15.543,5	19.443,4	18.915,0
Audenarde	1.287,4	2.030,1	2.041,3	2.208,2	2.304,6	2.130,0	1.742,7	1.882,6	2.042,5	2.068,2
Saint-Nicolas	2.625,8	3.562,9	4.097,7	4.335,3	4.221,8	4.227,4	3.258,6	4.026,7	4.303,9	3.852,7
Brabant flamand	7.094,6	11.209,1	14.488,7	16.085,0	17.085,3	17.805,9	14.365,7	15.849,6	19.938,4	24.370,1
Hal-Vilvorde	5.067,5	7.619,3	8.927,4	9.400,1	10.242,1	11.130,0	9.266,2	10.587,4	12.496,8	16.677,0
Louvain	2.027,0	3.589,9	5.561,4	6.684,7	6.842,8	6.675,5	5.099,2	5.262,5	7.441,8	7.692,8
Flandre occidentale	10.724,3	15.048,2	18.227,1	19.166,5	20.558,3	20.209,3	17.159,5	17.899,4	19.648,9	19.391,5
Bruges	1.713,2	1.837,0	2.200,7	2.320,6	2.679,4	2.750,4	2.206,9	2.173,4	2.542,9	2.306,1
Dixmude	202,8	328,2	335,6	289,1	374,0	365,8	327,2	318,1	332,3	292,0
Ypres	1.134,2	1.335,7	1.779,1	1.949,7	2.024,3	1.960,8	1.827,7	1.922,2	2.119,1	2.142,6
Courtrai	3.430,9	5.197,0	6.349,6	6.672,0	6.744,4	6.288,1	5.298,7	5.649,6	5.893,5	5.918,1
Ostende	480,1	916,7	1.223,6	1.297,8	1.547,9	1.532,5	1.157,4	1.240,2	1.345,3	1.252,4
Roulers	1.852,4	2.456,9	2.757,3	2.843,3	3.150,2	3.428,1	3.006,5	3.063,5	3.524,9	3.608,6
Tielt	1.751,6	2.766,0	3.348,2	3.559,9	3.779,3	3.609,0	3.058,8	3.313,9	3.660,3	3.617,7
Furnes	158,8	210,7	232,8	234,0	259,1	274,6	276,6	218,4	230,8	253,9
Région wallonne	17.008,9	24.200,6	30.508,1	34.670,0	36.435,3	38.515,7	33.438,1	35.960,7	39.409,7	39.473,7
Brabant wallon	2.893,5	4.616,5	5.185,5	5.705,9	5.892,9	6.536,8	7.910,3	8.475,0	8.797,3	9.497,9
Hainaut	5.852,0	8.745,9	12.354,2	15.071,3	16.414,2	17.206,9	13.384,0	13.793,6	15.792,4	15.322,0
Ath	198,0	325,8	404,8	421,7	549,3	571,1	412,3	536,6	593,5	587,9
Charleroi	2.535,8	4.601,1	6.748,0	8.742,1	9.428,7	10.143,4	7.183,7	6.910,9	7.901,1	7.392,1
Mons	835,1	1.194,6	1.151,7	1.338,7	1.464,3	1.473,2	1.047,3	1.260,1	1.513,3	1.356,2
Mouscron	580,0	913,2	1.087,0	1.143,7	1.276,2	1.245,2	1.080,7	1.152,3	1.287,3	1.284,0
Soignies	993,0	835,8	1.876,6	2.341,4	2.462,7	2.495,2	2.448,9	2.539,4	2.943,3	3.049,1
Thuin	137,4	184,8	171,7	169,6	173,6	181,2	163,3	156,7	185,0	198,0
Tournai	572,9	690,6	914,6	914,4	1.059,6	1.098,0	1.048,1	1.238,1	1.368,9	1.454,6
Liège (province)	6.137,5	7.771,7	9.303,2	9.908,7	9.825,7	10.340,1	8.509,6	9.696,1	10.399,6	10.423,3
Huy	447,5	458,9	504,3	592,1	655,4	824,9	691,0	838,5	941,7	1.008,2
Liège (arrondissement)	3.310,3	4.234,1	5.585,3	5.949,6	5.576,5	5.883,6	4.856,6	5.181,8	5.685,0	5.925,9
Verviers	2.221,4	2.705,9	2.822,6	2.953,6	3.213,2	3.226,7	2.652,3	2.973,7	3.200,1	3.087,4
Waremmes	158,6	372,7	391,0	413,6	380,7	404,9	310,0	702,5	572,8	401,9
Luxembourg	1.261,2	1.783,0	2.182,0	2.338,8	2.558,4	2.612,9	2.159,1	2.422,5	2.612,5	2.548,0
Arlon	460,7	480,8	555,3	595,0	644,9	699,3	592,0	735,3	840,9	757,8
Bastogne	57,3	145,4	336,9	385,8	430,7	404,1	317,9	345,6	365,5	357,2
Marche-en-Famenne	58,6	105,1	124,1	168,0	188,8	203,7	135,7	110,5	111,8	122,5
Neufchâteau	96,2	260,3	397,6	383,8	448,0	484,8	400,4	437,2	517,7	519,6
Virton	588,7	791,3	768,0	806,1	846,1	820,9	713,3	793,9	776,7	791,0
Namur (province)	864,1	1.283,4	1.483,1	1.645,1	1.743,6	1.819,1	1.474,7	1.573,7	1.807,8	1.682,5
Dinant	82,6	105,8	111,2	107,5	103,7	116,8	118,2	143,4	165,2	171,1
Namur (arrondissement)	733,6	1.114,3	1.309,3	1.469,0	1.566,3	1.625,4	1.286,4	1.362,1	1.551,0	1.429,3
Philippeville	47,9	63,4	62,8	68,8	73,7	76,9	69,8	67,9	91,5	82,0
Le Royaume	100.414,5	145.598,2	182.232,5	198.518,6	211.497,4	216.427,5	176.152,0	204.549,3	233.665,1	236.027,8

1.3 EXPORTATIONS NETTES DE BIENS

(millions d'euros)

	1995	2000	2005	2006	2007	2008	2009	2010	2011	2012
Région de Bruxelles-Capitale	-6.688,6	-9.823,7	-12.137,5	-13.046,9	-11.692,5	-15.939,2	-12.985,2	-14.883,8	-18.305,7	-17.217,0
Région flamande	7.908,8	9.389,1	12.177,8	13.038,8	11.640,6	5.111,1	7.197,9	7.384,7	6.757,8	5.994,4
Anvers (province)	1.795,5	2.782,3	2.630,1	4.254,6	4.306,4	1.242,3	4.857,0	6.898,2	6.026,6	5.002,1
Anvers (arrondissement)	332,7	308,0	-1.426,1	4,9	-78,0	-2.283,1	709,0	2.140,0	287,8	-403,1
Malines	36,4	-32,8	702,0	1.272,5	1.133,4	927,6	1.380,1	1.382,7	1.223,7	1.359,7
Turnhout	1.426,7	2.507,0	3.354,1	2.977,0	3.251,0	2.597,5	2.768,1	3.375,5	4.515,2	4.045,8
Limbourg	3.713,2	3.966,4	4.589,2	4.421,4	5.002,6	4.896,3	2.752,5	2.628,4	2.449,1	2.238,4
Hasselt	2.928,2	2.728,9	3.029,1	2.824,8	3.228,1	3.215,8	1.583,8	1.418,1	1.339,9	1.106,4
Maaseik	516,5	858,9	997,9	959,8	1.079,5	1.007,6	670,7	636,5	586,4	647,8
Tongres	268,2	378,6	562,0	636,8	695,3	673,1	497,6	573,6	522,4	484,7
Flandre orientale	2.311,1	3.891,5	4.701,0	5.077,7	4.820,4	3.272,0	3.842,3	3.703,4	3.841,3	3.138,1
Alost	168,0	125,0	38,9	-62,2	54,1	-81,1	-380,6	-249,8	-306,8	-383,8
Termonde	151,8	372,5	513,0	508,8	418,8	452,0	470,3	433,3	327,5	728,1
Eeklo	1,3	8,8	268,4	281,1	277,3	237,7	191,9	191,4	10,8	-9,0
Gand	874,4	1.837,0	2.520,7	2.631,2	2.555,8	1.509,7	2.398,3	2.403,9	2.885,3	2.202,0
Audenarde	508,0	888,5	792,9	820,1	719,2	784,0	596,5	526,7	539,0	497,4
Saint-Nicolas	607,5	659,5	566,6	898,7	795,5	370,4	565,8	397,2	385,6	103,3
Brabant flamand	-3.215,9	-6.295,2	-5.695,8	-6.944,0	-8.722,4	-9.284,3	-8.897,5	-9.410,1	-8.881,0	-7.132,9
Hal-Vilvorde	-3.376,1	-6.571,9	-5.883,8	-7.237,8	-8.476,0	-8.504,2	-7.624,5	-8.050,2	-8.522,0	-6.795,4
Louvain	159,8	276,9	187,9	293,5	-246,7	-780,5	-1.273,0	-1.359,6	-358,7	-337,9
Flandre occidentale	3.305,6	5.043,8	5.953,8	6.229,1	6.234,0	4.984,9	4.644,2	3.565,2	3.321,5	2.748,6
Bruges	274,2	83,7	-415,8	-219,2	18,0	-375,8	-389,1	-675,3	-574,4	-1.093,5
Dixmude	12,0	48,5	41,9	23,9	62,9	58,4	47,3	51,5	39,9	-35,7
Ypres	595,5	678,8	902,4	1.024,7	1.004,6	980,4	962,7	925,2	979,9	1.052,5
Courtrai	1.171,0	1.885,3	2.571,6	2.553,3	2.341,3	1.808,2	1.704,0	1.272,3	1.027,4	1.105,1
Ostende	50,2	204,1	242,7	314,9	391,1	314,3	149,0	184,9	99,1	30,6
Roulers	423,0	719,5	800,2	700,7	576,3	542,2	582,9	337,4	298,0	259,6
Tielt	769,2	1.397,8	1.774,8	1.826,4	1.821,1	1.640,5	1.539,0	1.476,0	1.480,7	1.460,9
Furnes	9,8	26,1	35,8	4,5	18,3	16,8	48,6	-7,0	-29,4	-31,0
Région wallonne	4.373,6	4.864,1	6.999,6	7.620,8	7.751,7	6.467,3	6.149,2	5.406,5	6.029,1	5.576,3
Brabant wallon	12,4	-605,4	610,8	755,6	261,8	-47,9	1.089,9	101,9	579,8	118,6
Hainaut	1.718,2	2.199,3	2.677,4	3.235,0	4.067,7	3.695,3	2.328,1	2.321,3	2.793,6	2.657,9
Ath	73,9	134,4	127,6	144,8	184,0	193,4	136,1	156,7	157,7	178,8
Charleroi	540,0	1.303,7	1.425,5	1.741,6	1.927,8	1.968,1	1.123,7	516,8	769,4	681,4
Mons	305,9	342,1	357,8	344,1	319,7	262,8	-24,2	-49,5	103,3	-98,1
Mouscron	236,9	250,7	410,0	355,0	345,8	380,6	289,2	228,9	290,7	443,1
Soignies	373,4	-29,4	141,1	457,8	959,3	605,9	450,2	970,8	998,6	921,5
Thuin	-23,0	-81,3	-65,0	-67,2	-31,6	-37,9	-32,0	-39,8	-46,3	-49,0
Tournai	211,5	279,2	280,8	259,1	363,1	322,4	385,7	537,5	520,5	580,3
Liège (province)	2.078,7	2.296,4	2.520,5	2.437,7	2.254,3	1.666,4	1.892,4	2.068,8	1.738,1	2.100,8
Huy	196,4	141,8	119,1	142,9	169,0	164,1	164,0	219,0	140,0	155,0
Liège (arrondissement)	1.100,6	1.182,9	1.376,9	1.247,4	1.052,1	722,8	956,2	495,7	378,3	975,7
Verviers	751,6	779,2	786,4	804,5	864,7	612,8	627,5	821,0	854,4	814,5
Waremme	30,5	192,8	238,2	243,0	169,1	166,8	145,1	533,3	365,3	155,7
Luxembourg	419,9	813,1	938,0	959,1	967,9	1.024,2	832,8	868,9	905,8	828,9
Arlon	166,0	150,7	188,3	187,7	123,4	229,1	154,6	238,0	276,8	205,3
Bastogne	-4,2	79,8	135,3	171,5	184,9	154,4	103,5	108,5	113,5	106,5
Marche-en-Famenne	-3,5	23,6	29,1	35,9	24,0	21,5	9,9	-23,2	-38,5	-43,9
Neufchâteau	0,5	103,4	206,6	189,3	217,5	229,1	160,6	183,1	217,7	228,0
Virton	262,1	455,3	378,8	374,6	417,7	390,2	404,5	363,0	336,6	332,9
Namur (province)	143,2	160,6	212,0	233,9	199,3	129,5	5,8	45,8	11,8	-130,0
Dinant	-46,1	-14,9	-19,5	-9,9	-31,5	-51,7	-43,1	-17,8	-57,2	-77,2
Namur (arrondissement)	193,5	191,6	246,9	271,7	272,5	223,5	87,1	110,3	109,4	-6,1
Philippeville	-4,4	-15,8	-14,8	-27,8	-41,3	-42,5	-38,8	-46,7	-40,5	-47,0
Le Royaume	5.593,7	4.429,4	6.999,6	7.613,1	7.700,4	-4.360,2	362,9	-2.092,0	-5.518,9	-5.646,5

Source: BNB

1.4 IMPORTATIONS DE SERVICES

(millions d'euros)

	1995	2000	2005	2006	2007	2008	2009	2010	2011	2012
Région de Bruxelles-Capitale	6.728,5	9.462,2	11.719,2	n.	n.	16.113,9	15.391,0	16.298,8	17.257,5	19.606,6
Région flamande	13.419,4	22.950,0	24.651,0	n.	n.	35.350,3	33.914,7	39.685,3	40.281,5	44.830,3
Anvers (province)	6.107,3	9.413,9	10.638,0	n.	n.	16.271,5	15.280,7	17.649,9	17.597,9	19.825,9
Anvers (arrondissement)	4.955,6	7.250,0	7.229,8	n.	n.	11.514,3	10.017,3	12.952,1	13.101,5	14.152,1
Malines	543,7	975,1	967,1	n.	n.	1.642,0	1.691,2	1.656,1	1.671,7	2.162,4
Turnhout	608,0	1.188,8	2.441,1	n.	n.	3.115,2	3.572,2	3.041,7	2.824,7	3.511,4
Limbourg	934,2	1.440,5	1.517,6	n.	n.	2.067,8	2.033,7	2.270,0	2.422,6	3.007,2
Hasselt	517,9	844,9	873,9	n.	n.	1.211,3	1.188,8	1.326,1	1.357,7	1.744,1
Maaseik	215,1	340,4	343,0	n.	n.	478,0	468,2	519,1	552,9	669,2
Tongres	201,2	255,2	300,7	n.	n.	378,5	376,7	424,8	512,0	593,9
Flandre orientale	1.976,4	3.427,0	3.600,8	n.	n.	5.055,0	4.838,3	5.883,4	6.275,5	6.354,5
Alost	264,4	363,2	388,1	n.	n.	604,9	636,0	852,9	933,4	1.018,5
Termonde	149,6	256,5	285,8	n.	n.	383,1	437,3	582,5	595,4	672,3
Eeklo	55,0	85,1	95,2	n.	n.	133,9	140,1	145,6	176,5	255,9
Gand	1.073,7	2.018,1	2.221,0	n.	n.	2.984,9	2.631,0	3.240,6	3.471,3	3.186,1
Audenarde	113,8	192,4	206,7	n.	n.	303,3	276,2	283,2	285,2	340,0
Saint-Nicolas	319,9	511,7	404,0	n.	n.	644,9	717,7	778,6	813,7	881,7
Brabant flamand	2.801,9	5.890,4	6.132,2	n.	n.	8.580,0	8.249,2	9.529,1	9.714,1	11.056,2
Hal-Vilvorde	2.259,0	4.994,5	4.996,9	n.	n.	6.834,3	6.345,0	7.278,1	7.506,3	8.525,4
Louvain	542,9	895,9	1.135,3	n.	n.	1.745,7	1.904,2	2.251,0	2.207,8	2.530,8
Flandre occidentale	1.599,6	2.778,2	2.762,4	n.	n.	3.376,0	3.512,8	4.352,9	4.271,4	4.586,5
Bruges	404,6	741,7	710,6	n.	n.	920,8	958,7	1.394,8	1.186,3	1.203,1
Dixmude	22,8	43,0	49,1	n.	n.	57,5	65,9	71,1	74,6	87,5
Ypres	116,0	222,7	164,4	n.	n.	233,8	253,8	279,7	291,1	301,2
Courtrai	336,0	565,1	521,2	n.	n.	683,4	727,7	844,7	898,4	965,7
Ostende	410,5	701,2	836,1	n.	n.	847,2	824,9	980,1	972,3	1.078,2
Roulers	147,0	245,0	250,4	n.	n.	342,5	365,0	426,9	451,1	489,7
Tielt	108,4	162,0	159,7	n.	n.	201,8	224,9	259,3	300,9	357,7
Furnes	54,3	97,5	70,9	n.	n.	89,0	91,9	96,3	96,7	103,4
Région wallonne	3.562,9	5.332,0	6.116,9	n.	n.	8.203,9	8.504,4	9.747,6	10.256,9	11.381,2
Brabant wallon	762,8	1.443,2	1.305,6	n.	n.	2.064,9	2.538,8	3.184,8	3.307,8	3.717,3
Hainaut	1.204,0	1.530,9	1.971,2	n.	n.	2.256,9	2.137,5	2.310,0	2.408,0	2.766,3
Ath	53,2	76,2	98,6	n.	n.	103,1	139,0	150,5	154,9	177,3
Charleroi	485,5	635,9	904,4	n.	n.	996,7	859,8	897,6	939,2	1.107,4
Mons	201,1	300,4	306,7	n.	n.	393,0	338,2	381,3	374,3	396,6
Mouscron	78,6	96,1	120,2	n.	n.	113,3	133,7	156,3	155,1	190,2
Soignies	184,6	165,9	199,1	n.	n.	254,7	242,3	272,2	307,8	355,7
Thuin	64,1	87,9	134,7	n.	n.	136,8	153,3	160,4	162,5	189,7
Tournai	136,9	168,5	207,5	n.	n.	259,3	271,2	291,7	314,2	349,4
Liège (province)	1.058,8	1.619,9	1.791,6	n.	n.	2.341,9	2.241,2	2.520,4	2.766,7	3.079,0
Huy	80,7	106,3	119,1	n.	n.	184,0	204,5	223,1	275,3	287,6
Liège (arrondissement)	682,1	1.049,2	1.168,8	n.	n.	1.565,5	1.431,3	1.579,5	1.696,6	1.898,9
Verviers	256,3	415,4	433,7	n.	n.	517,1	517,0	617,1	685,0	775,1
Waremme	39,7	49,0	70,0	n.	n.	75,3	88,4	100,7	109,8	117,4
Luxembourg	221,3	298,0	531,2	n.	n.	834,6	881,2	946,9	985,3	1.022,8
Arlon	84,4	130,0	251,3	n.	n.	329,0	356,3	366,5	419,4	395,5
Bastogne	20,7	27,7	57,9	n.	n.	109,9	108,8	137,3	118,1	130,6
Marche-en-Famenne	28,6	46,8	62,3	n.	n.	74,8	73,5	86,8	87,4	97,0
Neufchâteau	49,8	50,9	73,3	n.	n.	120,8	139,1	146,2	155,9	193,6
Virton	37,8	42,6	86,4	n.	n.	200,1	203,5	210,1	204,5	206,1
Namur (province)	316,0	440,0	517,3	n.	n.	705,6	705,7	785,5	789,1	795,8
Dinant	46,7	67,9	93,6	n.	n.	110,6	117,3	123,9	119,8	134,7
Namur (arrondissement)	229,5	335,4	370,8	n.	n.	540,0	529,1	599,6	607,8	593,4
Philippeville	39,8	36,7	52,9	n.	n.	55,0	59,3	62,0	61,5	67,7
Le Royaume	23.710,8	37.744,2	42.487,1	44.484,4	50.407,3	59.668,1	57.810,1	65.731,7	67.795,9	75.818,1

1.5 EXPORTATIONS DE SERVICES

(millions d'euros)

	1995	2000	2005	2006	2007	2008	2009	2010	2011	2012
Région de Bruxelles-Capitale	6.570,2	10.055,3	12.713,7	n.	n.	17.168,4	18.115,1	19.737,5	19.637,7	21.498,0
Région flamande	15.544,5	24.706,2	27.753,9	n.	n.	39.590,1	38.647,2	43.636,9	44.517,0	48.863,0
Anvers (province)	7.176,2	10.178,5	13.099,6	n.	n.	20.568,4	18.622,6	21.370,1	21.744,5	22.954,5
Anvers (arrondissement)	5.633,1	7.962,4	10.092,3	n.	n.	16.499,7	13.734,4	16.562,7	16.279,8	17.012,4
Malines	476,5	998,8	965,6	n.	n.	1.779,3	1.901,3	2.160,5	2.242,2	2.677,6
Turnhout	1.066,6	1.217,3	2.041,7	n.	n.	2.289,4	2.986,9	2.646,9	3.222,5	3.264,5
Limbourg	1.043,8	1.226,4	1.595,2	n.	n.	1.777,2	1.718,7	2.061,3	2.334,3	2.820,5
Hasselt	411,0	559,0	874,6	n.	n.	891,5	927,3	1.114,0	1.334,6	1.647,6
Maaseik	439,3	483,6	497,7	n.	n.	636,0	583,9	612,5	691,8	767,6
Tongres	193,5	183,8	222,9	n.	n.	249,7	207,5	334,8	307,9	405,3
Flandre orientale	2.045,3	2.532,5	3.355,2	n.	n.	3.767,3	3.732,1	4.571,0	4.679,6	5.223,2
Alost	193,7	243,7	434,2	n.	n.	471,8	520,5	635,1	750,3	681,1
Termonde	173,1	177,3	191,8	n.	n.	219,4	295,8	287,5	344,8	374,5
Eeklo	42,5	75,2	102,3	n.	n.	69,0	82,8	104,2	96,6	119,3
Gand	1.155,4	1.391,2	1.939,2	n.	n.	2.248,4	2.160,7	2.702,1	2.626,1	2.861,8
Audenarde	64,9	87,8	132,1	n.	n.	207,7	128,3	231,7	259,8	297,0
Saint-Nicolas	415,7	557,3	555,6	n.	n.	551,0	544,0	610,4	602,0	889,5
Brabant flamand	3.752,2	8.400,2	6.951,9	n.	n.	10.325,4	11.422,3	11.626,8	11.386,7	13.207,5
Hal-Vilvorde	3.289,3	7.652,5	5.730,3	n.	n.	8.825,4	8.537,2	8.926,0	8.829,7	10.027,9
Louvain	462,9	747,7	1.221,6	n.	n.	1.500,0	2.885,1	2.700,8	2.557,0	3.179,6
Flandre occidentale	1.527,0	2.368,6	2.752,0	n.	n.	3.151,8	3.151,5	4.007,7	4.371,9	4.657,3
Bruges	591,7	998,6	1.134,6	n.	n.	1.385,7	1.295,4	1.763,1	1.886,2	1.911,6
Dixmude	23,6	34,0	35,9	n.	n.	28,9	30,7	34,5	28,1	37,8
Ypres	78,9	151,6	165,0	n.	n.	219,3	186,2	199,3	213,4	258,6
Courtrai	245,1	391,4	488,1	n.	n.	599,9	649,2	884,6	1.043,9	1.258,5
Ostende	320,5	423,9	486,3	n.	n.	467,0	504,9	596,4	582,6	529,4
Roulers	152,7	162,1	179,3	n.	n.	220,7	236,0	250,7	283,6	299,6
Tielt	57,3	54,4	112,4	n.	n.	92,7	112,0	136,9	138,9	150,7
Furnes	57,2	152,6	150,4	n.	n.	137,6	137,1	142,2	195,2	211,1
Région wallonne	3.342,6	5.323,4	6.769,4	n.	n.	9.099,3	9.300,0	10.921,5	11.515,1	12.878,1
Brabant wallon	855,1	1.751,0	2.475,7	n.	n.	3.201,3	3.855,2	4.840,6	4.854,2	5.096,8
Hainaut	1.050,6	1.411,2	1.749,5	n.	n.	2.713,7	2.423,3	2.698,4	3.091,8	3.883,2
Ath	63,1	78,1	118,4	n.	n.	101,5	94,1	105,4	115,9	129,6
Charleroi	458,1	712,3	653,3	n.	n.	1.302,8	1.062,3	1.096,1	1.372,8	2.069,5
Mons	135,3	156,1	271,8	n.	n.	430,6	367,7	502,6	564,1	537,6
Mouscron	87,3	87,4	183,7	n.	n.	83,4	86,1	118,7	110,5	140,9
Soignies	147,5	104,2	144,5	n.	n.	430,2	448,1	428,1	483,4	532,0
Thuin	31,1	41,8	78,1	n.	n.	68,6	81,4	91,7	87,4	85,2
Tournai	128,2	231,3	299,7	n.	n.	296,6	283,6	355,8	357,7	388,4
Liège (province)	831,3	1.390,9	1.566,2	n.	n.	2.171,8	2.064,0	2.264,2	2.478,5	2.703,4
Huy	46,5	55,2	69,6	n.	n.	67,2	74,7	78,5	134,2	158,3
Liège (arrondissement)	504,5	926,9	1.028,2	n.	n.	1.560,5	1.550,0	1.653,6	1.834,9	1.945,4
Verviers	257,4	370,1	438,8	n.	n.	497,9	393,5	478,4	451,8	550,0
Waremme	22,9	38,7	29,6	n.	n.	46,2	45,8	53,7	57,6	49,7
Luxembourg	286,7	395,3	514,1	n.	n.	566,8	493,7	577,1	590,6	649,2
Arlon	109,3	147,4	162,3	n.	n.	250,5	180,7	223,3	230,5	245,3
Bastogne	42,9	52,4	66,2	n.	n.	70,6	72,2	77,9	81,5	78,0
Marche-en-Famenne	54,4	79,9	110,5	n.	n.	75,8	76,8	81,7	93,5	116,2
Neufchâteau	58,8	84,3	138,9	n.	n.	98,1	96,7	115,4	118,3	135,3
Virton	21,3	31,3	36,2	n.	n.	71,8	67,3	78,8	66,8	74,4
Namur (province)	318,9	375,0	463,9	n.	n.	445,7	463,8	541,2	500,0	545,5
Dinant	60,8	71,3	91,3	n.	n.	94,5	92,1	100,0	95,1	107,8
Namur (arrondissement)	242,3	281,6	328,9	n.	n.	329,6	349,9	418,0	381,8	412,4
Philippeville	15,8	22,1	43,7	n.	n.	21,6	21,8	23,2	23,1	25,3
Le Royaume	25.457,3	40.084,9	47.237,0	49.221,3	55.996,0	65.857,8	66.062,3	74.295,9	75.669,8	83.239,1

1.6 EXPORTATIONS NETTES DE SERVICES

(millions d'euros)

	1995	2000	2005	2006	2007	2008	2009	2010	2011	2012
Région de Bruxelles-Capitale	-158,3	593,1	994,5	n.	n.	1.054,5	2.724,1	3.438,7	2.380,2	1.891,4
Région flamande	2.125,1	1.756,2	3.102,9	n.	n.	4.239,8	4.732,5	3.951,6	4.235,5	4.032,7
Anvers (province)	1.068,9	764,6	2.461,6	n.	n.	4.296,9	3.341,9	3.720,2	4.146,6	3.128,6
Anvers (arrondissement)	677,5	712,4	2.862,5	n.	n.	4.985,4	3.717,1	3.610,6	3.178,3	2.860,3
Malines	-67,2	23,7	-1,5	n.	n.	137,3	210,1	504,4	570,5	515,2
Turnhout	458,6	28,5	-399,4	n.	n.	-825,8	-585,3	-394,8	397,8	-246,9
Limbourg	109,6	-214,1	77,6	n.	n.	-290,6	-315,0	-208,7	-88,3	-186,7
Hasselt	-106,9	-285,9	0,7	n.	n.	-319,8	-261,5	-212,1	-23,1	-96,5
Maaseik	224,2	143,2	154,7	n.	n.	158,0	115,7	93,4	138,9	98,4
Tongres	-7,7	-71,4	-77,8	n.	n.	-128,8	-169,2	-90,0	-204,1	-188,6
Flandre orientale	68,9	-894,5	-245,6	n.	n.	-1.287,7	-1.106,2	-1.312,4	-1.595,9	-1.131,3
Alost	-70,7	-119,5	46,1	n.	n.	-133,1	-115,5	-217,8	-183,1	-337,4
Termonde	23,5	-79,2	-94,0	n.	n.	-163,7	-141,5	-295,0	-250,6	-297,8
Eeklo	-12,5	-9,9	7,1	n.	n.	-64,9	-57,3	-41,4	-79,9	-136,6
Gand	81,7	-626,9	-281,8	n.	n.	-736,5	-470,3	-538,5	-845,2	-324,3
Audenarde	-48,9	-104,6	-74,6	n.	n.	-95,6	-147,9	-51,5	-25,4	-43,0
Saint-Nicolas	95,8	45,6	151,6	n.	n.	-93,9	-173,7	-168,2	-211,7	7,8
Brabant flamand	950,3	2.509,8	819,7	n.	n.	1.745,4	3.173,1	2.097,7	1.672,6	2.151,3
Hal-Vilvorde	1.030,3	2.658,0	733,4	n.	n.	1.991,1	2.192,2	1.647,9	1.323,4	1.502,5
Louvain	-80,0	-148,2	86,3	n.	n.	-245,7	980,9	449,8	349,2	648,8
Flandre occidentale	-72,6	-409,6	-10,4	n.	n.	-224,2	-361,3	-345,2	100,5	70,8
Bruges	187,1	256,9	424,0	n.	n.	464,9	336,7	368,3	699,9	708,5
Dixmude	0,8	-9,0	-13,2	n.	n.	-28,6	-35,2	-36,6	-46,5	-49,7
Ypres	-37,1	-71,1	0,6	n.	n.	-14,5	-67,6	-80,4	-77,7	-42,6
Courtrai	-90,9	-173,7	-33,1	n.	n.	-83,5	-78,5	39,9	145,5	292,8
Ostende	-90,0	-277,3	-349,8	n.	n.	-380,2	-320,0	-383,7	-389,7	-548,8
Roulers	5,7	-82,9	-71,1	n.	n.	-121,8	-129,0	-176,2	-167,5	-190,1
Tielt	-51,1	-107,6	-47,3	n.	n.	-109,1	-112,9	-122,4	-162,0	-207,0
Furnes	2,9	55,1	79,5	n.	n.	48,6	45,2	45,9	98,5	107,7
Région wallonne	-220,3	-8,6	652,5	n.	n.	895,4	795,6	1.173,9	1.258,2	1.496,9
Brabant wallon	92,3	307,8	1.170,1	n.	n.	1.136,4	1.316,4	1.655,8	1.546,4	1.379,5
Hainaut	-153,4	-119,7	-221,7	n.	n.	456,8	285,8	388,4	683,8	1.116,9
Ath	9,9	1,9	19,8	n.	n.	-1,6	-44,9	-45,1	-39,0	-47,7
Charleroi	-27,4	76,4	-251,1	n.	n.	306,1	202,5	198,5	433,6	962,1
Mons	-65,8	-144,3	-34,9	n.	n.	37,6	29,5	121,3	189,8	141,0
Mouscron	8,7	-8,7	63,5	n.	n.	-29,9	-47,6	-37,6	-44,6	-49,3
Soignies	-37,1	-61,7	-54,6	n.	n.	175,5	205,8	155,9	175,6	176,3
Thuin	-33,0	-46,1	-56,6	n.	n.	-68,2	-71,9	-68,7	-75,1	-104,5
Tournai	-8,7	62,8	92,2	n.	n.	37,3	12,4	64,1	43,5	39,0
Liège (province)	-227,5	-229,0	-225,4	n.	n.	-170,1	-177,2	-256,2	-288,2	-375,6
Huy	-34,2	-51,1	-49,5	n.	n.	-116,8	-129,8	-144,6	-141,1	-129,3
Liège (arrondissement)	-177,6	-122,3	-140,6	n.	n.	-5,0	118,7	74,1	138,3	46,5
Verviers	1,1	-45,3	5,1	n.	n.	-19,2	-123,5	-138,7	-233,2	-225,1
Waremmes	-16,8	-10,3	-40,4	n.	n.	-29,1	-42,6	-47,0	-52,2	-67,7
Luxembourg	65,4	97,3	-17,1	n.	n.	-267,8	-387,5	-369,8	-394,7	-373,6
Arlon	24,9	17,4	-89,0	n.	n.	-78,5	-175,6	-143,2	-188,9	-150,2
Bastogne	22,2	24,7	8,3	n.	n.	-39,3	-36,6	-59,4	-36,6	-52,6
Marche-en-Famenne	25,8	33,1	48,2	n.	n.	1,0	3,3	-5,1	6,1	19,2
Neufchâteau	9,0	33,4	65,6	n.	n.	-22,7	-42,4	-30,8	-37,6	-58,3
Virton	-16,5	-11,3	-50,2	n.	n.	-128,3	-136,2	-131,3	-137,7	-131,7
Namur (province)	2,9	-65,0	-53,4	n.	n.	-259,9	-241,9	-244,3	-289,1	-250,3
Dinant	14,1	3,4	-2,3	n.	n.	-16,1	-25,2	-23,9	-24,7	-26,9
Namur (arrondissement)	12,8	-53,8	-41,9	n.	n.	-210,4	-179,2	-181,6	-226,0	-181,0
Philippeville	-24,0	-14,6	-9,2	n.	n.	-33,4	-37,5	-38,8	-38,4	-42,4
Le Royaume	1.746,5	2.340,7	4.749,9	4.736,9	5.588,7	6.189,7	8.252,2	8.564,2	7.873,9	7.421,0

1.7 IMPORTATIONS DE BIENS ET SERVICES

(millions d'euros)

	1995	2000	2005	2006	2007	2008	2009	2010	2011	2012
Région de Bruxelles-Capitale	23.684,5	34.926,7	42.270,9	n.	n.	55.489,2	46.945,3	52.286,6	59.653,5	60.589,7
Région flamande	78.648,9	119.317,9	145.783,7	n.	n.	184.714,2	150.860,7	179.784,3	203.689,0	211.623,8
Anvers (province)	32.798,0	50.624,9	66.133,6	n.	n.	82.546,0	65.695,0	81.243,6	92.359,8	95.573,8
Anvers (arrondissement)	23.335,0	37.330,0	46.968,0	n.	n.	57.394,9	43.661,7	56.751,5	67.193,2	68.378,3
Malines	4.387,6	5.793,7	7.882,8	n.	n.	9.473,7	8.695,7	9.251,0	9.439,1	9.813,1
Turnhout	5.075,1	7.501,5	11.283,0	n.	n.	15.677,6	13.337,3	15.241,0	15.727,4	17.382,2
Limbourg	9.255,6	13.025,6	13.610,9	n.	n.	18.338,6	13.581,3	15.671,2	17.678,8	17.560,9
Hasselt	6.706,3	9.417,1	9.333,9	n.	n.	12.515,2	9.205,6	10.460,7	11.696,4	11.401,1
Maaseik	1.496,8	1.966,1	2.264,5	n.	n.	3.114,6	2.569,4	2.819,7	3.165,8	3.090,2
Tongres	1.052,5	1.642,5	2.012,5	n.	n.	2.708,7	1.806,5	2.390,8	2.816,6	3.069,5
Flandre orientale	14.464,5	19.490,2	24.686,1	n.	n.	29.559,1	24.044,3	29.393,7	34.518,4	34.700,7
Alost	1.436,2	2.317,0	2.538,9	n.	n.	3.200,4	3.223,3	3.441,2	3.680,6	3.900,2
Termonde	1.292,2	1.742,7	2.091,1	n.	n.	2.634,3	2.362,5	2.740,3	3.269,5	3.153,0
Eeklo	359,9	465,0	494,6	n.	n.	788,1	740,5	785,2	1.018,0	1.206,5
Gand	8.144,7	10.216,4	14.171,7	n.	n.	16.784,9	12.885,3	16.380,2	20.029,4	19.899,1
Audenarde	893,2	1.334,0	1.455,1	n.	n.	1.649,3	1.422,4	1.639,1	1.788,7	1.910,8
Saint-Nicolas	2.338,2	3.415,1	3.935,1	n.	n.	4.501,9	3.410,5	4.408,1	4.732,0	4.631,1
Brabant flamand	13.112,4	23.394,7	26.316,7	n.	n.	35.670,2	31.512,4	34.788,8	38.533,5	42.559,2
Hal-Vilvorde	10.702,6	19.185,7	19.808,1	n.	n.	26.468,5	23.235,7	25.915,7	28.525,1	31.997,8
Louvain	2.410,1	4.208,9	6.508,8	n.	n.	9.201,7	8.276,4	8.873,1	10.008,3	10.561,5
Flandre occidentale	9.018,3	12.782,6	15.035,7	n.	n.	18.600,4	16.028,1	18.687,1	20.598,8	21.229,4
Bruges	1.843,6	2.495,0	3.327,1	n.	n.	4.047,0	3.554,7	4.243,5	4.303,6	4.602,7
Dixmude	213,6	322,7	342,8	n.	n.	364,9	345,8	337,7	367,0	415,2
Ypres	654,7	879,6	1.041,1	n.	n.	1.214,2	1.118,8	1.276,7	1.430,3	1.391,3
Courtrai	2.595,9	3.876,8	4.299,2	n.	n.	5.163,3	4.322,4	5.222,0	5.764,5	5.778,7
Ostende	840,4	1.413,8	1.817,0	n.	n.	2.065,4	1.833,3	2.035,4	2.218,5	2.300,0
Roulers	1.576,4	1.982,4	2.207,5	n.	n.	3.228,4	2.788,6	3.153,0	3.678,0	3.838,7
Tielt	1.090,8	1.530,2	1.733,1	n.	n.	2.170,3	1.744,7	2.097,2	2.480,5	2.514,5
Furnes	203,3	282,1	267,9	n.	n.	346,8	319,9	321,7	356,9	388,3
Région wallonne	16.198,2	24.665,5	29.665,4	n.	n.	40.252,3	35.793,3	40.301,8	43.637,5	45.278,6
Brabant wallon	3.643,9	6.665,1	5.880,3	n.	n.	8.649,6	9.359,2	11.557,9	11.525,3	13.096,6
Hainaut	5.337,8	8.077,5	11.648,0	n.	n.	15.768,5	13.193,4	13.782,3	15.406,8	15.430,4
Ath	177,3	267,6	375,8	n.	n.	480,8	415,2	530,4	590,7	586,4
Charleroi	2.481,3	3.933,3	6.226,9	n.	n.	9.172,0	6.919,8	7.291,7	8.070,9	7.818,1
Mons	730,3	1.152,9	1.100,6	n.	n.	1.603,4	1.409,7	1.690,9	1.784,3	1.850,9
Mouscron	421,7	758,6	797,2	n.	n.	977,9	925,2	1.079,7	1.151,7	1.031,1
Soignies	804,2	1.031,1	1.934,6	n.	n.	2.144,0	2.241,0	1.840,8	2.252,5	2.483,3
Thuin	224,5	354,0	371,4	n.	n.	355,9	348,6	356,9	393,8	436,7
Tournai	498,3	579,9	841,3	n.	n.	1.034,9	933,6	992,3	1.162,6	1.223,7
Liège (province)	5.117,6	7.095,2	8.574,3	n.	n.	11.015,6	8.858,4	10.147,7	11.428,2	11.401,5
Huy	331,8	423,4	504,3	n.	n.	844,8	731,5	842,6	1.077,0	1.140,8
Liège (arrondissement)	2.891,8	4.100,4	5.377,2	n.	n.	6.726,3	5.331,7	6.265,6	7.003,3	6.849,1
Verviers	1.726,1	2.342,1	2.469,9	n.	n.	3.131,0	2.541,8	2.769,8	3.030,7	3.048,0
Waremme	167,8	228,9	222,8	n.	n.	313,4	253,3	269,9	317,3	363,6
Luxembourg	1.062,6	1.267,9	1.775,2	n.	n.	2.423,3	2.207,5	2.500,5	2.692,0	2.741,9
Arlon	379,1	460,1	618,3	n.	n.	799,2	793,7	863,8	983,5	948,0
Bastogne	82,2	93,3	259,5	n.	n.	359,6	323,2	374,4	370,1	381,3
Marche-en-Famenne	90,7	128,3	157,3	n.	n.	257,0	199,3	220,5	237,7	263,4
Neufchâteau	145,5	207,8	264,3	n.	n.	376,5	378,9	400,3	455,9	485,2
Virton	364,4	378,6	475,6	n.	n.	630,8	512,3	641,0	644,6	664,2
Namur (province)	1.036,9	1.562,8	1.788,4	n.	n.	2.395,2	2.174,6	2.313,4	2.585,1	2.608,3
Dinant	175,4	188,6	224,3	n.	n.	279,1	278,6	285,1	342,2	383,0
Namur (arrondissement)	769,6	1.258,1	1.433,2	n.	n.	1.941,9	1.728,4	1.851,4	2.049,4	2.028,8
Philippeville	92,1	115,9	130,5	n.	n.	174,4	167,9	176,6	193,5	196,7
Le Royaume	118.531,6	178.913,0	217.720,0	235.389,9	254.204,3	280.455,8	233.599,2	272.373,0	306.979,9	317.492,4

1.8 EXPORTATIONS DE BIENS ET SERVICES

(millions d'euros)

	1995	2000	2005	2006	2007	2008	2009	2010	2011	2012
Région de Bruxelles-Capitale	16.837,6	25.696,1	31.127,9	n.	n.	40.604,5	36.684,2	40.841,5	43.728,0	45.264,1
Région flamande	88.682,8	130.463,2	161.064,4	n.	n.	194.065,1	162.791,1	191.120,6	214.682,3	221.650,9
Anvers (province)	35.662,4	54.171,8	71.225,3	n.	n.	88.085,2	73.893,9	91.862,0	102.533,0	103.704,5
Anvers (arrondissement)	24.345,2	38.350,4	48.404,4	n.	n.	60.097,2	48.087,8	62.502,1	70.659,3	70.835,5
Malines	4.356,8	5.784,6	8.583,3	n.	n.	10.538,6	10.285,9	11.138,1	11.233,3	11.688,0
Turnhout	6.960,4	10.037,0	14.237,7	n.	n.	17.449,3	15.520,1	18.221,7	20.640,4	21.181,1
Limbourg	13.078,4	16.777,9	18.277,7	n.	n.	22.944,3	16.018,8	18.090,9	20.039,6	19.612,6
Hasselt	9.527,6	11.860,1	12.363,7	n.	n.	15.411,2	10.527,9	11.666,7	13.013,2	12.411,0
Maaseik	2.237,5	2.968,2	3.417,1	n.	n.	4.280,2	3.355,8	3.549,6	3.891,1	3.836,4
Tongres	1.313,0	1.949,7	2.496,7	n.	n.	3.253,0	2.134,9	2.874,4	3.134,9	3.365,6
Flandre orientale	16.844,5	22.487,2	29.141,5	n.	n.	31.543,4	26.780,4	31.784,7	36.763,8	36.707,5
Alost	1.533,5	2.322,5	2.623,9	n.	n.	2.986,2	2.727,2	2.973,6	3.190,7	3.179,0
Termonde	1.467,5	2.036,0	2.510,1	n.	n.	2.922,6	2.691,3	2.878,6	3.346,4	3.583,3
Eeklo	348,7	463,9	770,1	n.	n.	960,9	875,1	935,2	948,9	1.060,9
Gand	9.100,8	11.426,5	16.410,6	n.	n.	17.558,1	14.813,3	18.245,6	22.069,5	21.776,8
Audenarde	1.352,3	2.117,9	2.173,4	n.	n.	2.337,7	1.871,0	2.114,3	2.302,3	2.365,2
Saint-Nicolas	3.041,5	4.120,2	4.653,3	n.	n.	4.778,4	3.802,6	4.637,1	4.905,9	4.742,2
Brabant flamand	10.846,8	19.609,3	21.440,6	n.	n.	28.131,3	25.788,0	27.476,4	31.325,1	37.577,6
Hal-Vilvorde	8.356,8	15.271,8	14.657,7	n.	n.	19.955,4	17.803,4	19.513,4	21.326,5	26.704,9
Louvain	2.489,9	4.337,6	6.783,0	n.	n.	8.175,5	7.984,3	7.963,3	9.998,8	10.872,4
Flandre occidentale	12.251,3	17.416,8	20.979,1	n.	n.	23.361,1	20.311,0	21.907,1	24.020,8	24.048,8
Bruges	2.304,9	2.835,6	3.335,3	n.	n.	4.136,1	3.502,3	3.936,5	4.429,1	4.217,7
Dixmude	226,4	362,2	371,5	n.	n.	394,7	357,9	352,6	360,4	329,8
Ypres	1.213,1	1.487,3	1.944,1	n.	n.	2.180,1	2.013,9	2.121,5	2.332,5	2.401,2
Courtrai	3.676,0	5.588,4	6.837,7	n.	n.	6.888,0	5.947,9	6.534,2	6.937,4	7.176,6
Ostende	800,6	1.340,6	1.709,9	n.	n.	1.999,5	1.662,3	1.836,6	1.927,9	1.781,8
Roulers	2.005,1	2.619,0	2.936,6	n.	n.	3.648,8	3.242,5	3.314,2	3.808,5	3.908,2
Tielt	1.808,9	2.820,4	3.460,6	n.	n.	3.701,7	3.170,8	3.450,8	3.799,2	3.768,4
Furnes	216,0	363,3	383,2	n.	n.	412,2	413,7	360,6	426,0	465,0
Région wallonne	20.351,5	29.524,0	37.277,5	n.	n.	47.615,0	42.738,1	46.882,2	50.924,8	52.351,8
Brabant wallon	3.748,6	6.367,5	7.661,2	n.	n.	9.738,1	11.765,5	13.315,6	13.651,5	14.594,7
Hainaut	6.902,6	10.157,1	14.103,7	n.	n.	19.920,6	15.807,3	16.492,0	18.884,2	19.205,2
Ath	261,1	403,9	523,2	n.	n.	672,6	506,4	642,0	709,4	717,5
Charleroi	2.993,9	5.313,4	7.401,3	n.	n.	11.446,2	8.246,0	8.007,0	9.273,9	9.461,6
Mons	970,4	1.350,7	1.423,5	n.	n.	1.903,8	1.415,0	1.762,7	2.077,4	1.893,8
Mouscron	667,3	1.000,6	1.270,7	n.	n.	1.328,6	1.166,8	1.271,0	1.397,8	1.424,9
Soignies	1.140,5	940,0	2.021,1	n.	n.	2.925,4	2.897,0	2.967,5	3.426,7	3.581,1
Thuin	168,5	226,6	249,8	n.	n.	249,8	244,7	248,4	272,4	283,2
Tournai	701,1	921,9	1.214,3	n.	n.	1.394,6	1.331,7	1.593,9	1.726,6	1.843,0
Liège (province)	6.968,8	9.162,6	10.869,4	n.	n.	12.511,9	10.573,6	11.960,3	12.878,1	13.126,7
Huy	494,0	514,1	573,9	n.	n.	892,1	765,7	917,0	1.075,9	1.166,5
Liège (arrondissement)	3.814,8	5.161,0	6.613,5	n.	n.	7.444,1	6.406,6	6.835,4	7.519,9	7.871,3
Verviers	2.478,8	3.076,0	3.261,4	n.	n.	3.724,6	3.045,8	3.452,1	3.651,9	3.637,4
Waremmes	181,5	411,4	420,6	n.	n.	451,1	355,8	756,2	630,4	451,6
Luxembourg	1.547,9	2.178,3	2.696,1	n.	n.	3.179,7	2.652,8	2.999,6	3.203,1	3.197,2
Arlon	570,0	628,2	717,6	n.	n.	949,8	772,7	958,6	1.071,4	1.003,1
Bastogne	100,2	197,8	403,1	n.	n.	474,7	390,1	423,5	447,0	435,2
Marche-en-Famenne	113,0	185,0	234,6	n.	n.	279,5	212,5	192,2	205,3	238,7
Neufchâteau	155,0	344,6	536,5	n.	n.	582,9	497,1	552,6	636,0	654,9
Virton	610,0	822,6	804,2	n.	n.	892,7	780,6	872,7	843,5	865,4
Namur (province)	1.183,0	1.658,4	1.947,0	n.	n.	2.264,8	1.938,5	2.114,9	2.307,8	2.228,0
Dinant	143,4	177,1	202,5	n.	n.	211,3	210,3	243,4	260,3	278,9
Namur (arrondissement)	975,9	1.395,9	1.638,2	n.	n.	1.955,0	1.636,3	1.780,1	1.932,8	1.841,7
Philippeville	63,7	85,5	106,5	n.	n.	98,5	91,6	91,1	114,6	107,3
Le Royaume	125.871,8	185.683,1	229.469,5	49.221,3	55.996,0	282.285,3	242.214,3	278.845,2	309.334,9	319.266,9

1.9 EXPORTATIONS NETTES DE BIENS ET SERVICES

(millions d'euros)

	1995	2000	2005	2006	2007	2008	2009	2010	2011	2012
Région de Bruxelles-Capitale	-6.846,9	-9.230,6	-11.143,0	n.	n.	-14.884,7	-10.261,1	-11.445,1	-15.925,5	-15.325,6
Région flamande	10.033,9	11.145,3	15.280,7	n.	n.	9.350,9	11.930,4	11.336,3	10.993,3	10.027,1
Anvers (province)	2.864,4	3.546,9	5.091,7	n.	n.	5.539,2	8.198,9	10.618,4	10.173,2	8.130,7
Anvers (arrondissement)	1.010,2	1.020,4	1.436,4	n.	n.	2.702,3	4.426,1	5.750,6	3.466,1	2.457,2
Malines	-30,8	-9,1	700,5	n.	n.	1.064,9	1.590,2	1.887,1	1.794,2	1.874,9
Turnhout	1.885,3	2.535,5	2.954,7	n.	n.	1.771,7	2.182,8	2.980,7	4.913,0	3.798,9
Limbourg	3.822,8	3.752,3	4.666,8	n.	n.	4.605,7	2.437,5	2.419,7	2.360,8	2.051,7
Hasselt	2.821,3	2.443,0	3.029,8	n.	n.	2.896,0	1.322,3	1.206,0	1.316,8	1.009,9
Maaseik	740,7	1.002,1	1.152,6	n.	n.	1.165,6	786,4	729,9	725,3	746,2
Tongres	260,5	307,2	484,2	n.	n.	544,3	328,4	483,6	318,3	296,1
Flandre orientale	2.380,0	2.997,0	4.455,4	n.	n.	1.984,3	2.736,1	2.391,0	2.245,4	2.006,8
Alost	97,3	5,5	85,0	n.	n.	-214,2	-496,1	-467,6	-489,9	-721,2
Termonde	175,3	293,3	419,0	n.	n.	288,3	328,8	138,3	76,9	430,3
Eeklo	-11,2	-1,1	275,5	n.	n.	172,8	134,6	150,0	-69,1	-145,6
Gand	956,1	1.210,1	2.238,9	n.	n.	773,2	1.928,0	1.865,4	2.040,1	1.877,7
Audenarde	459,1	783,9	718,3	n.	n.	688,4	448,6	475,2	513,6	454,4
Saint-Nicolas	703,3	705,1	718,2	n.	n.	276,5	392,1	229,0	173,9	111,1
Brabant flamand	-2.265,6	-3.785,4	-4.876,1	n.	n.	-7.538,9	-5.724,4	-7.312,4	-7.208,4	-4.981,6
Hal-Vilvorde	-2.345,8	-3.913,9	-5.150,4	n.	n.	-6.513,1	-5.432,3	-6.402,3	-7.198,6	-5.292,9
Louvain	79,8	128,7	274,2	n.	n.	-1.026,2	-292,1	-909,8	-9,5	310,9
Flandre occidentale	3.233,0	4.634,2	5.943,4	n.	n.	4.760,7	4.282,9	3.220,0	3.422,0	2.819,4
Bruges	461,3	340,6	8,2	n.	n.	89,1	-52,4	-307,0	125,5	-385,0
Dixmude	12,8	39,5	28,7	n.	n.	29,8	12,1	14,9	-6,6	-85,4
Ypres	558,4	607,7	903,0	n.	n.	965,9	895,1	844,8	902,2	1.009,9
Courtrai	1.080,1	1.711,6	2.538,5	n.	n.	1.724,7	1.625,5	1.312,2	1.172,9	1.397,9
Ostende	-39,8	-73,2	-107,1	n.	n.	-65,9	-171,0	-198,8	-290,6	-518,2
Roulers	428,7	636,6	729,1	n.	n.	420,4	453,9	161,2	130,5	69,5
Tielt	718,1	1.290,2	1.727,5	n.	n.	1.531,4	1.426,1	1.353,6	1.318,7	1.253,9
Furnes	12,7	81,2	115,3	n.	n.	65,4	93,8	38,9	69,1	76,7
Région wallonne	4.153,3	4.855,5	7.612,1	n.	n.	7.362,7	6.944,8	6.580,4	7.287,3	7.073,2
Brabant wallon	104,7	-297,6	1.780,9	n.	n.	1.088,5	2.406,3	1.757,7	2.126,2	1.498,1
Hainaut	1.564,8	2.079,6	2.455,7	n.	n.	4.152,1	2.613,9	2.707,7	3.477,4	3.774,8
Ath	83,8	136,3	147,4	n.	n.	191,8	91,2	111,6	118,7	131,1
Charleroi	512,6	1.380,1	1.174,4	n.	n.	2.274,2	1.326,2	715,3	1.203,0	1.643,5
Mons	240,1	197,8	322,9	n.	n.	300,4	5,3	71,8	293,1	42,9
Mouscron	245,6	242,0	473,5	n.	n.	350,7	241,6	191,3	246,1	393,8
Soignies	336,3	-91,1	86,5	n.	n.	781,4	656,0	1.126,7	1.174,2	1.097,8
Thuin	-56,0	-127,4	-121,6	n.	n.	-106,1	-103,9	-108,5	-121,4	-153,5
Tournai	202,8	342,0	373,0	n.	n.	359,7	398,1	601,6	564,0	619,3
Liège (province)	1.851,2	2.067,4	2.295,1	n.	n.	1.496,3	1.715,2	1.812,6	1.449,9	1.725,2
Huy	162,2	90,7	69,6	n.	n.	47,3	34,2	74,4	-1,1	25,7
Liège (arrondissement)	923,0	1.060,6	1.236,3	n.	n.	717,8	1.074,9	569,8	516,6	1.022,2
Verviers	752,7	733,9	791,5	n.	n.	593,6	504,0	682,3	621,2	589,4
Waremmes	13,7	182,5	197,8	n.	n.	137,7	102,5	486,3	313,1	88,0
Luxembourg	485,3	910,4	920,9	n.	n.	756,4	445,3	499,1	511,1	455,3
Arlon	190,9	168,1	99,3	n.	n.	150,6	-21,0	94,8	87,9	55,1
Bastogne	18,0	104,5	143,6	n.	n.	115,1	66,9	49,1	76,9	53,9
Marche-en-Famenne	22,3	56,7	77,3	n.	n.	22,5	13,2	-28,3	-32,4	-24,7
Neufchâteau	9,5	136,8	272,2	n.	n.	206,4	118,2	152,3	180,1	169,7
Virton	245,6	444,0	328,6	n.	n.	261,9	268,3	231,7	198,9	201,2
Namur (province)	146,1	95,6	158,6	n.	n.	-130,4	-236,1	-198,5	-277,3	-380,3
Dinant	-32,0	-11,5	-21,8	n.	n.	-67,8	-68,3	-41,7	-81,9	-104,1
Namur (arrondissement)	206,3	137,8	205,0	n.	n.	13,1	-92,1	-71,3	-116,6	-187,1
Philippeville	-28,4	-30,4	-24,0	n.	n.	-75,9	-76,3	-85,5	-78,9	-89,4
Le Royaume	7.340,2	6.770,1	11.749,5	12.350,0	13.289,1	1.829,5	8.615,1	6.472,2	2.355,0	1.774,5

2. Résultats par région (NUTS1) et branche d'activité A64

2.1 IMPORTATIONS DE BIENS PAR RÉGION (NUTS1) ET BRANCHE D'ACTIVITÉ A64

2.1.1 RÉGION DE BRUXELLES-CAPITALE

(millions d'euros)

	1995	2000	2005	2006	2007	2008	2009	2010	2011	2012
Culture et production animale, chasse et services annexes (01)	1,2	3,0	3,4	3,4	3,9	3,8	1,3	0,0	0,0	1,6
Sylviculture et exploitation forestière (02)	0,1	0,0	0,0	0,0	0,0	0,0	0,0	0,0	0,0	0,0
Pêche et aquaculture (03)	0,0	0,0	0,0	0,0	0,0	0,0	0,0	0,0	0,0	0,0
Industries extractives et services de soutien aux industries extractives (05-09)	0,6	1,2	1,2	1,6	2,4	12,6	12,6	14,0	13,7	8,7
Industries alimentaires, fabrication de boissons et de produits sur base de tabac (10-12)	403,1	320,9	257,9	285,2	315,6	352,1	318,8	334,2	523,6	502,2
Fabrication de textiles, industrie de l'habillement, du cuir et de la chaussure (13-15)	139,4	390,7	243,8	214,6	218,6	227,6	197,7	189,6	150,2	14,5
Travail du bois et fabrication d'articles en bois et en liège, à l'exception des meubles; fabrication d'articles en vannerie et sparterie (16)	4,9	4,0	8,3	9,6	11,9	12,7	10,1	10,6	10,9	13,0
Industrie du papier et du carton (17)	77,0	46,0	37,3	32,7	26,8	27,0	21,9	20,5	27,5	21,8
Imprimerie et reproduction d'enregistrements (18)	28,9	34,2	19,6	21,0	24,0	27,9	30,8	25,2	41,8	34,0
Cokéfaction et raffinage (19)	1.772,1	5.089,4	6.393,2	7.838,2	7.763,7	9.931,2	6.107,8	8.272,5	12.783,5	14.805,3
Industrie chimique (20)	529,9	383,7	290,3	313,5	281,3	551,6	171,4	137,9	129,8	152,3
Industrie pharmaceutique (21)	151,0	306,6	291,6	290,4	321,9	353,1	380,0	211,7	254,8	128,6
Fabrication de produits en caoutchouc et en plastique (22)	36,1	14,6	12,3	15,1	16,9	16,4	12,0	12,1	12,1	10,4
Fabrication d'autres produits minéraux non métalliques (23)	32,8	34,9	28,5	28,2	31,3	38,2	26,7	28,2	35,9	43,1
Métallurgie, Fabrication de produits métalliques, à l'exception des machines et des équipements (24-25)	162,8	172,1	142,3	614,7	294,0	248,9	137,2	163,0	292,8	263,2
Fabrication de produits informatiques, électroniques et optiques (26)	56,9	40,1	66,4	80,1	37,2	34,5	54,3	63,0	30,9	27,6
Fabrication d'équipements électriques (27)	219,8	176,4	126,6	145,9	88,7	100,5	81,2	91,1	68,4	85,7
Fabrication de machines et équipements n.c.a. (28)	68,6	114,7	239,9	314,1	229,1	209,0	146,2	154,9	107,7	103,6
Industrie automobile (29)	1.899,8	2.268,1	1.931,0	1.662,8	725,8	919,0	680,6	835,7	1.161,9	1.294,3
Fabrication d'autres matériels de transport (30)	28,5	47,1	20,9	36,5	26,3	36,0	37,6	27,7	49,2	40,8
Fabrication de meubles; autres industries manufacturières (31-32)	7,5	27,3	18,5	21,3	40,7	75,6	93,0	15,0	23,9	24,8
Réparation et installation de machines et d'équipements (33)	46,3	41,3	11,1	7,8	8,9	7,0	4,3	143,4	2,6	7,5
Production et distribution d'électricité, de gaz, de vapeur et d'air conditionné (35)	714,4	1.583,8	3.220,5	4.409,1	3.842,6	6.283,5	4.970,1	5.520,1	5.516,1	2.941,4
Captage, traitement et distribution d'eau (36)	1,3	1,6	1,8	2,1	2,2	2,3	1,5	1,4	1,5	1,3
Collecte et traitement des eaux usées et déchets; récupération; dépollution et autres services de gestion des déchets (37-39)	108,6	116,1	116,5	135,9	214,9	234,7	232,4	158,8	246,9	232,9
Construction (41-43)	55,4	90,0	64,0	65,3	73,6	89,1	112,6	93,2	120,4	102,6
Commerce et réparation d'automobiles et de motocycles (45)	1.763,6	2.635,3	4.981,2	5.453,8	5.919,9	6.270,7	5.518,7	6.152,8	6.295,8	6.071,1
Commerce de gros, à l'exception des automobiles et des motocycles (46)	7.183,3	9.230,5	9.382,9	9.698,4	9.649,9	10.201,7	9.046,1	9.967,4	11.017,6	10.536,8
Commerce de détail, à l'exception des automobiles et des motocycles (47)	917,2	963,0	1.067,1	1.128,1	1.241,5	1.290,1	1.292,2	1.291,7	1.375,2	1.385,0
Transports terrestres et transport par conduites (49)	20,7	45,4	110,9	99,3	93,8	125,7	53,1	40,1	102,5	167,5
Transports par eau (50)	0,0	0,0	0,0	0,8	0,0	0,0	0,3	223,8	0,0	0,0
Transports aériens (51)	23,0	136,4	8,0	0,2	0,5	0,4	0,4	0,7	0,8	4,7
Entreposage et services auxiliaires des transports (52)	3,6	19,7	15,4	52,4	92,3	148,9	257,9	312,9	53,2	13,6
Activités de poste et de courrier (53)	0,3	0,7	1,2	1,7	3,8	2,5	1,5	1,6	1,0	1,6
Hébergement et restauration (55-56)	8,8	7,1	16,4	12,7	12,7	15,6	13,4	13,2	19,5	17,0
Édition (58)	54,6	67,0	38,6	34,2	41,7	56,2	50,2	52,1	51,5	35,9
Production de films cinématographiques, de vidéo et de programmes de télévision; enregistrement sonore et édition musicale; programmation et diffusion (59-60)	7,3	18,1	29,7	38,5	32,3	27,7	34,8	35,6	16,0	13,9
Télécommunications (61)	32,5	188,8	133,3	116,0	130,4	115,0	117,1	129,4	197,8	201,8
Programmation, conseil et autres activités informatiques; services d'information (62-63)	22,1	98,6	29,7	34,7	29,7	18,3	23,7	13,0	10,1	12,0
Activités des services financiers, hors assurance et caisses de retraite (64)	90,6	133,9	215,6	217,1	305,7	350,1	237,1	348,6	512,1	432,6
Assurance (65)	0,7	0,2	0,4	0,1	0,5	0,4	0,6	0,0	0,0	0,8

2.1.1 RÉGION DE BRUXELLES-CAPITALE (SUITE)

(millions d'euros)

	1995	2000	2005	2006	2007	2008	2009	2010	2011	2012
Activités auxiliaires de services financiers et d'assurance (66)	15,0	17,9	21,7	22,3	19,5	39,9	25,1	35,9	93,3	90,4
Activités immobilières (68)	2,3	2,1	3,9	3,6	1,1	32,4	0,7	1,9	13,6	1,5
Activités juridiques et comptables; activités des sièges sociaux; conseil de gestion (69-70)	52,9	97,5	418,1	446,7	536,6	471,8	518,5	405,0	351,1	287,9
Activités d'architecture et d'ingénierie; activités de contrôle et analyses techniques (71)	21,8	21,5	23,8	24,3	23,4	34,2	77,5	50,9	44,5	33,3
Recherche-développement scientifique (72)	2,5	1,3	2,8	8,6	2,6	4,1	29,0	44,4	42,9	56,5
Publicité et études de marché (73)	60,1	189,6	102,0	73,3	80,9	101,5	123,2	97,9	150,2	153,9
Autres activités spécialisées, scientifiques et techniques; activités vétérinaires (74-75)	9,8	8,5	11,4	8,3	4,8	6,0	4,9	7,3	8,0	4,5
Activités de location et location-bail (77)	45,0	73,1	38,3	42,3	49,3	49,4	24,1	23,7	18,9	13,3
Activités liées à l'emploi (78)	0,1	0,1	0,2	0,2	0,0	0,1	0,2	0,0	0,1	0,1
Activités des agences de voyage, voyagistes, services de réservation et activités connexes (79)	0,1	0,0	7,5	11,6	9,3	17,1	0,0	0,0	0,0	0,2
Enquêtes et sécurité; services relatifs aux bâtiments et aménagement paysager; activités administratives et autres activités de soutien aux entreprises (80-82)	9,4	149,9	124,6	76,5	48,2	53,1	54,3	38,6	26,4	349,7
Administration publique et défense; sécurité sociale obligatoire (84)	0,0	4,5	141,9	55,7	60,4	70,0	135,8	104,5	308,3	163,8
Enseignement (85)	0,8	6,2	7,8	7,9	6,7	9,2	10,1	16,3	14,1	14,0
Activités pour la santé humaine (86)	1,6	9,2	23,0	16,1	19,0	28,2	26,0	24,7	35,1	31,4
Action sociale avec et sans hébergement (87-88)	0,4	0,0	0,1	0,1	1,8	0,3	0,1	0,7	0,9	0,7
Activités créatives, artistiques et des spectacles; bibliothèques, archives, musées et autres activités culturelles; organisation de jeux de hasard et d'argent (90-92)	18,1	6,6	8,1	7,2	8,4	7,7	8,6	6,9	5,3	4,9
Activités sportives, récréatives et de loisirs (93)	0,7	0,1	1,4	0,7	0,9	1,2	1,1	2,4	0,9	1,5
Activités des organisations associatives (94)	5,1	11,2	13,9	18,4	16,3	18,3	17,4	15,3	16,9	15,3
Réparation d'ordinateurs et de biens personnels et domestiques (95)	1,8	6,2	18,9	14,3	7,7	8,8	4,8	1,5	1,1	1,1
Autres services personnels (96)	33,1	6,2	5,1	4,0	4,1	4,6	3,6	3,5	5,1	4,0
Activités des ménages en tant qu'employeurs de personnel domestique et activités indifférenciées des ménages en tant que producteurs de biens et services pour usage propre (97-98)	0,0	0,2	0,0	0,0	0,0	0,0	0,0	0,0	0,0	0,0
Total	16.956,0	25.464,5	30.551,7	34.279,3	33.058,2	39.375,3	31.554,3	35.987,8	42.396,0	40.983,1

2.1.2 RÉGION FLAMANDE

(millions d'euros)

	1995	2000	2005	2006	2007	2008	2009	2010	2011	2012
Culture et production animale, chasse et services annexes (01)	164,8	278,8	247,7	227,3	256,6	307,3	291,5	270,3	299,0	282,3
Sylviculture et exploitation forestière (02)	0,4	0,7	1,4	1,7	1,0	2,3	2,6	2,0	3,9	4,7
Pêche et aquaculture (03)	6,1	9,1	7,5	8,4	9,2	10,1	13,5	9,4	7,5	6,9
Industries extractives et services de soutien aux industries extractives (05-09)	22,4	40,3	48,3	43,7	45,7	44,9	36,8	50,3	46,6	41,3
Industries alimentaires, fabrication de boissons et de produits sur base de tabac (10-12)	4.202,5	5.107,0	5.908,8	6.267,3	7.136,3	8.139,3	7.412,7	7.749,3	9.376,8	9.838,3
Fabrication de textiles, industrie de l'habillement, du cuir et de la chaussure (13-15)	2.264,7	2.631,8	2.012,2	2.101,1	2.188,7	1.946,1	1.508,1	1.807,3	2.007,5	1.952,1
Travail du bois et fabrication d'articles en bois et en liège, à l'exception des meubles; fabrication d'articles en vannerie et sparterie (16)	425,8	589,4	616,5	639,7	719,4	615,7	483,1	566,4	647,3	615,2
Industrie du papier et du carton (17)	877,0	1.205,6	1.083,9	1.136,8	1.249,5	1.232,7	1.012,4	1.229,6	1.399,5	1.374,9
Imprimerie et reproduction d'enregistrements (18)	185,9	324,5	266,9	335,2	346,5	367,2	352,1	328,3	347,8	301,2
Cokéfaction et raffinage (19)	1.960,4	4.150,7	6.763,1	8.371,4	9.004,8	10.398,9	6.855,6	9.681,9	11.737,2	13.530,1
Industrie chimique (20)	5.555,1	7.458,8	9.964,3	11.471,7	12.231,4	13.972,9	8.797,9	11.532,5	13.694,7	13.992,0
Industrie pharmaceutique (21)	555,2	691,5	869,7	1.023,9	988,3	1.162,6	1.134,5	1.252,9	1.100,8	1.492,8
Fabrication de produits en caoutchouc et en plastique (22)	1.100,1	1.490,5	1.995,5	2.158,3	2.347,0	2.491,6	1.788,7	2.200,6	2.439,4	2.289,6
Fabrication d'autres produits minéraux non métalliques (23)	477,5	545,5	605,5	676,9	780,5	850,8	734,9	741,9	833,4	814,2
Métallurgie, Fabrication de produits métalliques, à l'exception des machines et des équipements (24-25)	3.812,0	4.946,8	7.839,2	10.112,9	11.543,4	10.688,4	6.501,4	10.232,3	13.434,6	12.049,7
Fabrication de produits informatiques, électroniques et optiques (26)	1.157,3	2.944,8	1.437,8	1.584,3	1.701,6	1.641,1	1.145,2	1.186,1	1.170,8	951,8
Fabrication d'équipements électriques (27)	840,3	1.373,4	1.202,4	1.243,8	1.054,8	1.069,5	842,8	1.006,4	1.047,6	981,4
Fabrication de machines et équipements n.c.a. (28)	1.026,1	1.751,8	2.416,6	2.824,3	3.384,5	3.571,3	2.424,9	2.331,0	2.880,6	2.908,3
Industrie automobile (29)	7.001,0	8.620,3	10.018,1	10.219,1	11.041,0	10.316,9	7.102,7	9.296,6	11.239,0	10.904,5
Fabrication d'autres matériels de transport (30)	71,4	465,4	161,0	263,0	250,3	222,1	215,5	285,7	285,8	327,1
Fabrication de meubles; autres industries manufacturières (31-32)	1.053,9	1.635,1	1.017,8	1.064,6	1.342,2	1.354,0	1.051,7	1.411,9	1.624,6	1.562,3
Réparation et installation de machines et d'équipements (33)	86,2	439,3	204,7	197,8	199,2	176,6	274,1	308,0	332,8	446,6
Production et distribution d'électricité, de gaz, de vapeur et d'air conditionné (35)	472,9	1.009,0	1.480,7	1.430,5	1.108,3	1.512,1	1.530,9	1.901,5	2.040,3	3.384,1
Captage, traitement et distribution d'eau (36)	2,9	6,9	7,5	7,6	8,1	9,7	10,2	10,8	18,4	40,3
Collecte et traitement des eaux usées et déchets; récupération; dépollution et autres services de gestion des déchets (37-39)	232,7	310,3	432,2	560,7	558,9	543,3	404,3	594,0	692,1	751,5
Construction (41-43)	334,3	433,5	623,0	557,2	661,9	1.041,6	1.240,8	1.175,3	1.618,2	1.086,9
Commerce et réparation d'automobiles et de motocycles (45)	4.162,1	6.318,4	10.358,4	11.866,6	12.875,6	13.286,0	11.188,9	12.280,8	13.703,6	13.366,1
Commerce de gros, à l'exception des automobiles et des motocycles (46)	23.022,5	34.126,7	42.231,4	44.108,9	48.522,8	51.265,1	41.811,8	49.885,2	56.914,1	57.954,8
Commerce de détail, à l'exception des automobiles et des motocycles (47)	2.500,5	3.501,4	4.893,4	5.171,5	5.693,8	6.149,3	6.026,3	6.152,7	6.650,2	7.235,3
Transports terrestres et transport par conduites (49)	77,0	151,0	246,6	255,4	283,4	233,1	259,7	221,6	278,2	550,8
Transports par eau (50)	3,9	2,9	2.637,6	440,4	520,0	549,6	591,9	209,3	142,6	22,4
Transports aériens (51)	336,5	401,4	143,9	188,8	422,1	424,2	270,8	176,6	327,0	77,3
Entreposage et services auxiliaires des transports (52)	356,0	490,7	578,3	380,5	413,1	860,5	786,0	992,8	1.764,6	2.263,9
Activités de poste et de courrier (53)	9,3	8,4	13,0	14,8	19,2	16,8	12,7	9,8	7,1	8,7
Hébergement et restauration (55-56)	31,6	34,7	60,8	64,3	64,1	71,2	59,5	53,5	61,1	55,9
Édition (58)	204,3	355,6	139,2	182,9	188,3	188,6	170,3	173,6	146,4	124,0
Production de films cinématographiques, de vidéo et de programmes de télévision; enregistrement sonore et édition musicale; programmation et diffusion (59-60)	4,0	12,3	20,5	14,5	16,8	19,9	16,1	16,2	16,3	16,1
Télécommunications (61)	10,2	76,9	67,5	90,9	107,8	162,3	190,2	183,5	210,4	228,8
Programmation, conseil et autres activités informatiques; services d'information (62-63)	53,4	241,9	212,5	219,7	290,2	244,9	138,4	107,5	116,8	138,2
Activités des services financiers, hors assurance et caisses de retraite (64)	35,1	107,2	139,2	133,2	143,8	220,0	216,0	145,6	145,0	178,9
Assurance (65)	0,0	0,0	0,0	0,0	0,1	0,1	0,1	0,0	0,0	0,0

2.1.2 RÉGION FLAMANDE (SUITE)

(millions d'euros)

	1995	2000	2005	2006	2007	2008	2009	2010	2011	2012
Activités auxiliaires de services financiers et d'assurance (66)	14,3	13,9	5,5	2,9	2,4	2,3	1,8	1,0	1,0	1,9
Activités immobilières (68)	11,8	14,1	32,6	36,1	33,5	46,3	34,7	36,0	51,3	39,3
Activités juridiques et comptables; activités des sièges sociaux; conseil de gestion (69-70)	111,2	730,0	532,8	545,3	664,8	561,8	754,8	896,2	1.051,7	1.098,9
Activités d'architecture et d'ingénierie; activités de contrôle et analyses techniques (71)	81,8	147,0	223,3	188,0	243,6	318,2	317,7	520,8	347,7	300,7
Recherche-développement scientifique (72)	15,5	58,6	136,2	157,2	162,9	145,0	136,0	123,0	206,0	224,5
Publicité et études de marché (73)	72,3	211,9	136,5	143,5	167,6	169,6	177,2	188,6	242,8	275,5
Autres activités spécialisées, scientifiques et techniques; activités vétérinaires (74-75)	27,3	26,3	21,7	25,3	21,5	18,2	19,2	23,8	30,3	34,2
Activités de location et location-bail (77)	65,9	118,8	162,4	158,0	209,6	241,0	147,7	160,2	185,7	188,6
Activités liées à l'emploi (78)	0,6	6,5	6,4	6,1	6,1	6,2	6,1	8,8	10,7	4,8
Activités des agences de voyage, voyagistes, services de réservation et activités connexes (79)	0,1	0,6	0,7	0,0	0,3	3,7	21,2	4,2	33,5	62,1
Enquêtes et sécurité; services relatifs aux bâtiments et aménagement paysager; activités administratives et autres activités de soutien aux entreprises (80-82)	58,9	639,6	676,0	377,0	545,6	189,9	150,7	119,7	152,7	112,3
Administration publique et défense; sécurité sociale obligatoire (84)	0,7	1,3	1,8	107,9	108,6	109,2	91,2	72,0	57,6	53,3
Enseignement (85)	1,5	5,1	15,1	18,3	31,4	34,7	34,9	36,7	54,4	57,6
Activités pour la santé humaine (86)	6,9	19,2	31,0	34,8	44,7	50,5	55,9	53,6	55,8	58,5
Action sociale avec et sans hébergement (87-88)	17,4	26,2	24,1	25,3	25,9	24,5	22,1	22,1	24,0	23,9
Activités créatives, artistiques et des spectacles; bibliothèques, archives, musées et autres activités culturelles; organisation de jeux de hasard et d'argent (90-92)	3,7	4,3	9,2	12,8	12,6	11,4	5,8	3,8	4,7	10,0
Activités sportives, récréatives et de loisirs (93)	4,9	9,4	15,1	17,2	13,1	11,5	14,0	13,5	19,9	26,7
Activités des organisations associatives (94)	0,2	0,3	1,9	1,2	1,6	3,0	3,3	2,2	1,1	1,4
Réparation d'ordinateurs et de biens personnels et domestiques (95)	30,7	29,4	109,3	44,5	22,4	15,5	23,9	26,7	37,3	30,9
Autres services personnels (96)	8,5	15,1	16,5	14,1	17,0	20,8	20,2	15,1	29,7	37,1
Activités des ménages en tant qu'employeurs de personnel domestique et activités indifférenciées des ménages en tant que producteurs de biens et services pour usage propre (97-98)	0,0	0,0	0,0	0,0	0,0	0,0	0,0	0,0	0,0	0,0
Total	65.229,5	96.367,9	121.132,7	129.577,1	142.055,4	149.363,9	116.946,0	140.099,0	163.407,5	166.793,5

2.1.3 RÉGION WALLONNE

(millions d'euros)

	1995	2000	2005	2006	2007	2008	2009	2010	2011	2012
Culture et production animale, chasse et services annexes (01)	8,7	15,4	14,0	15,3	19,7	23,8	35,5	30,0	30,3	38,7
Sylviculture et exploitation forestière (02)	7,4	8,8	10,0	9,1	16,5	19,6	18,2	20,2	19,7	19,7
Pêche et aquaculture (03)	9,5	9,9	6,0	6,7	6,1	5,4	5,4	4,1	4,1	4,9
Industries extractives et services de soutien aux industries extractives (05-09)	19,6	16,2	13,6	16,9	19,5	43,2	42,9	46,5	55,3	55,1
Industries alimentaires, fabrication de boissons et de produits sur base de tabac (10-12)	814,1	1.182,8	1.437,5	1.419,7	1.616,1	1.647,6	1.482,1	1.615,2	1.776,2	1.758,0
Fabrication de textiles, industrie de l'habillement, du cuir et de la chaussure (13-15)	215,6	264,2	172,0	172,1	178,3	160,8	159,5	225,8	293,7	270,5
Travail du bois et fabrication d'articles en bois et en liège, à l'exception des meubles; fabrication d'articles en vannerie et sparterie (16)	42,4	91,3	130,0	155,9	214,2	180,5	127,9	160,5	154,4	141,5
Industrie du papier et du carton (17)	591,0	678,3	543,1	598,2	596,8	557,1	387,3	468,5	488,8	445,0
Imprimerie et reproduction d'enregistrements (18)	47,4	85,0	58,0	64,4	65,6	89,6	99,3	71,5	79,2	100,0
Cokéfaction et raffinage (19)	19,4	24,1	291,8	41,7	59,5	55,7	54,5	98,0	135,7	213,1
Industrie chimique (20)	1.059,8	1.621,1	1.654,8	1.708,0	2.396,3	2.916,5	2.092,3	2.436,6	2.452,5	2.335,6
Industrie pharmaceutique (21)	349,0	798,4	1.474,4	1.856,3	1.569,8	2.114,5	3.137,6	3.438,4	3.006,1	4.267,5
Fabrication de produits en caoutchouc et en plastique (22)	412,7	645,1	456,2	532,6	574,1	637,4	567,0	693,9	648,6	546,8
Fabrication d'autres produits minéraux non métalliques (23)	422,0	480,0	541,7	576,8	651,9	850,2	554,6	534,0	570,2	573,1
Métallurgie, Fabrication de produits métalliques, à l'exception des machines et des équipements (24-25)	1.454,7	1.830,2	2.171,4	3.949,9	4.241,1	4.413,5	2.543,9	4.043,4	4.841,3	3.864,1
Fabrication de produits informatiques, électroniques et optiques (26)	128,2	125,5	61,6	71,5	94,7	106,0	77,9	143,2	122,8	124,0
Fabrication d'équipements électriques (27)	194,7	323,6	337,0	515,8	540,0	612,5	461,1	475,3	529,6	539,2
Fabrication de machines et équipements n.c.a. (28)	731,2	1.506,6	1.827,5	2.203,9	2.243,1	2.267,9	1.298,3	1.283,5	1.894,9	1.800,3
Industrie automobile (29)	151,2	163,5	192,7	214,5	227,0	217,2	138,0	165,3	194,2	181,9
Fabrication d'autres matériels de transport (30)	95,9	291,2	177,8	164,6	214,5	357,8	288,6	177,3	174,1	290,2
Fabrication de meubles; autres industries manufacturières (31-32)	94,3	62,8	69,4	68,9	70,7	74,2	68,3	69,4	80,9	79,7
Réparation et installation de machines et d'équipements (33)	31,9	31,4	33,2	38,8	35,7	49,2	69,0	95,2	107,5	135,4
Production et distribution d'électricité, de gaz, de vapeur et d'air conditionné (35)	175,9	360,4	1.447,1	1.505,0	876,3	973,6	961,4	1.139,2	1.195,0	1.151,8
Captage, traitement et distribution d'eau (36)	0,3	1,2	1,6	1,3	1,4	1,3	1,4	2,3	3,3	3,3
Collecte et traitement des eaux usées et déchets; récupération; dépollution et autres services de gestion des déchets (37-39)	59,6	59,7	150,1	176,0	189,0	217,0	144,4	253,8	298,1	276,4
Construction (41-43)	62,3	71,6	95,3	94,1	99,8	133,1	171,7	153,8	226,0	269,4
Commerce et réparation d'automobiles et de motocycles (45)	944,7	1.395,0	1.566,4	1.578,0	1.736,2	2.094,0	2.069,4	2.356,3	2.547,0	2.467,5
Commerce de gros, à l'exception des automobiles et des motocycles (46)	3.251,9	4.534,8	5.634,9	6.050,0	6.154,3	6.897,2	5.530,6	6.415,4	7.503,2	7.571,6
Commerce de détail, à l'exception des automobiles et des motocycles (47)	1.050,7	2.266,7	2.173,7	2.239,0	2.447,9	2.464,0	2.522,3	2.470,5	2.651,1	2.681,0
Transports terrestres et transport par conduites (49)	35,2	92,2	68,9	50,4	69,8	99,6	88,2	50,6	133,7	255,7
Transports par eau (50)	0,0	0,0	0,0	0,0	0,0	0,4	0,0	0,0	0,0	0,0
Transports aériens (51)	0,7	0,0	3,1	134,5	135,4	2,6	10,1	19,7	53,4	4,3
Entreposage et services auxiliaires des transports (52)	3,1	94,2	94,7	77,7	540,5	1.103,7	1.359,5	517,8	149,1	170,7
Activités de poste et de courrier (53)	0,0	0,6	2,1	3,1	6,3	3,5	2,3	1,8	2,1	2,1
Hébergement et restauration (55-56)	7,4	5,2	7,8	6,5	9,3	8,1	9,4	6,6	15,8	10,1
Édition (58)	15,3	20,5	15,7	14,4	13,0	15,3	17,1	32,2	27,0	31,9
Production de films cinématographiques, de vidéo et de programmes de télévision; enregistrement sonore et édition musicale; programmation et diffusion (59-60)	1,4	1,3	-1,3	5,1	4,4	8,7	4,1	19,4	11,0	9,5
Télécommunications (61)	10,2	40,5	26,2	25,1	21,4	35,6	38,8	49,1	51,9	52,7
Programmation, conseil et autres activités informatiques; services d'information (62-63)	2,4	7,1	38,3	26,2	22,8	60,7	105,6	147,6	142,3	162,8
Activités des services financiers, hors assurance et caisses de retraite (64)	3,0	6,4	23,7	29,3	35,8	39,7	5,5	4,4	6,4	2,5
Assurance (65)	0,0	0,0	0,0	0,0	0,1	0,0	0,1	0,0	0,0	0,0

2.1.3 RÉGION WALLONNE (SUITE)

(millions d'euros)

	1995	2000	2005	2006	2007	2008	2009	2010	2011	2012
Activités auxiliaires de services financiers et d'assurance (66)	0,1	0,8	0,9	1,2	0,9	1,1	0,3	0,2	0,1	0,2
Activités immobilières (68)	1,1	3,2	3,0	7,2	4,0	7,0	2,1	0,8	2,9	4,5
Activités juridiques et comptables; activités des sièges sociaux; conseil de gestion (69-70)	11,6	-34,5	33,2	56,5	75,9	58,9	88,1	132,5	123,2	148,4
Activités d'architecture et d'ingénierie; activités de contrôle et analyses techniques (71)	22,3	38,4	75,1	68,2	73,4	83,8	81,8	56,3	77,4	126,7
Recherche-développement scientifique (72)	5,2	4,6	40,7	41,3	35,1	33,3	37,2	48,7	48,0	379,9
Publicité et études de marché (73)	8,8	22,2	29,4	19,7	23,2	22,9	19,9	33,1	46,7	53,3
Autres activités spécialisées, scientifiques et techniques; activités vétérinaires (74-75)	1,8	2,0	3,3	3,1	3,7	6,3	14,1	12,1	6,6	6,9
Activités de location et location-bail (77)	2,8	11,7	18,9	34,4	35,1	28,0	23,6	27,3	49,3	45,9
Activités liées à l'emploi (78)	0,0	0,1	0,2	0,1	0,0	0,1	0,2	0,1	0,1	0,1
Activités des agences de voyage, voyagistes, services de réservation et activités connexes (79)	0,0	0,0	0,0	1,2	0,1	0,1	8,9	7,8	9,8	11,2
Enquêtes et sécurité; services relatifs aux bâtiments et aménagement paysager; activités administratives et autres activités de soutien aux entreprises (80-82)	5,3	19,0	254,8	252,8	265,0	89,7	101,8	145,0	191,7	69,1
Administration publique et défense; sécurité sociale obligatoire (84)	0,0	0,9	0,7	77,6	75,2	74,9	64,3	51,2	37,0	28,3
Enseignement (85)	2,7	5,9	9,1	9,5	10,9	12,3	15,5	18,8	17,3	18,7
Activités pour la santé humaine (86)	0,3	3,6	15,8	17,4	20,7	25,9	35,6	37,7	40,8	37,5
Action sociale avec et sans hébergement (87-88)	6,0	9,6	13,1	13,7	15,2	14,8	14,1	16,0	16,0	20,2
Activités créatives, artistiques et des spectacles; bibliothèques, archives, musées et autres activités culturelles; organisation de jeux de hasard et d'argent (90-92)	0,5	0,7	1,0	0,9	2,5	1,5	1,6	2,9	5,2	3,8
Activités sportives, récréatives et de loisirs (93)	3,0	2,2	5,5	5,3	4,8	5,7	6,7	8,3	12,3	11,2
Activités des organisations associatives (94)	2,0	8,2	9,2	8,4	6,1	6,2	4,5	3,4	4,0	5,5
Réparation d'ordinateurs et de biens personnels et domestiques (95)	33,2	5,3	5,2	6,6	9,0	8,9	9,5	7,2	6,4	8,4
Autres services personnels (96)	3,8	19,8	7,4	6,8	7,9	8,7	8,0	8,5	9,3	10,0
Activités des ménages en tant qu'employeurs de personnel domestique et activités indifférenciées des ménages en tant que producteurs de biens et services pour usage propre (97-98)	0,0	0,0	0,0	0,0	0,0	0,0	0,0	0,0	0,0	0,0
Total	12.635,3	19.336,5	23.548,5	27.049,2	28.683,6	32.048,4	27.288,9	30.554,2	33.380,6	33.897,4

2.1.4 LE ROYAUME

(millions d'euros)

	1995	2000	2005	2006	2007	2008	2009	2010	2011	2012
Culture et production animale, chasse et services annexes (01)	174,7	297,2	265,1	246,0	280,2	334,9	328,3	300,3	329,3	322,6
Sylviculture et exploitation forestière (02)	7,9	9,5	11,4	10,8	17,5	21,9	20,8	22,2	23,6	24,4
Pêche et aquaculture (03)	15,6	19,0	13,5	15,1	15,3	15,5	18,9	13,5	11,6	11,8
Industries extractives et services de soutien aux industries extractives (05-09)	42,6	57,6	63,2	62,2	67,6	100,7	92,3	110,9	115,6	105,2
Industries alimentaires, fabrication de boissons et de produits sur base de tabac (10-12)	5.419,7	6.610,9	7.604,4	7.972,2	9.067,9	10.139,2	9.213,7	9.698,8	11.676,6	12.098,3
Fabrication de textiles, industrie de l'habillement, du cuir et de la chaussure (13-15)	2.619,6	3.286,8	2.427,9	2.487,8	2.585,5	2.334,6	1.865,3	2.222,7	2.451,3	2.237,0
Travail du bois et fabrication d'articles en bois et en liège, à l'exception des meubles; fabrication d'articles en vannerie et sparterie (16)	473,1	684,7	754,8	805,2	945,5	808,9	621,1	737,5	812,6	769,7
Industrie du papier et du carton (17)	1.545,0	1.929,9	1.664,3	1.767,7	1.873,1	1.816,8	1.421,6	1.718,6	1.915,8	1.841,7
Imprimerie et reproduction d'enregistrements (18)	262,2	443,7	344,5	420,6	436,1	484,7	482,2	425,0	468,8	435,2
Cokéfaction et raffinage (19)	3.752,0	9.264,1	13.448,2	16.251,2	16.828,1	20.385,7	13.017,8	18.052,4	24.656,5	28.548,6
Industrie chimique (20)	7.144,8	9.463,7	11.909,4	13.493,1	14.908,8	17.441,1	11.061,6	14.107,1	16.277,1	16.479,8
Industrie pharmaceutique (21)	1.055,2	1.796,5	2.635,7	3.170,6	2.880,0	3.630,2	4.652,1	4.902,9	4.361,7	5.888,9
Fabrication de produits en caoutchouc et en plastique (22)	1.548,9	2.150,2	2.464,0	2.706,0	2.938,0	3.145,4	2.367,7	2.906,6	3.100,1	2.846,8
Fabrication d'autres produits minéraux non métalliques (23)	932,3	1.060,4	1.175,7	1.281,9	1.463,7	1.739,2	1.316,2	1.304,1	1.439,5	1.430,4
Métallurgie, Fabrication de produits métalliques, à l'exception des machines et des équipements (24-25)	5.429,5	6.949,1	10.152,9	14.677,5	16.078,5	15.350,8	9.182,5	14.438,7	18.568,7	16.177,0
Fabrication de produits informatiques, électroniques et optiques (26)	1.342,3	3.110,4	1.565,9	1.735,9	1.833,4	1.781,7	1.277,4	1.392,3	1.324,4	1.103,3
Fabrication d'équipements électriques (27)	1.254,6	1.873,5	1.666,0	1.905,4	1.683,5	1.782,4	1.385,1	1.572,7	1.645,6	1.606,3
Fabrication de machines et équipements n.c.a. (28)	1.826,0	3.373,4	4.484,0	5.342,3	5.856,7	6.048,3	3.869,3	3.769,4	4.883,2	4.812,1
Industrie automobile (29)	9.052,0	11.051,9	12.141,8	12.096,4	11.993,8	11.453,1	7.921,3	10.297,6	12.595,1	12.380,7
Fabrication d'autres matériels de transport (30)	195,8	803,7	359,7	464,1	491,1	615,9	541,7	490,7	509,1	658,1
Fabrication de meubles; autres industries manufacturières (31-32)	1.155,7	1.725,2	1.105,7	1.154,8	1.453,6	1.503,8	1.213,0	1.496,3	1.729,4	1.666,8
Réparation et installation de machines et d'équipements (33)	164,4	512,0	249,0	244,4	243,8	232,8	347,4	546,6	442,9	589,5
Production et distribution d'électricité, de gaz, de vapeur et d'air conditionné (35)	1.363,1	2.953,2	6.148,3	7.344,7	5.827,1	8.769,0	7.462,3	8.560,8	8.751,4	7.477,4
Captage, traitement et distribution d'eau (36)	4,5	9,7	10,9	11,0	11,7	13,3	13,1	14,5	23,2	44,9
Collecte et traitement des eaux usées et déchets; récupération; dépollution et autres services de gestion des déchets (37-39)	400,9	486,1	698,8	872,6	962,8	995,0	781,1	1.006,6	1.237,1	1.260,8
Construction (41-43)	452,3	595,0	782,2	716,8	835,4	1.263,9	1.525,2	1.422,4	1.964,4	1.458,8
Commerce et réparation d'automobiles et de motocycles (45)	6.870,4	10.348,7	16.906,0	18.898,4	20.531,7	21.650,7	18.777,0	20.789,9	22.546,4	21.904,7
Commerce de gros, à l'exception des automobiles et des motocycles (46)	33.457,7	47.892,0	57.249,2	59.857,3	64.327,0	68.364,0	56.388,5	66.268,0	75.434,9	76.063,2
Commerce de détail, à l'exception des automobiles et des motocycles (47)	4.468,4	6.731,1	8.134,2	8.538,6	9.383,2	9.903,4	9.840,8	9.914,9	10.676,5	11.301,3
Transports terrestres et transport par conduites (49)	132,9	288,6	426,4	405,1	447,0	458,4	401,0	312,3	514,4	974,0
Transports par eau (50)	3,9	2,9	2.637,6	441,2	520,0	550,0	592,2	433,1	142,6	22,4
Transports aériens (51)	360,2	537,8	155,0	323,5	558,0	427,2	281,3	197,0	381,2	86,3
Entreposage et services auxiliaires des transports (52)	362,7	604,6	688,4	510,6	1.045,9	2.113,1	2.403,4	1.823,5	1.966,9	2.448,2
Activités de poste et de courrier (53)	9,6	9,7	16,3	19,6	29,3	22,8	16,5	13,2	10,2	12,4
Hébergement et restauration (55-56)	47,8	46,9	85,1	83,5	86,1	95,1	82,4	73,2	96,4	82,9
Édition (58)	274,2	443,1	193,5	231,5	243,0	260,1	237,6	257,9	224,9	191,8
Production de films cinématographiques, de vidéo et de programmes de télévision; enregistrement sonore et édition musicale; programmation et diffusion (59-60)	12,7	31,7	48,9	58,1	53,5	56,3	55,0	71,2	43,3	39,5
Télécommunications (61)	52,9	305,9	227,1	231,8	259,7	313,0	346,0	362,0	460,1	483,3
Programmation, conseil et autres activités informatiques; services d'information (62-63)	78,0	347,8	280,4	280,6	342,7	323,7	267,6	268,2	269,1	313,1
Activités des services financiers, hors assurance et caisses de retraite (64)	128,7	247,5	378,5	379,6	485,3	609,8	458,6	498,6	663,5	614,0
Assurance (65)	0,7	0,2	0,4	0,1	0,7	0,5	0,8	0,0	0,0	0,8

2.1.4 LE ROYAUME (SUITE)

(millions d'euros)

	1995	2000	2005	2006	2007	2008	2009	2010	2011	2012
Activités auxiliaires de services financiers et d'assurance (66)	29,4	32,6	28,1	26,4	22,8	43,3	27,2	37,1	94,4	92,5
Activités immobilières (68)	15,0	19,3	39,3	46,7	38,7	85,5	37,4	38,6	67,8	45,2
Activités juridiques et comptables; activités des sièges sociaux; conseil de gestion (69-70)	175,7	793,0	984,1	1.048,5	1.277,3	1.092,5	1.361,4	1.433,7	1.526,0	1.535,2
Activités d'architecture et d'ingénierie; activités de contrôle et analyses techniques (71)	125,9	206,9	322,2	280,5	340,4	436,2	477,0	628,0	469,6	460,7
Recherche-développement scientifique (72)	23,0	64,3	179,6	207,1	200,6	182,4	202,3	216,0	296,8	660,8
Publicité et études de marché (73)	141,2	423,7	267,9	236,5	271,7	294,0	320,3	319,6	439,7	482,7
Autres activités spécialisées, scientifiques et techniques; activités vétérinaires (74-75)	38,9	36,8	36,4	36,7	30,0	30,5	38,2	43,2	44,9	45,6
Activités de location et location-bail (77)	113,7	203,6	219,6	234,7	294,0	318,4	195,4	211,2	253,9	247,8
Activités liées à l'emploi (78)	0,7	6,7	6,8	6,4	6,1	6,4	6,5	8,9	10,9	5,0
Activités des agences de voyage, voyagistes, services de réservation et activités connexes (79)	0,2	0,6	8,2	12,8	9,7	20,9	30,1	12,0	43,3	73,5
Enquêtes et sécurité; services relatifs aux bâtiments et aménagement paysager; activités administratives et autres activités de soutien aux entreprises (80-82)	73,6	808,5	1.055,4	706,3	858,8	332,7	306,8	303,3	370,8	531,1
Administration publique et défense; sécurité sociale obligatoire (84)	0,7	6,5	144,3	241,2	244,4	254,0	291,1	227,8	402,9	245,4
Enseignement (85)	5,0	17,4	31,9	35,7	49,1	56,2	60,5	71,9	85,9	90,2
Activités pour la santé humaine (86)	8,7	32,0	69,8	68,2	84,4	104,7	117,6	116,0	131,7	127,6
Action sociale avec et sans hébergement (87-88)	24,0	35,8	37,3	39,0	42,9	39,7	36,4	39,0	41,0	45,0
Activités créatives, artistiques et des spectacles; bibliothèques, archives, musées et autres activités culturelles; organisation de jeux de hasard et d'argent (90-92)	22,3	11,6	18,3	20,9	23,5	20,6	16,0	13,6	15,2	18,7
Activités sportives, récréatives et de loisirs (93)	8,6	11,7	22,0	23,2	18,8	18,4	21,8	24,2	33,1	39,4
Activités des organisations associatives (94)	7,3	19,7	25,0	28,0	24,0	27,5	25,2	20,9	22,0	22,2
Réparation d'ordinateurs et de biens personnels et domestiques (95)	65,7	40,9	133,4	65,4	39,1	33,2	38,2	35,4	44,8	40,4
Autres services personnels (96)	45,4	41,1	29,0	24,9	29,0	34,1	31,8	27,1	44,1	51,1
Activités des ménages en tant qu'employeurs de personnel domestique et activités indifférenciées des ménages en tant que producteurs de biens et services pour usage propre (97-98)	0,0	0,2	0,0	0,0	0,0	0,0	0,0	0,0	0,0	0,0
Total	94.820,8	141.168,8	175.232,9	190.905,5	203.797,0	220.787,7	175.789,1	206.641,3	239.184,0	241.674,3

2.2 EXPORTATIONS DE BIENS PAR RÉGION (NUTS1) ET BRANCHE D'ACTIVITÉ A64

2.2.1 RÉGION DE BRUXELLES-CAPITALE

(millions d'euros)

	1995	2000	2005	2006	2007	2008	2009	2010	2011	2012
Culture et production animale, chasse et services annexes (01)	0,8	0,5	2,9	2,9	3,5	3,6	0,1	0,1	0,7	0,2
Sylviculture et exploitation forestière (02)	0,0	0,0	0,1	0,0	0,0	0,0	0,1	0,1	0,0	0,1
Pêche et aquaculture (03)	0,0	0,0	0,0	0,0	0,0	0,0	0,0	0,0	0,0	0,0
Industries extractives et services de soutien aux industries extractives (05-09)	5,8	0,0	5,9	20,8	20,5	9,4	5,3	4,9	5,2	4,0
Industries alimentaires, fabrication de boissons et de produits sur base de tabac (10-12)	441,9	323,1	320,6	339,7	382,7	407,8	365,6	307,6	379,0	377,5
Fabrication de textiles, industrie de l'habillement, du cuir et de la chaussure (13-15)	171,5	556,1	454,7	330,6	319,9	349,0	301,3	288,2	272,7	5,3
Travail du bois et fabrication d'articles en bois et en liège, à l'exception des meubles; fabrication d'articles en vannerie et sparterie (16)	2,6	4,0	6,9	6,2	6,9	9,9	6,8	7,3	10,0	14,5
Industrie du papier et du carton (17)	83,9	67,7	53,1	39,8	33,0	22,4	13,6	14,7	13,8	13,0
Imprimerie et reproduction d'enregistrements (18)	33,7	56,3	46,6	43,5	31,6	40,7	33,7	27,0	41,9	28,4
Cokéfaction et raffinage (19)	1.733,8	3.507,2	4.084,2	5.630,8	7.172,5	7.570,0	5.199,9	6.373,2	7.366,5	8.546,0
Industrie chimique (20)	903,7	542,7	468,3	591,3	315,7	616,0	292,4	199,0	160,9	171,5
Industrie pharmaceutique (21)	93,5	165,4	209,0	178,0	262,5	329,2	347,6	201,3	353,1	639,5
Fabrication de produits en caoutchouc et en plastique (22)	65,7	18,4	18,8	20,9	22,0	19,7	15,6	15,7	14,5	14,1
Fabrication d'autres produits minéraux non métalliques (23)	87,4	102,7	107,9	113,5	140,4	142,5	110,7	119,1	138,4	130,6
Métallurgie, Fabrication de produits métalliques, à l'exception des machines et des équipements (24-25)	243,2	286,2	190,0	694,2	359,9	339,4	202,3	206,4	336,1	339,3
Fabrication de produits informatiques, électroniques et optiques (26)	62,0	45,5	37,2	45,0	26,6	22,8	16,9	14,7	1,7	3,6
Fabrication d'équipements électriques (27)	164,4	103,2	25,6	32,9	21,2	36,7	30,5	26,9	31,8	32,8
Fabrication de machines et équipements n.c.a. (28)	71,5	58,8	148,5	209,2	127,8	116,9	124,3	110,4	145,9	100,7
Industrie automobile (29)	2.355,0	2.945,2	2.888,3	2.330,0	975,1	1.213,9	856,8	1.132,5	1.782,6	1.811,2
Fabrication d'autres matériels de transport (30)	44,5	52,8	39,9	45,6	30,6	26,7	30,5	44,6	58,9	64,2
Fabrication de meubles; autres industries manufacturières (31-32)	5,3	15,4	14,5	23,2	49,7	104,6	132,4	7,1	6,0	11,6
Réparation et installation de machines et d'équipements (33)	56,5	41,1	6,3	2,3	7,1	1,3	1,2	-0,3	0,0	1,2
Production et distribution d'électricité, de gaz, de vapeur et d'air conditionné (35)	123,5	177,7	1.174,5	1.746,8	1.740,3	2.928,0	2.997,8	3.753,4	3.490,2	1.597,1
Captage, traitement et distribution d'eau (36)	0,0	0,0	0,1	0,0	0,0	0,0	0,0	0,0	0,0	0,1
Collecte et traitement des eaux usées et déchets; récupération; dépollution et autres services de gestion des déchets (37-39)	50,5	46,0	28,2	32,8	38,6	52,0	15,9	27,0	25,6	25,1
Construction (41-43)	35,1	39,2	31,4	25,9	58,6	10,1	7,6	16,5	-29,4	67,6
Commerce et réparation d'automobiles et de motocycles (45)	304,1	565,6	2.668,1	3.382,7	3.722,6	3.068,6	2.228,5	1.792,7	2.651,1	2.635,2
Commerce de gros, à l'exception des automobiles et des motocycles (46)	2.667,2	4.516,5	3.694,3	3.861,5	4.149,4	4.354,4	3.863,3	4.850,6	5.130,8	5.161,4
Commerce de détail, à l'exception des automobiles et des motocycles (47)	106,3	212,2	207,3	188,1	265,9	212,0	203,2	213,3	284,0	242,7
Transports terrestres et transport par conduites (49)	10,0	26,2	32,0	28,3	15,9	12,2	13,1	39,4	17,8	47,9
Transports par eau (50)	0,1	0,0	0,0	0,0	0,0	0,0	0,0	0,0	0,1	0,0
Transports aériens (51)	22,0	0,2	0,1	0,0	0,0	2,1	0,0	0,4	1,0	0,0
Entreposage et services auxiliaires des transports (52)	3,0	151,8	290,7	328,3	25,9	617,4	313,0	409,2	492,3	483,2
Activités de poste et de courrier (53)	0,4	0,2	0,3	0,5	0,5	0,5	0,9	0,7	0,5	1,0
Hébergement et restauration (55-56)	3,6	2,8	8,1	5,4	5,5	4,4	7,3	6,2	4,9	8,1
Édition (58)	21,9	31,7	56,4	62,1	63,9	67,2	73,9	9,0	7,2	30,3
Production de films cinématographiques, de vidéo et de programmes de télévision; enregistrement sonore et édition musicale; programmation et diffusion (59-60)	5,1	4,2	8,0	5,8	5,8	5,9	11,3	12,7	6,2	3,9
Télécommunications (61)	3,1	8,7	10,6	11,2	14,8	10,9	9,9	8,2	14,6	18,2
Programmation, conseil et autres activités informatiques; services d'information (62-63)	24,2	60,2	11,3	10,8	11,0	7,7	3,2	3,8	5,5	9,5
Activités des services financiers, hors assurance et caisses de retraite (64)	47,6	4,2	24,4	29,6	59,3	16,6	8,1	12,5	8,3	15,7
Assurance (65)	0,0	0,0	0,0	0,0	0,0	0,0	0,0	0,0	0,0	0,0

2.2.1 RÉGION DE BRUXELLES-CAPITALE (SUITE)

(millions d'euros)

	1995	2000	2005	2006	2007	2008	2009	2010	2011	2012
Activités auxiliaires de services financiers et d'assurance (66)	14,0	78,8	39,9	40,4	44,7	59,8	39,8	65,5	88,4	72,0
Activités immobilières (68)	2,5	3,4	2,5	2,9	1,9	0,5	0,5	0,5	0,4	1,6
Activités juridiques et comptables; activités des sièges sociaux; conseil de gestion (69-70)	35,1	173,0	383,2	303,7	521,0	412,9	452,0	542,8	482,4	247,3
Activités d'architecture et d'ingénierie; activités de contrôle et analyses techniques (71)	47,4	30,1	155,2	51,2	41,6	53,8	50,3	41,0	22,0	29,2
Recherche-développement scientifique (72)	1,0	1,1	0,3	3,6	1,8	1,3	13,9	14,7	19,9	37,5
Publicité et études de marché (73)	73,4	300,2	95,5	110,4	44,3	25,8	59,2	57,9	75,4	80,4
Autres activités spécialisées, scientifiques et techniques; activités vétérinaires (74-75)	1,6	2,1	6,6	4,8	0,7	0,6	1,6	2,8	6,6	2,1
Activités de location et location-bail (77)	19,2	64,1	74,7	60,8	57,3	57,8	54,5	58,3	74,0	108,5
Activités liées à l'emploi (78)	0,7	0,1	0,1	0,3	0,2	0,4	0,1	0,2	9,6	0,1
Activités des agences de voyage, voyagistes, services de réservation et activités connexes (79)	0,1	0,1	7,8	7,4	10,6	7,7	0,0	0,0	0,0	0,0
Enquêtes et sécurité; services relatifs aux bâtiments et aménagement paysager; activités administratives et autres activités de soutien aux entreprises (80-82)	4,4	208,8	198,0	121,3	111,4	17,8	11,6	15,0	14,9	441,0
Administration publique et défense; sécurité sociale obligatoire (84)	0,2	16,4	40,7	70,5	5,8	16,6	16,0	17,0	35,2	61,7
Enseignement (85)	0,0	-0,1	0,1	0,4	0,1	0,3	0,3	0,2	0,3	0,5
Activités pour la santé humaine (86)	0,1	0,5	5,4	5,0	9,0	4,1	5,2	5,0	5,5	4,2
Action sociale avec et sans hébergement (87-88)	1,6	0,5	0,2	0,9	4,3	0,7	0,6	6,3	7,4	9,8
Activités créatives, artistiques et des spectacles; bibliothèques, archives, musées et autres activités culturelles; organisation de jeux de hasard et d'argent (90-92)	2,1	1,7	1,7	1,9	2,3	1,8	2,0	1,8	3,9	1,5
Activités sportives, récréatives et de loisirs (93)	0,0	0,0	1,2	1,9	2,0	2,7	2,3	1,5	0,4	0,5
Activités des organisations associatives (94)	3,4	12,9	10,2	13,8	13,3	13,5	10,7	11,7	11,1	10,5
Réparation d'ordinateurs et de biens personnels et domestiques (95)	0,9	4,1	12,7	8,8	4,4	4,3	2,7	5,1	1,3	1,3
Autres services personnels (96)	5,2	3,0	2,9	2,6	2,0	1,7	1,8	1,4	1,0	0,2
Activités des ménages en tant qu'employeurs de personnel domestique et activités indifférenciées des ménages en tant que producteurs de biens et services pour usage propre (97-98)	0,0	0,0	0,0	0,0	0,0	0,0	0,0	0,0	0,0	0,0
Total	10.267,4	15.640,8	18.414,2	21.232,4	21.365,7	23.436,1	18.569,1	21.104,0	24.090,3	23.766,1

2.2.2 RÉGION FLAMANDE

(millions d'euros)

	1995	2000	2005	2006	2007	2008	2009	2010	2011	2012
Culture et production animale, chasse et services annexes (01)	298,0	469,6	500,1	453,8	484,7	532,7	516,6	555,7	626,6	618,5
Sylviculture et exploitation forestière (02)	5,4	5,7	4,8	2,5	2,8	3,4	1,8	5,8	6,2	5,9
Pêche et aquaculture (03)	10,0	16,8	34,5	35,1	38,1	30,4	22,4	23,8	30,1	25,9
Industries extractives et services de soutien aux industries extractives (05-09)	85,4	124,5	140,0	144,0	148,8	140,4	119,7	129,0	130,6	121,7
Industries alimentaires, fabrication de boissons et de produits sur base de tabac (10-12)	5.849,7	7.221,8	9.147,8	9.664,3	10.414,3	11.483,5	10.935,2	10.831,0	12.638,0	13.366,5
Fabrication de textiles, industrie de l'habillement, du cuir et de la chaussure (13-15)	4.455,8	5.217,9	4.833,4	4.955,4	4.967,9	4.500,3	3.746,6	3.878,6	4.011,8	4.124,3
Travail du bois et fabrication d'articles en bois et en liège, à l'exception des meubles; fabrication d'articles en vannerie et sparterie (16)	571,0	941,1	1.160,1	1.235,6	1.269,3	1.095,9	857,2	878,2	971,9	934,3
Industrie du papier et du carton (17)	1.137,1	1.614,2	1.597,0	1.638,3	1.672,2	1.786,9	1.542,7	1.660,8	1.838,1	1.889,2
Imprimerie et reproduction d'enregistrements (18)	387,4	511,2	440,4	425,2	529,3	440,8	380,1	347,5	354,2	328,7
Cokéfaction et raffinage (19)	1.642,7	3.353,3	6.207,5	6.156,2	7.450,5	9.707,0	6.656,0	8.694,9	10.471,1	11.660,4
Industrie chimique (20)	9.521,7	13.306,4	17.926,0	19.782,9	19.913,2	20.126,0	15.872,4	19.962,0	22.252,9	23.174,5
Industrie pharmaceutique (21)	1.690,0	1.700,0	2.745,0	2.902,8	2.589,8	2.775,1	2.894,9	3.260,1	3.841,1	3.911,2
Fabrication de produits en caoutchouc et en plastique (22)	1.738,3	2.653,7	3.672,6	3.832,4	4.017,8	3.919,4	3.117,5	3.291,4	3.502,7	3.437,2
Fabrication d'autres produits minéraux non métalliques (23)	829,5	1.101,6	1.244,8	1.334,1	1.477,6	1.498,5	1.214,6	1.156,1	1.224,4	1.131,9
Métallurgie, Fabrication de produits métalliques, à l'exception des machines et des équipements (24-25)	6.452,0	8.767,3	12.003,5	14.048,3	16.825,5	15.900,9	10.609,9	12.882,2	16.025,0	15.297,7
Fabrication de produits informatiques, électroniques et optiques (26)	1.941,7	4.198,2	2.103,8	2.267,8	3.053,7	2.944,4	2.122,3	2.037,2	1.657,8	1.440,8
Fabrication d'équipements électriques (27)	1.328,7	2.024,1	2.359,9	2.685,9	1.647,7	1.544,2	1.256,3	1.302,2	1.549,3	1.406,5
Fabrication de machines et équipements n.c.a. (28)	2.441,5	3.608,5	4.588,8	4.889,7	5.566,4	5.795,5	4.381,4	5.015,3	5.744,8	6.196,5
Industrie automobile (29)	9.661,1	10.496,5	12.867,0	13.661,1	14.091,6	13.582,7	9.376,1	11.321,1	14.702,6	13.795,7
Fabrication d'autres matériels de transport (30)	107,0	288,5	175,3	124,6	176,2	146,8	123,4	157,9	145,8	163,7
Fabrication de meubles; autres industries manufacturières (31-32)	1.616,3	2.426,1	1.715,8	1.726,3	1.960,2	1.828,8	1.516,1	1.974,3	2.072,0	1.991,5
Réparation et installation de machines et d'équipements (33)	136,9	363,0	252,5	180,1	144,7	154,0	239,1	257,5	228,1	304,8
Production et distribution d'électricité, de gaz, de vapeur et d'air conditionné (35)	64,0	174,0	162,1	245,9	221,2	186,9	385,8	300,4	359,1	285,0
Captage, traitement et distribution d'eau (36)	0,1	0,1	0,0	0,0	0,1	0,3	0,5	1,3	1,3	2,9
Collecte et traitement des eaux usées et déchets; récupération; dépollution et autres services de gestion des déchets (37-39)	386,3	580,7	891,9	1.087,2	1.041,3	950,9	711,0	1.092,0	1.296,5	1.290,6
Construction (41-43)	175,2	213,6	270,0	259,0	299,8	273,8	371,2	305,6	312,4	325,3
Commerce et réparation d'automobiles et de motocycles (45)	1.377,2	2.914,4	6.826,0	8.163,2	8.664,4	8.350,6	6.999,4	7.545,7	9.693,9	9.942,0
Commerce de gros, à l'exception des automobiles et des motocycles (46)	16.774,3	27.517,7	34.207,6	35.801,6	39.200,4	38.612,5	31.670,6	40.923,6	46.298,7	48.655,0
Commerce de détail, à l'exception des automobiles et des motocycles (47)	456,4	921,2	1.137,5	1.159,5	1.508,0	1.576,6	1.135,9	1.443,8	1.344,3	1.553,3
Transports terrestres et transport par conduites (49)	107,4	224,1	280,7	327,7	431,1	477,3	517,6	408,3	405,8	289,1
Transports par eau (50)	53,2	27,0	435,9	232,9	65,8	562,5	189,7	322,7	185,0	163,6
Transports aériens (51)	69,7	19,6	32,1	19,8	15,8	35,2	41,8	79,8	38,5	88,8
Entreposage et services auxiliaires des transports (52)	1.110,2	585,4	523,3	697,2	1.148,8	1.313,0	2.534,0	2.679,0	3.155,7	1.701,0
Activités de poste et de courrier (53)	6,1	12,2	41,0	35,1	27,7	27,3	20,5	29,6	34,0	30,3
Hébergement et restauration (55-56)	7,2	9,0	34,6	79,4	64,0	87,6	101,5	163,1	145,7	70,6
Édition (58)	71,6	166,1	112,0	100,6	92,2	99,9	91,5	97,8	96,8	79,0
Production de films cinématographiques, de vidéo et de programmes de télévision; enregistrement sonore et édition musicale; programmation et diffusion (59-60)	3,7	13,4	11,0	12,6	15,4	16,3	19,4	26,0	11,9	11,6
Télécommunications (61)	1,6	10,6	17,0	16,4	44,1	54,8	39,8	31,2	49,2	47,5
Programmation, conseil et autres activités informatiques; services d'information (62-63)	26,9	32,2	95,2	77,5	78,2	112,9	81,6	80,4	79,8	101,7
Activités des services financiers, hors assurance et caisses de retraite (64)	22,2	10,3	11,8	32,6	69,8	72,0	34,0	20,7	35,7	76,2
Assurance (65)	0,0	0,0	0,0	0,0	0,0	0,0	0,0	0,0	0,0	0,0

2.2.2 RÉGION FLAMANDE (SUITE)

(millions d'euros)

	1995	2000	2005	2006	2007	2008	2009	2010	2011	2012
Activités auxiliaires de services financiers et d'assurance (66)	2,7	3,7	5,9	1,6	1,1	1,1	0,4	0,6	1,1	1,1
Activités immobilières (68)	22,6	6,9	34,4	18,3	14,4	15,7	19,6	13,9	21,1	15,9
Activités juridiques et comptables; activités des sièges sociaux; conseil de gestion (69-70)	71,8	542,4	427,0	506,3	548,6	542,3	634,0	1.044,0	1.408,5	1.493,2
Activités d'architecture et d'ingénierie; activités de contrôle et analyses techniques (71)	110,5	243,3	243,1	234,4	269,5	362,7	400,1	586,6	396,5	421,8
Recherche-développement scientifique (72)	14,1	120,4	75,1	61,8	68,0	83,9	72,5	67,5	73,9	102,3
Publicité et études de marché (73)	55,1	126,8	83,3	92,2	110,6	117,1	85,0	114,6	138,1	152,3
Autres activités spécialisées, scientifiques et techniques; activités vétérinaires (74-75)	37,2	29,4	17,1	14,6	21,1	30,2	28,9	28,5	40,0	49,3
Activités de location et location-bail (77)	52,2	122,5	295,0	253,7	242,6	222,3	181,9	189,5	240,9	234,4
Activités liées à l'emploi (78)	4,2	13,3	11,2	5,5	10,8	11,4	3,3	33,0	6,8	11,1
Activités des agences de voyage, voyagistes, services de réservation et activités connexes (79)	0,1	0,8	0,5	0,2	0,3	0,2	0,5	20,2	0,4	1,0
Enquêtes et sécurité; services relatifs aux bâtiments et aménagement paysager; activités administratives et autres activités de soutien aux entreprises (80-82)	84,1	645,7	653,2	212,6	428,9	177,5	136,7	125,4	155,4	134,5
Administration publique et défense; sécurité sociale obligatoire (84)	0,0	0,0	0,0	14,8	13,9	35,2	35,3	11,2	21,8	8,8
Enseignement (85)	0,4	0,4	2,0	1,4	1,5	3,9	1,6	1,7	3,9	7,4
Activités pour la santé humaine (86)	0,5	0,3	1,7	1,2	1,7	2,6	1,5	2,6	3,0	5,5
Action sociale avec et sans hébergement (87-88)	25,7	28,4	598,5	661,4	499,9	83,4	70,3	35,9	34,9	35,6
Activités créatives, artistiques et des spectacles; bibliothèques, archives, musées et autres activités culturelles; organisation de jeux de hasard et d'argent (90-92)	2,8	2,4	19,9	19,7	18,0	15,5	4,8	6,0	9,4	12,6
Activités sportives, récréatives et de loisirs (93)	1,8	4,4	10,4	3,7	3,7	9,6	6,3	12,5	16,3	25,5
Activités des organisations associatives (94)	0,6	1,0	0,2	0,5	0,5	0,1	0,3	0,1	0,0	0,1
Réparation d'ordinateurs et de biens personnels et domestiques (95)	29,5	20,7	18,1	14,9	9,3	8,8	9,6	12,9	10,6	17,4
Autres services personnels (96)	1,8	2,6	3,6	2,5	1,1	3,5	3,2	3,4	13,3	17,2
Activités des ménages en tant qu'employeurs de personnel domestique et activités indifférenciées des ménages en tant que producteurs de biens et services pour usage propre (97-98)	0,1	0,0	0,0	0,0	0,1	0,0	0,0	0,0	0,0	0,0
Total	73.138,3	105.757,0	133.310,5	142.615,9	153.696,0	154.475,0	124.143,9	147.483,7	170.165,3	172.787,9

2.2.3 RÉGION WALLONNE

(millions d'euros)

	1995	2000	2005	2006	2007	2008	2009	2010	2011	2012
Culture et production animale, chasse et services annexes (01)	27,5	36,7	45,4	29,7	28,3	32,6	46,7	47,4	48,7	58,0
Sylviculture et exploitation forestière (02)	27,8	37,9	38,3	32,3	34,2	39,5	41,1	44,3	52,5	57,8
Pêche et aquaculture (03)	10,4	8,2	4,9	4,4	3,5	2,8	2,6	3,5	4,1	4,0
Industries extractives et services de soutien aux industries extractives (05-09)	117,2	154,6	125,8	151,8	156,2	178,8	150,2	163,2	195,5	172,9
Industries alimentaires, fabrication de boissons et de produits sur base de tabac (10-12)	1.330,9	2.053,7	2.564,4	2.604,4	3.018,4	3.151,2	2.894,9	3.206,8	3.446,8	3.565,0
Fabrication de textiles, industrie de l'habillement, du cuir et de la chaussure (13-15)	416,2	436,6	364,4	347,3	341,3	315,3	300,9	342,5	406,4	409,4
Travail du bois et fabrication d'articles en bois et en liège, à l'exception des meubles; fabrication d'articles en vannerie et sparterie (16)	87,2	137,9	358,7	427,5	505,3	457,9	313,5	302,8	327,8	329,2
Industrie du papier et du carton (17)	865,8	1.095,6	999,5	1.025,1	974,4	890,9	739,2	771,7	781,5	791,5
Imprimerie et reproduction d'enregistrements (18)	126,7	101,5	112,1	111,8	132,5	128,6	118,9	115,4	128,4	128,0
Cokéfaction et raffinage (19)	19,4	19,2	250,3	27,9	38,7	45,7	59,3	111,2	145,3	262,4
Industrie chimique (20)	1.713,3	2.599,3	3.029,7	3.148,8	4.052,8	4.637,2	3.837,4	4.331,6	4.344,9	3.732,5
Industrie pharmaceutique (21)	919,1	1.743,5	3.155,9	4.119,4	4.172,9	4.536,5	6.811,9	7.239,2	6.902,5	7.389,5
Fabrication de produits en caoutchouc et en plastique (22)	863,6	1.173,4	926,9	980,1	1.034,3	1.028,1	925,7	962,4	918,6	865,5
Fabrication d'autres produits minéraux non métalliques (23)	1.189,2	1.367,0	1.475,5	1.555,1	1.646,7	1.845,5	1.401,1	1.506,6	1.603,7	1.453,9
Métallurgie, Fabrication de produits métalliques, à l'exception des machines et des équipements (24-25)	3.747,0	3.939,2	5.044,1	7.423,2	7.486,7	7.730,0	5.225,4	5.903,3	7.047,2	6.695,4
Fabrication de produits informatiques, électroniques et optiques (26)	126,9	167,5	179,9	203,1	230,8	235,1	207,6	223,5	223,4	249,1
Fabrication d'équipements électriques (27)	387,9	499,2	616,1	698,9	719,7	798,7	696,5	613,7	639,9	578,1
Fabrication de machines et équipements n.c.a. (28)	841,3	2.272,6	2.703,4	3.154,1	3.101,3	3.079,6	1.836,9	1.750,5	2.716,8	2.526,7
Industrie automobile (29)	430,2	328,8	413,4	436,1	448,1	431,0	282,8	308,3	329,2	321,6
Fabrication d'autres matériels de transport (30)	189,5	297,3	440,1	553,9	585,2	678,0	565,3	377,9	354,0	500,8
Fabrication de meubles; autres industries manufacturières (31-32)	191,1	140,2	125,2	107,5	108,8	112,3	108,1	108,9	133,3	141,3
Réparation et installation de machines et d'équipements (33)	58,9	141,7	84,0	90,0	100,3	119,2	113,3	109,5	147,3	166,2
Production et distribution d'électricité, de gaz, de vapeur et d'air conditionné (35)	26,4	78,7	123,5	156,4	114,9	51,9	126,6	152,8	159,3	104,4
Captage, traitement et distribution d'eau (36)	0,0	0,0	0,0	0,0	0,0	0,0	0,0	0,1	0,1	0,0
Collecte et traitement des eaux usées et déchets; récupération; dépollution et autres services de gestion des déchets (37-39)	70,5	103,8	250,0	283,6	311,4	336,8	223,7	415,7	493,5	376,0
Construction (41-43)	32,2	62,2	50,7	34,7	55,9	45,4	39,0	50,8	61,0	68,7
Commerce et réparation d'automobiles et de motocycles (45)	325,4	692,7	786,8	796,2	690,7	610,4	576,1	731,7	853,1	913,6
Commerce de gros, à l'exception des automobiles et des motocycles (46)	2.393,5	2.845,7	4.838,6	4.759,4	4.392,9	4.830,6	3.376,3	4.265,3	5.275,0	5.909,3
Commerce de détail, à l'exception des automobiles et des motocycles (47)	212,7	960,2	450,2	428,2	532,9	499,5	498,5	546,6	580,3	584,5
Transports terrestres et transport par conduites (49)	11,6	25,8	31,2	36,7	46,2	36,3	52,1	37,2	44,9	31,4
Transports par eau (50)	0,0	0,0	0,0	0,0	0,0	0,0	0,0	0,1	0,0	0,0
Transports aériens (51)	0,2	0,0	1,5	2,1	2,0	1,4	0,9	1,2	0,3	1,5
Entreposage et services auxiliaires des transports (52)	3,2	48,3	82,8	123,4	478,0	1.114,5	1.392,1	694,4	424,2	362,2
Activités de poste et de courrier (53)	0,0	0,5	1,5	1,7	1,4	1,7	1,1	0,8	1,2	1,2
Hébergement et restauration (55-56)	1,0	1,7	2,9	1,1	1,5	2,4	2,2	0,8	3,3	3,8
Édition (58)	41,0	111,4	61,5	51,3	55,1	55,9	32,3	29,4	30,4	32,2
Production de films cinématographiques, de vidéo et de programmes de télévision; enregistrement sonore et édition musicale; programmation et diffusion (59-60)	1,1	0,0	4,4	9,4	9,8	7,9	6,1	1,6	5,1	5,8
Télécommunications (61)	10,3	20,6	10,3	14,0	14,3	15,6	8,2	7,1	10,7	6,4
Programmation, conseil et autres activités informatiques; services d'information (62-63)	4,7	15,7	41,7	26,5	22,9	28,3	62,2	44,5	81,5	68,6
Activités des services financiers, hors assurance et caisses de retraite (64)	3,9	2,9	0,8	1,7	9,4	5,3	0,2	0,4	0,4	0,3
Assurance (65)	0,0	0,0	0,0	0,0	0,0	0,0	0,0	0,0	0,0	0,0

2.2.3 RÉGION WALLONNE (SUITE)

(millions d'euros)

	1995	2000	2005	2006	2007	2008	2009	2010	2011	2012
Activités auxiliaires de services financiers et d'assurance (66)	0,0	0,4	1,0	0,5	0,5	0,1	0,1	0,2	0,0	0,1
Activités immobilières (68)	0,3	1,9	4,6	0,8	6,0	4,0	3,5	5,0	7,4	11,7
Activités juridiques et comptables; activités des sièges sociaux; conseil de gestion (69-70)	51,8	309,9	64,9	165,0	132,4	80,0	72,9	164,8	139,9	270,1
Activités d'architecture et d'ingénierie; activités de contrôle et analyses techniques (71)	78,8	99,8	206,5	158,7	200,7	159,2	134,0	127,1	136,2	123,5
Recherche-développement scientifique (72)	2,1	1,7	13,9	1,9	9,1	2,7	3,1	6,1	2,9	7,4
Publicité et études de marché (73)	6,3	14,5	20,3	9,7	18,5	27,5	16,0	35,1	51,2	56,1
Autres activités spécialisées, scientifiques et techniques; activités vétérinaires (74-75)	0,5	1,8	2,1	1,1	1,0	1,1	1,0	1,1	1,6	5,3
Activités de location et location-bail (77)	1,8	3,4	6,9	7,8	11,0	13,4	15,7	12,5	31,1	32,7
Activités liées à l'emploi (78)	0,6	0,2	0,6	0,1	0,6	1,6	0,1	3,6	3,2	0,0
Activités des agences de voyage, voyagistes, services de réservation et activités connexes (79)	0,0	0,0	0,0	0,8	0,0	0,0	7,1	6,8	4,7	3,3
Enquêtes et sécurité; services relatifs aux bâtiments et aménagement paysager; activités administratives et autres activités de soutien aux entreprises (80-82)	11,0	12,4	328,6	284,4	336,8	22,6	25,3	40,0	62,7	46,5
Administration publique et défense; sécurité sociale obligatoire (84)	0,0	0,0	0,0	11,0	10,3	25,2	31,8	9,2	19,6	11,7
Enseignement (85)	0,2	0,4	0,3	0,2	0,1	0,4	0,6	0,4	0,8	0,7
Activités pour la santé humaine (86)	0,0	0,0	1,0	0,4	0,5	0,5	1,1	0,8	0,9	0,7
Action sociale avec et sans hébergement (87-88)	7,6	14,1	50,6	47,2	35,2	51,8	40,7	13,5	15,0	18,9
Activités créatives, artistiques et des spectacles; bibliothèques, archives, musées et autres activités culturelles; organisation de jeux de hasard et d'argent (90-92)	0,1	0,2	1,2	2,2	1,5	0,4	0,8	1,8	1,4	0,7
Activités sportives, récréatives et de loisirs (93)	0,6	0,2	2,4	1,0	0,8	1,7	0,5	0,6	1,8	3,8
Activités des organisations associatives (94)	0,0	0,3	0,1	0,0	0,1	0,0	0,2	0,6	0,4	0,7
Réparation d'ordinateurs et de biens personnels et domestiques (95)	21,9	6,8	5,7	18,1	10,3	5,1	6,6	6,7	6,7	10,9
Autres services personnels (96)	0,5	10,8	1,0	0,3	0,2	0,0	0,1	0,1	0,1	0,2
Activités des ménages en tant qu'employeurs de personnel domestique et activités indifférenciées des ménages en tant que producteurs de biens et services pour usage propre (97-98)	0,0	0,0	0,0	0,0	0,0	0,0	0,0	0,0	0,0	0,0
Total	17.008,9	24.200,6	30.508,1	34.670,0	36.435,3	38.515,7	33.438,1	35.960,7	39.409,7	39.473,7

2.2.4 LE ROYAUME

(millions d'euros)

	1995	2000	2005	2006	2007	2008	2009	2010	2011	2012
Culture et production animale, chasse et services annexes (01)	326,3	506,8	548,4	486,4	516,5	568,9	563,4	603,2	676,0	676,7
Sylviculture et exploitation forestière (02)	33,2	43,6	43,2	34,8	37,0	42,9	43,0	50,2	58,7	63,8
Pêche et aquaculture (03)	20,4	25,0	39,4	39,5	41,6	33,2	25,0	27,3	34,2	29,9
Industries extractives et services de soutien aux industries extractives (05-09)	208,4	279,1	271,8	316,4	325,5	328,7	275,1	297,1	331,3	298,5
Industries alimentaires, fabrication de boissons et de produits sur base de tabac (10-12)	7.622,5	9.598,7	12.032,9	12.608,6	13.815,4	15.042,6	14.195,8	14.345,4	16.463,9	17.309,1
Fabrication de textiles, industrie de l'habillement, du cuir et de la chaussure (13-15)	5.043,6	6.210,5	5.652,4	5.633,4	5.629,2	5.164,4	4.348,9	4.509,2	4.690,8	4.538,8
Travail du bois et fabrication d'articles en bois et en liège, à l'exception des meubles; fabrication d'articles en vannerie et sparterie (16)	660,8	1.083,0	1.525,7	1.669,3	1.781,5	1.563,7	1.177,5	1.188,3	1.309,7	1.278,0
Industrie du papier et du carton (17)	2.086,8	2.777,5	2.649,6	2.703,2	2.679,6	2.700,2	2.295,5	2.447,2	2.633,4	2.693,7
Imprimerie et reproduction d'enregistrements (18)	547,8	669,0	599,1	580,5	693,4	610,1	532,7	489,9	524,5	485,1
Cokéfaction et raffinage (19)	3.396,0	6.879,6	10.542,0	11.814,9	14.661,6	17.322,7	11.915,3	15.179,4	17.982,9	20.468,9
Industrie chimique (20)	12.138,8	16.448,4	21.424,1	23.523,0	24.281,8	25.379,3	20.002,4	24.492,7	26.758,8	27.078,5
Industrie pharmaceutique (21)	2.702,6	3.608,9	6.109,9	7.200,2	7.025,4	7.640,7	10.054,5	10.700,7	11.096,6	11.940,3
Fabrication de produits en caoutchouc et en plastique (22)	2.667,6	3.845,5	4.618,3	4.833,4	5.074,1	4.967,2	4.058,8	4.269,5	4.435,8	4.316,8
Fabrication d'autres produits minéraux non métalliques (23)	2.106,1	2.571,3	2.828,2	3.002,7	3.264,7	3.486,5	2.726,4	2.781,8	2.966,5	2.716,4
Métallurgie, Fabrication de produits métalliques, à l'exception des machines et des équipements (24-25)	10.442,2	12.992,7	17.237,6	22.165,7	24.672,1	23.970,3	16.037,6	18.991,9	23.408,3	22.332,4
Fabrication de produits informatiques, électroniques et optiques (26)	2.130,7	4.411,4	2.320,9	2.516,0	3.311,2	3.202,4	2.346,8	2.275,4	1.882,9	1.693,5
Fabrication d'équipements électriques (27)	1.881,0	2.626,5	3.001,6	3.417,8	2.388,7	2.379,6	1.983,3	1.943,0	2.220,9	2.017,4
Fabrication de machines et équipements n.c.a. (28)	3.354,2	5.939,8	7.440,8	8.253,0	8.795,5	8.992,1	6.342,6	6.876,2	8.607,6	8.824,1
Industrie automobile (29)	12.446,3	13.770,5	16.168,7	16.427,2	15.514,8	15.227,6	10.515,7	12.761,9	16.814,4	15.928,5
Fabrication d'autres matériels de transport (30)	341,0	638,6	655,3	724,1	792,0	851,5	719,2	580,4	558,7	728,7
Fabrication de meubles; autres industries manufacturières (31-32)	1.812,7	2.581,7	1.855,5	1.857,0	2.118,7	2.045,7	1.756,6	2.090,3	2.211,3	2.144,4
Réparation et installation de machines et d'équipements (33)	252,3	545,8	342,8	272,4	252,1	274,5	353,6	366,7	375,4	472,2
Production et distribution d'électricité, de gaz, de vapeur et d'air conditionné (35)	214,0	430,5	1.460,1	2.149,2	2.076,3	3.167,0	3.510,4	4.206,7	4.008,8	1.986,5
Captage, traitement et distribution d'eau (36)	0,1	0,1	0,1	0,0	0,1	0,3	0,5	1,4	1,4	3,0
Collecte et traitement des eaux usées et déchets; récupération; dépollution et autres services de gestion des déchets (37-39)	507,3	730,5	1.170,1	1.403,6	1.391,3	1.339,7	950,6	1.534,7	1.815,6	1.691,7
Construction (41-43)	242,8	314,9	352,0	319,4	414,6	329,7	417,9	373,4	344,0	461,4
Commerce et réparation d'automobiles et de motocycles (45)	2.006,7	4.172,7	10.280,9	12.342,1	13.077,7	12.029,6	9.804,0	10.070,1	13.198,1	13.490,8
Commerce de gros, à l'exception des automobiles et des motocycles (46)	21.835,0	34.879,9	42.740,5	44.422,5	47.742,7	47.797,5	38.910,2	50.039,5	56.704,5	59.725,7
Commerce de détail, à l'exception des automobiles et des motocycles (47)	775,4	2.093,6	1.795,0	1.775,8	2.306,8	2.288,1	1.837,6	2.203,7	2.208,6	2.380,5
Transports terrestres et transport par conduites (49)	129,0	276,1	343,9	392,7	493,2	525,8	582,8	484,9	468,5	368,4
Transports par eau (50)	53,3	27,0	435,9	232,9	65,8	562,5	189,7	322,8	185,1	163,6
Transports aériens (51)	91,9	19,8	33,7	21,9	17,8	38,7	42,7	81,4	39,8	90,3
Entreposage et services auxiliaires des transports (52)	1.116,4	785,5	896,8	1.148,9	1.652,7	3.044,9	4.239,1	3.782,6	4.072,2	2.546,4
Activités de poste et de courrier (53)	6,5	12,9	42,8	37,3	29,6	29,5	22,5	31,1	35,7	32,5
Hébergement et restauration (55-56)	11,7	13,4	45,6	86,0	71,0	94,4	111,1	170,1	153,9	82,4
Édition (58)	134,5	309,2	229,9	214,0	211,2	223,0	197,7	136,2	134,4	141,5
Production de films cinématographiques, de vidéo et de programmes de télévision; enregistrement sonore et édition musicale; programmation et diffusion (59-60)	9,9	17,6	23,4	27,8	31,0	30,1	36,8	40,3	23,2	21,3
Télécommunications (61)	15,0	40,0	37,9	41,6	73,4	81,3	58,1	46,5	74,5	72,3
Programmation, conseil et autres activités informatiques; services d'information (62-63)	55,8	108,0	148,2	114,7	112,0	148,7	147,1	128,7	166,8	180,0
Activités des services financiers, hors assurance et caisses de retraite (64)	73,7	17,4	37,0	63,9	138,5	93,9	42,3	33,6	44,4	92,2
Assurance (65)	0,0	0,0	0,0	0,0	0,0	0,0	0,0	0,0	0,0	0,0

2.2.4 LE ROYAUME (SUITE)

(millions d'euros)

	1995	2000	2005	2006	2007	2008	2009	2010	2011	2012
Activités auxiliaires de services financiers et d'assurance (66)	16,7	82,9	46,8	42,5	46,3	61,0	40,3	66,3	89,5	73,2
Activités immobilières (68)	25,4	12,1	41,4	22,2	22,1	20,2	23,6	19,3	28,8	29,0
Activités juridiques et comptables; activités des sièges sociaux; conseil de gestion (69-70)	158,7	1.025,3	875,1	975,0	1.202,0	1.035,2	1.158,9	1.751,6	2.030,8	2.010,6
Activités d'architecture et d'ingénierie; activités de contrôle et analyses techniques (71)	236,7	373,2	604,8	444,3	511,8	575,7	584,4	754,7	554,7	574,5
Recherche-développement scientifique (72)	17,2	123,2	89,3	67,3	78,6	87,8	89,5	88,2	96,6	147,3
Publicité et études de marché (73)	134,8	441,5	199,1	212,3	173,4	170,4	160,2	207,6	264,7	288,8
Autres activités spécialisées, scientifiques et techniques; activités vétérinaires (74-75)	39,3	33,3	25,8	20,5	22,8	31,9	31,5	32,4	48,2	56,7
Activités de location et location-bail (77)	73,2	190,0	376,6	322,3	310,9	293,5	252,1	260,3	346,0	375,6
Activités liées à l'emploi (78)	5,5	13,6	11,9	5,9	11,6	13,4	3,5	36,8	19,6	11,2
Activités des agences de voyage, voyagistes, services de réservation et activités connexes (79)	0,2	0,9	8,3	8,4	10,9	7,9	7,6	27,0	5,1	4,3
Enquêtes et sécurité; services relatifs aux bâtiments et aménagement paysager; activités administratives et autres activités de soutien aux entreprises (80-82)	99,5	866,9	1.179,8	618,3	877,1	217,9	173,6	180,4	233,0	622,0
Administration publique et défense; sécurité sociale obligatoire (84)	0,2	16,4	40,7	96,3	30,0	77,1	83,1	37,5	76,5	82,3
Enseignement (85)	0,5	0,6	2,3	1,9	1,7	4,4	2,4	2,4	5,0	8,4
Activités pour la santé humaine (86)	0,6	0,8	8,1	6,7	11,0	7,3	7,8	8,4	9,5	10,2
Action sociale avec et sans hébergement (87-88)	34,8	43,1	649,2	709,5	539,4	135,9	111,5	55,8	57,4	64,2
Activités créatives, artistiques et des spectacles; bibliothèques, archives, musées et autres activités culturelles; organisation de jeux de hasard et d'argent (90-92)	5,0	4,3	22,8	23,8	21,8	17,7	7,6	9,6	14,7	14,8
Activités sportives, récréatives et de loisirs (93)	2,4	4,6	14,0	6,6	6,5	14,0	9,1	14,6	18,5	29,8
Activités des organisations associatives (94)	4,0	14,2	10,5	14,3	13,9	13,6	11,2	12,4	11,5	11,3
Réparation d'ordinateurs et de biens personnels et domestiques (95)	52,3	31,6	36,5	41,8	24,0	18,2	18,9	24,7	18,6	29,6
Autres services personnels (96)	7,5	16,4	7,5	5,4	3,3	5,2	5,1	4,9	14,4	17,6
Activités des ménages en tant qu'employeurs de personnel domestique et activités indifférenciées des ménages en tant que producteurs de biens et services pour usage propre (97-98)	0,1	0,0	0,0	0,0	0,1	0,0	0,0	0,0	0,0	0,0
Total	100.414,5	145.598,2	182.232,5	198.518,6	211.497,4	216.427,5	176.152,0	204.549,3	233.665,1	236.027,8

2.3 IMPORTATIONS DE SERVICES PAR RÉGION (NUTS1) ET BRANCHE D'ACTIVITÉ A64

2.3.1 RÉGION DE BRUXELLES-CAPITALE

(millions d'euros)

	1995	2000	2005	2006	2007	2008	2009	2010	2011	2012
Culture et production animale, chasse et services annexes; Sylviculture et exploitation forestière; Pêche et aquaculture (01+02+03)	0,1	0,9	0,5	n.	n.	0,1	0,0	0,0	0,0	0,0
Industries extractives et services de soutien aux industries extractives; fabrication d'autres produits minéraux non métalliques (05-09+23)	4,1	8,6	5,1	n.	n.	18,5	15,7	17,9	21,3	24,0
Industries alimentaires, fabrication de boissons et de produits sur base de tabac (10-12)	28,4	29,2	14,4	n.	n.	28,9	40,0	40,1	62,5	79,0
Fabrication de textiles, industrie de l'habillement, du cuir et de la chaussure (13-15)	17,9	132,5	154,9	n.	n.	201,9	134,2	31,5	171,8	0,7
Travail du bois et fabrication d'articles en bois et en liège, à l'exception des meubles; fabrication d'articles en vannerie et sparterie; imprimerie et reproduction d'enregistrements (16+18)	3,3	6,6	4,8	n.	n.	3,4	4,5	6,0	2,4	6,1
Industrie du papier et du carton (17)	3,4	2,3	5,1	n.	n.	0,1	0,1	0,1	0,1	0,1
Cokéfaction et raffinage; industrie pharmaceutique (19+21)	224,1	37,9	419,3	n.	n.	230,0	237,2	331,3	346,3	318,4
Industrie chimique (20)	92,7	19,7	15,2	n.	n.	158,1	37,9	51,0	17,4	33,1
Fabrication de produits en caoutchouc et en plastique (22)	0,9	1,5	1,3	n.	n.	2,2	2,2	1,8	0,8	0,9
Métallurgie (24)	2,0	3,4	3,1	n.	n.	5,1	5,9	4,9	17,2	35,4
Fabrication de produits métalliques, à l'exception des machines et des équipements (25)	6,8	15,2	22,2	n.	n.	7,6	5,1	6,8	7,4	0,9
Fabrication de produits informatiques, électroniques et optiques (26)	4,4	5,5	2,5	n.	n.	0,2	1,3	9,3	4,5	1,0
Fabrication d'équipements électriques (27)	7,9	4,1	0,6	n.	n.	5,2	6,4	1,5	18,7	16,2
Fabrication de machines et équipements n.c.a. (28)	8,0	8,6	27,6	n.	n.	21,4	10,0	16,5	9,6	14,1
Industrie automobile; fabrication d'autres matériels de transport (29+30)	58,4	54,4	8,9	n.	n.	21,5	18,7	25,2	23,4	63,3
Fabrication de meubles; autres industries manufacturières (31-32)	0,9	2,5	1,1	n.	n.	4,4	6,0	0,2	0,1	0,2
Réparation et installation de machines et d'équipements (33)	16,7	7,5	5,5	n.	n.	6,4	12,3	1,0	37,6	20,1
Production et distribution d'électricité, de gaz, de vapeur et d'air conditionné (35)	77,7	29,9	54,1	n.	n.	887,5	384,6	587,8	425,0	395,1
Captage, traitement et distribution d'eau (36)	1,1	2,7	0,9	n.	n.	0,8	0,9	1,0	1,0	0,9
Collecte et traitement des eaux usées et déchets; récupération; dépollution et autres services de gestion des déchets (37-39)	13,4	4,8	7,7	n.	n.	14,9	6,2	5,3	88,0	121,6
Construction (41-43)	63,1	70,5	60,1	n.	n.	106,2	84,5	110,2	101,9	92,0
Commerce et réparation d'automobiles et de motocycles (45)	38,7	23,4	250,8	n.	n.	393,7	453,5	434,8	408,5	497,3
Commerce de gros, à l'exception des automobiles et des motocycles (46)	826,9	983,4	747,5	n.	n.	1.708,6	1.851,1	2.435,9	2.585,3	2.851,5
Commerce de détail, à l'exception des automobiles et des motocycles (47)	39,9	62,8	352,5	n.	n.	874,0	1.099,7	1.417,4	1.562,6	1.691,1
Transports terrestres et transport par conduites; transports par eau; transports aériens (49+50+51)	445,5	468,5	411,4	n.	n.	916,2	745,7	811,5	677,8	742,9
Entreposage et services auxiliaires des transports (52)	80,7	339,4	527,7	n.	n.	490,3	210,8	280,6	175,2	187,4
Activités de poste et de courrier (53)	5,5	20,9	22,3	n.	n.	46,1	69,7	54,6	44,8	55,9
Hébergement et restauration (55-56)	67,0	91,2	81,4	n.	n.	25,5	22,0	20,8	21,9	35,4
Édition (58)	30,0	44,4	47,0	n.	n.	46,3	48,3	52,5	32,3	64,5
Production de films cinématographiques, de vidéo et de programmes de télévision; enregistrement sonore et édition musicale; programmation et diffusion (59-60)	76,5	150,8	147,8	n.	n.	243,0	169,8	212,5	199,7	201,2
Télécommunications (61)	75,8	337,8	279,9	n.	n.	507,2	542,5	328,0	446,8	455,6
Programmation, conseil et autres activités informatiques; services d'information (62-63)	93,8	225,2	243,0	n.	n.	387,3	451,8	471,8	620,7	632,5
Activités des services financiers, hors assurance et caisses de retraite; Assurance; Activités auxiliaires de services financiers et d'assurance (64+65+66)	1.240,4	1.927,5	2.651,0	n.	n.	3.292,5	2.938,2	2.851,1	3.130,6	2.948,8
Activités immobilières (68)	16,7	25,0	28,9	n.	n.	38,3	35,3	37,7	36,6	84,3

2.3.1 RÉGION DE BRUXELLES-CAPITALE (SUITE)

(millions d'euros)

	1995	2000	2005	2006	2007	2008	2009	2010	2011	2012
Activités juridiques et comptables; activités des sièges sociaux; conseil de gestion (69-70)	755,3	1.313,5	2.035,4	n.	n.	3.194,4	3.219,1	3.015,8	3.132,0	4.702,1
Activités d'architecture et d'ingénierie; activités de contrôle et analyses techniques (71)	157,3	215,8	127,9	n.	n.	56,0	125,2	123,4	133,4	122,0
Recherche-développement scientifique (72)	18,0	36,0	26,9	n.	n.	27,6	48,8	32,4	39,7	51,2
Publicité et études de marché (73)	294,7	353,5	190,8	n.	n.	152,6	238,2	206,9	299,9	344,3
Autres activités spécialisées, scientifiques et techniques; activités vétérinaires (74-75)	4,4	11,3	7,1	n.	n.	32,7	28,0	23,9	22,0	40,9
Activités de location et location-bail (77)	46,8	39,5	48,9	n.	n.	10,9	13,8	25,7	48,2	26,4
Activités liées à l'emploi (78)	9,4	25,4	29,3	n.	n.	25,7	32,6	38,8	32,9	56,8
Activités des agences de voyage, voyagistes, services de réservation et activités connexes (79)	609,1	876,2	995,8	n.	n.	682,4	675,3	722,3	718,2	800,1
Enquêtes et sécurité; services relatifs aux bâtiments et aménagement paysager; activités administratives et autres activités de soutien aux entreprises (80-82)	71,5	87,2	125,6	n.	n.	35,8	159,7	97,7	111,0	61,5
Administration publique et défense; sécurité sociale obligatoire (84)	443,4	494,8	440,3	n.	n.	198,1	93,4	151,6	143,8	69,4
Enseignement (85)	30,5	73,1	39,5	n.	n.	48,9	19,4	49,5	38,0	17,0
Activités pour la santé humaine (86)	12,4	30,8	18,4	n.	n.	11,9	12,0	11,8	13,3	14,1
Action sociale avec et sans hébergement (87-88)	14,1	31,0	10,8	n.	n.	7,7	8,1	6,7	10,4	11,6
Activités créatives, artistiques et des spectacles; bibliothèques, archives, musées et autres activités culturelles; organisation de jeux de hasard et d'argent; réparation d'ordinateurs et de biens personnels et domestiques (90-92+95)	73,2	59,5	143,1	n.	n.	147,9	108,3	102,4	69,1	47,1
Activités sportives, récréatives et de loisirs (93)	16,2	18,5	6,9	n.	n.	3,7	3,2	1,8	2,1	0,9
Activités des organisations associatives (94)	43,4	90,8	142,7	n.	n.	49,6	95,3	136,4	253,9	564,1
Autres services personnels (96)	2,7	2,0	3,2	n.	n.	4,7	5,5	6,9	5,2	10,2
Activités des ménages en tant qu'employeurs de personnel domestique et activités indifférenciées des ménages en tant que producteurs de biens et services pour usage propre (97-98)	1,2	3,2	1,1	n.	n.	0,4	0,4	0,3	0,3	0,3
Dépenses de consommation finale des ménages (P.3)	452,2	551,5	719,4	n.	n.	729,5	852,6	885,9	884,3	995,1
Total	6.728,5	9.462,2	11.719,2	n.	n.	16.113,9	15.391,0	16.298,8	17.257,5	19.606,6

2.3.2 RÉGION FLAMANDE

(millions d'euros)

	1995	2000	2005	2006	2007	2008	2009	2010	2011	2012
Culture et production animale, chasse et services annexes; Sylviculture et exploitation forestière; Pêche et aquaculture (01+02+03)	21,0	20,4	27,8	n.	n.	35,5	45,2	44,3	55,4	65,3
Industries extractives et services de soutien aux industries extractives; fabrication d'autres produits minéraux non métalliques (05-09+23)	56,4	78,0	52,4	n.	n.	109,8	103,6	129,5	120,0	151,2
Industries alimentaires, fabrication de boissons et de produits sur base de tabac (10-12)	183,8	267,1	190,6	n.	n.	467,2	527,9	659,8	860,5	1.057,2
Fabrication de textiles, industrie de l'habillement, du cuir et de la chaussure (13-15)	209,8	290,4	263,6	n.	n.	190,4	183,7	214,3	193,4	512,0
Travail du bois et fabrication d'articles en bois et en liège, à l'exception des meubles; fabrication d'articles en vannerie et sparterie; imprimerie et reproduction d'enregistrements (16+18)	43,7	72,9	57,7	n.	n.	51,2	44,5	51,5	50,8	77,2
Industrie du papier et du carton (17)	30,5	72,5	60,7	n.	n.	94,5	101,2	131,7	219,5	227,0
Cokéfaction et raffinage; industrie pharmaceutique (19+21)	363,4	808,4	2.625,2	n.	n.	3.170,8	3.394,6	3.088,5	2.623,5	3.154,3
Industrie chimique (20)	879,6	924,5	704,0	n.	n.	1.099,3	821,9	1.055,8	1.172,2	1.433,1
Fabrication de produits en caoutchouc et en plastique (22)	97,1	127,9	144,1	n.	n.	219,1	204,9	237,2	210,6	264,1
Métallurgie (24)	122,7	328,8	153,8	n.	n.	480,7	278,8	367,9	510,0	784,6
Fabrication de produits métalliques, à l'exception des machines et des équipements (25)	98,3	166,1	252,6	n.	n.	277,1	213,7	280,3	352,7	301,6
Fabrication de produits informatiques, électroniques et optiques (26)	82,6	127,5	92,4	n.	n.	478,5	473,1	335,6	324,2	326,2
Fabrication d'équipements électriques (27)	111,5	59,8	43,4	n.	n.	63,5	65,1	57,0	151,3	136,0
Fabrication de machines et équipements n.c.a. (28)	142,5	221,6	157,1	n.	n.	342,3	310,2	359,0	361,9	395,1
Industrie automobile; fabrication d'autres matériels de transport (29+30)	248,0	313,5	165,0	n.	n.	489,1	322,7	365,6	548,9	647,4
Fabrication de meubles; autres industries manufacturières (31-32)	66,7	127,1	50,8	n.	n.	30,6	36,1	74,1	74,1	101,6
Réparation et installation de machines et d'équipements (33)	27,2	73,3	57,2	n.	n.	38,4	64,1	76,5	85,2	160,2
Production et distribution d'électricité, de gaz, de vapeur et d'air conditionné (35)	28,0	44,5	47,0	n.	n.	265,1	273,5	531,4	357,2	281,3
Captage, traitement et distribution d'eau (36)	2,0	5,2	2,2	n.	n.	2,8	2,4	2,9	3,2	3,3
Collecte et traitement des eaux usées et déchets; récupération; dépollution et autres services de gestion des déchets (37-39)	36,9	84,5	52,7	n.	n.	69,2	65,1	92,4	110,3	136,7
Construction (41-43)	164,9	474,6	315,0	n.	n.	421,8	439,0	798,7	1.104,5	1.066,0
Commerce et réparation d'automobiles et de motocycles (45)	109,1	165,0	385,3	n.	n.	1.170,9	1.033,7	1.101,5	1.180,0	1.347,2
Commerce de gros, à l'exception des automobiles et des motocycles (46)	1.494,6	2.314,2	1.920,5	n.	n.	2.628,2	2.753,2	3.299,4	3.731,3	4.569,8
Commerce de détail, à l'exception des automobiles et des motocycles (47)	132,8	158,0	147,5	n.	n.	159,3	191,5	249,5	390,8	542,3
Transports terrestres et transport par conduites; transports par eau; transports aériens (49+50+51)	1.839,4	3.950,5	3.002,2	n.	n.	5.467,7	4.578,7	5.234,3	5.625,4	6.139,0
Entreposage et services auxiliaires des transports (52)	1.807,9	2.617,9	2.834,2	n.	n.	4.381,8	3.452,6	4.975,1	4.329,9	4.578,5
Activités de poste et de courrier (53)	64,7	176,5	350,2	n.	n.	719,7	711,8	791,4	765,3	763,9
Hébergement et restauration (55-56)	68,7	87,8	98,7	n.	n.	26,7	37,4	46,5	40,7	51,7
Édition (58)	33,9	47,8	38,2	n.	n.	36,1	48,1	79,7	60,2	85,5
Production de films cinématographiques, de vidéo et de programmes de télévision; enregistrement sonore et édition musicale; programmation et diffusion (59-60)	97,1	112,0	93,6	n.	n.	145,1	116,3	143,2	151,3	140,8
Télécommunications (61)	42,2	148,2	78,0	n.	n.	252,8	328,7	374,4	472,3	377,2
Programmation, conseil et autres activités informatiques; services d'information (62-63)	135,5	471,4	345,9	n.	n.	427,8	437,7	478,8	670,9	683,0
Activités des services financiers, hors assurance et caisses de retraite; Assurance; Activités auxiliaires de services financiers et d'assurance (64+65+66)	450,4	922,3	1.043,4	n.	n.	1.018,8	1.039,8	1.247,4	1.384,8	1.319,7
Activités immobilières (68)	32,6	50,9	40,5	n.	n.	78,5	82,5	85,6	73,6	85,8
Activités juridiques et comptables; activités des sièges sociaux; conseil de gestion (69-70)	587,2	939,2	1.063,4	n.	n.	1.382,3	1.274,0	1.715,5	1.071,8	1.142,6

2.3.2 RÉGION FLAMANDE (SUITE)

(millions d'euros)

	1995	2000	2005	2006	2007	2008	2009	2010	2011	2012
Activités d'architecture et d'ingénierie; activités de contrôle et analyses techniques (71)	131,6	206,7	225,8	n.	n.	288,1	349,9	670,1	353,8	340,2
Recherche-développement scientifique (72)	45,6	58,2	64,9	n.	n.	100,0	219,6	230,6	272,1	226,7
Publicité et études de marché (73)	60,9	109,7	72,8	n.	n.	22,6	50,3	65,3	101,0	133,9
Autres activités spécialisées, scientifiques et techniques; activités vétérinaires (74-75)	3,7	6,2	4,8	n.	n.	35,3	38,2	44,3	24,4	32,5
Activités de location et location-bail (77)	42,6	303,4	180,5	n.	n.	138,5	153,6	173,4	199,7	331,7
Activités liées à l'emploi (78)	26,1	74,8	43,5	n.	n.	45,1	36,0	75,8	83,8	96,0
Activités des agences de voyage, voyagistes, services de réservation et activités connexes (79)	1.133,2	1.524,0	2.343,6	n.	n.	2.334,7	2.268,1	2.591,8	2.679,6	2.773,6
Enquêtes et sécurité; services relatifs aux bâtiments et aménagement paysager; activités administratives et autres activités de soutien aux entreprises (80-82)	41,7	173,8	107,5	n.	n.	96,6	129,7	192,4	245,1	287,3
Administration publique et défense; sécurité sociale obligatoire (84)	75,6	181,5	126,9	n.	n.	201,0	84,4	148,2	123,1	51,7
Enseignement (85)	95,1	231,8	116,5	n.	n.	226,2	124,8	233,7	208,1	145,4
Activités pour la santé humaine (86)	44,8	125,1	44,3	n.	n.	40,7	47,2	45,1	47,3	50,6
Action sociale avec et sans hébergement (87-88)	30,9	78,9	33,2	n.	n.	20,5	20,4	20,0	20,8	21,6
Activités créatives, artistiques et des spectacles; bibliothèques, archives, musées et autres activités culturelles; organisation de jeux de hasard et d'argent; réparation d'ordinateurs et de biens personnels et domestiques (90-92+95)	28,5	68,4	105,9	n.	n.	21,7	28,0	30,9	29,1	42,9
Activités sportives, récréatives et de loisirs (93)	19,7	27,1	29,1	n.	n.	9,6	17,0	16,6	14,0	17,6
Activités des organisations associatives (94)	13,3	21,2	15,4	n.	n.	3,7	7,9	12,6	10,2	10,0
Autres services personnels (96)	21,0	16,4	9,4	n.	n.	28,0	30,5	31,1	38,6	41,1
Activités des ménages en tant qu'employeurs de personnel domestique et activités indifférenciées des ménages en tant que producteurs de biens et services pour usage propre (97-98)	3,1	7,7	3,1	n.	n.	1,5	1,5	1,3	1,2	1,3
Dépenses de consommation finale des ménages (P.3)	1.689,3	2.884,8	4.166,9	n.	n.	5.443,9	6.250,3	6.325,8	6.391,9	7.117,8
Total	13.419,4	22.950,0	24.651,0	n.	n.	35.350,3	33.914,7	39.685,3	40.281,5	44.830,3

2.3.3 RÉGION WALLONNE

(millions d'euros)

	1995	2000	2005	2006	2007	2008	2009	2010	2011	2012
Culture et production animale, chasse et services annexes; Sylviculture et exploitation forestière; Pêche et aquaculture (01+02+03)	2,4	5,1	4,5	n.	n.	3,0	3,6	5,1	3,3	9,6
Industries extractives et services de soutien aux industries extractives; fabrication d'autres produits minéraux non métalliques (05-09+23)	90,5	126,0	54,5	n.	n.	252,5	228,2	241,3	265,4	296,9
Industries alimentaires, fabrication de boissons et de produits sur base de tabac (10-12)	61,0	83,1	74,6	n.	n.	60,5	90,4	85,6	148,5	217,0
Fabrication de textiles, industrie de l'habillement, du cuir et de la chaussure (13-15)	20,3	18,6	14,0	n.	n.	6,5	16,0	20,4	15,3	17,7
Travail du bois et fabrication d'articles en bois et en liège, à l'exception des meubles; fabrication d'articles en vannerie et sparterie; imprimerie et reproduction d'enregistrements (16+18)	16,2	15,5	11,5	n.	n.	33,4	28,5	36,2	37,4	47,2
Industrie du papier et du carton (17)	43,7	79,9	43,7	n.	n.	110,4	69,8	70,5	71,3	81,5
Cokéfaction et raffinage; industrie pharmaceutique (19+21)	178,6	182,5	219,0	n.	n.	743,9	1.103,2	1.385,2	1.209,8	1.596,0
Industrie chimique (20)	143,0	189,7	178,8	n.	n.	200,2	171,4	218,3	228,4	279,9
Fabrication de produits en caoutchouc et en plastique (22)	37,7	64,6	30,9	n.	n.	82,7	79,2	76,1	70,7	83,8
Métallurgie (24)	150,4	247,9	173,4	n.	n.	388,7	156,2	302,7	229,0	253,8
Fabrication de produits métalliques, à l'exception des machines et des équipements (25)	84,0	103,3	78,2	n.	n.	149,9	191,8	55,1	202,1	212,8
Fabrication de produits informatiques, électroniques et optiques (26)	9,5	15,5	8,2	n.	n.	28,9	35,4	24,8	32,9	30,4
Fabrication d'équipements électriques (27)	29,0	35,9	41,7	n.	n.	84,1	34,8	47,5	53,5	64,6
Fabrication de machines et équipements n.c.a. (28)	71,9	81,7	45,5	n.	n.	61,2	60,3	55,8	67,8	122,1
Industrie automobile; fabrication d'autres matériels de transport (29+30)	29,0	52,2	58,4	n.	n.	46,6	97,2	72,5	110,0	159,6
Fabrication de meubles; autres industries manufacturières (31-32)	8,7	11,8	14,7	n.	n.	8,5	9,1	14,2	13,8	14,4
Réparation et installation de machines et d'équipements (33)	6,2	5,9	16,2	n.	n.	25,0	20,8	32,7	39,7	35,7
Production et distribution d'électricité, de gaz, de vapeur et d'air conditionné (35)	13,7	17,8	19,2	n.	n.	205,3	126,9	201,1	261,3	209,7
Captage, traitement et distribution d'eau (36)	1,2	3,2	1,2	n.	n.	1,2	1,1	1,2	6,3	5,5
Collecte et traitement des eaux usées et déchets; récupération; dépollution et autres services de gestion des déchets (37-39)	11,3	11,9	12,5	n.	n.	17,0	24,8	30,0	29,8	32,6
Construction (41-43)	55,9	127,9	63,5	n.	n.	80,2	94,5	111,3	128,4	160,4
Commerce et réparation d'automobiles et de motocycles (45)	16,4	28,5	17,8	n.	n.	29,2	23,0	40,1	41,5	67,0
Commerce de gros, à l'exception des automobiles et des motocycles (46)	226,8	230,1	176,6	n.	n.	151,9	338,1	437,4	462,3	534,4
Commerce de détail, à l'exception des automobiles et des motocycles (47)	56,0	83,6	64,4	n.	n.	81,8	94,4	100,3	116,8	141,7
Transports terrestres et transport par conduites; transports par eau; transports aériens (49+50+51)	255,5	320,5	156,4	n.	n.	383,9	226,0	308,7	352,9	425,2
Entreposage et services auxiliaires des transports (52)	31,9	85,3	144,9	n.	n.	229,8	163,5	245,1	210,3	218,6
Activités de poste et de courrier (53)	5,9	29,7	71,9	n.	n.	73,4	114,8	78,6	89,3	96,5
Hébergement et restauration (55-56)	16,8	27,4	26,6	n.	n.	6,8	7,8	8,9	9,4	11,2
Édition (58)	10,4	14,6	7,1	n.	n.	4,5	9,7	10,6	12,5	25,1
Production de films cinématographiques, de vidéo et de programmes de télévision; enregistrement sonore et édition musicale; programmation et diffusion (59-60)	3,8	5,7	14,6	n.	n.	20,6	15,7	20,5	32,0	22,6
Télécommunications (61)	72,6	358,6	110,7	n.	n.	495,5	389,7	400,6	488,1	157,5
Programmation, conseil et autres activités informatiques; services d'information (62-63)	15,4	31,5	27,8	n.	n.	51,4	85,7	67,6	61,5	90,9
Activités des services financiers, hors assurance et caisses de retraite; Assurance; Activités auxiliaires de services financiers et d'assurance (64+65+66)	316,1	409,2	515,5	n.	n.	382,8	341,3	543,5	661,1	835,1
Activités immobilières (68)	3,3	5,5	3,2	n.	n.	38,5	39,9	38,4	39,0	37,6
Activités juridiques et comptables; activités des sièges sociaux; conseil de gestion (69-70)	42,3	229,6	413,5	n.	n.	148,1	186,8	246,1	260,6	219,1

2.3.3 RÉGION WALLONNE (SUITE)

(millions d'euros)

	1995	2000	2005	2006	2007	2008	2009	2010	2011	2012
Activités d'architecture et d'ingénierie; activités de contrôle et analyses techniques (71)	15,8	31,9	40,2	n.	n.	44,3	48,7	67,7	80,2	112,8
Recherche-développement scientifique (72)	7,8	13,2	29,5	n.	n.	17,5	30,6	31,0	29,7	97,5
Publicité et études de marché (73)	59,2	90,4	125,6	n.	n.	88,9	133,3	113,1	163,7	136,5
Autres activités spécialisées, scientifiques et techniques; activités vétérinaires (74-75)	1,0	1,9	1,6	n.	n.	1,8	0,6	4,2	2,7	18,5
Activités de location et location-bail (77)	2,5	2,8	8,2	n.	n.	1,4	1,1	1,3	2,6	4,0
Activités liées à l'emploi (78)	7,8	22,0	12,1	n.	n.	11,5	8,4	27,1	32,6	21,0
Activités des agences de voyage, voyagistes, services de réservation et activités connexes (79)	187,0	257,4	432,5	n.	n.	524,0	506,4	544,9	555,3	600,6
Enquêtes et sécurité; services relatifs aux bâtiments et aménagement paysager; activités administratives et autres activités de soutien aux entreprises (80-82)	14,9	20,3	17,8	n.	n.	6,3	12,4	13,9	37,4	25,8
Administration publique et défense; sécurité sociale obligatoire (84)	50,1	128,3	91,5	n.	n.	144,2	59,8	106,8	89,1	34,4
Enseignement (85)	49,8	124,9	65,2	n.	n.	104,4	36,6	103,6	93,2	38,6
Activités pour la santé humaine (86)	22,5	58,2	21,2	n.	n.	21,5	21,6	22,0	22,9	22,8
Action sociale avec et sans hébergement (87-88)	16,8	39,9	17,5	n.	n.	11,0	9,9	9,8	10,0	11,0
Activités créatives, artistiques et des spectacles; bibliothèques, archives, musées et autres activités culturelles; organisation de jeux de hasard et d'argent; réparation d'ordinateurs et de biens personnels et domestiques (90-92+95)	10,6	15,7	13,0	n.	n.	8,1	19,2	10,6	13,0	21,3
Activités sportives, récréatives et de loisirs (93)	6,1	9,9	22,8	n.	n.	3,9	2,9	10,6	10,5	11,5
Activités des organisations associatives (94)	5,0	9,5	4,5	n.	n.	1,9	1,9	2,1	1,9	2,1
Autres services personnels (96)	1,5	5,7	3,0	n.	n.	14,6	15,2	19,8	21,2	21,5
Activités des ménages en tant qu'employeurs de personnel domestique et activités indifférenciées des ménages en tant que producteurs de biens et services pour usage propre (97-98)	1,6	4,4	1,2	n.	n.	0,4	0,4	0,4	0,3	0,3
Dépenses de consommation finale des ménages (P.3)	965,5	1.155,8	2.294,3	n.	n.	2.510,3	2.915,8	3.024,7	3.028,6	3.387,3
Total	3.562,9	5.332,0	6.116,9	n.	n.	8.203,9	8.504,4	9.747,6	10.256,9	11.381,2

2.3.4 LE ROYAUME

(millions d'euros)

	1995	2000	2005	2006	2007	2008	2009	2010	2011	2012
Culture et production animale, chasse et services annexes; Sylviculture et exploitation forestière; Pêche et aquaculture (01+02+03)	23,5	26,4	32,8	n.	n.	38,6	48,8	49,4	58,7	74,9
Industries extractives et services de soutien aux industries extractives; fabrication d'autres produits minéraux non métalliques (05-09+23)	151,0	212,6	112,0	n.	n.	380,8	347,5	388,7	406,7	472,1
Industries alimentaires, fabrication de boissons et de produits sur base de tabac (10-12)	273,2	379,4	279,6	n.	n.	556,6	658,3	785,5	1.071,5	1.353,2
Fabrication de textiles, industrie de l'habillement, du cuir et de la chaussure (13-15)	248,0	441,5	432,5	n.	n.	398,8	333,9	266,2	380,5	530,4
Travail du bois et fabrication d'articles en bois et en liège, à l'exception des meubles; fabrication d'articles en vannerie et sparterie; imprimerie et reproduction d'enregistrements (16+18)	63,2	95,0	74,0	n.	n.	88,0	77,5	93,7	90,6	130,5
Industrie du papier et du carton (17)	77,6	154,7	109,5	n.	n.	205,0	171,1	202,3	290,9	308,6
Cokéfaction et raffinage; industrie pharmaceutique (19+21)	766,1	1.028,8	3.263,5	n.	n.	4.144,7	4.735,0	4.805,0	4.179,6	5.068,7
Industrie chimique (20)	1.115,3	1.133,9	898,0	n.	n.	1.457,6	1.031,2	1.325,1	1.418,0	1.746,1
Fabrication de produits en caoutchouc et en plastique (22)	135,7	194,0	176,3	n.	n.	304,0	286,3	315,1	282,1	348,8
Métallurgie (24)	275,1	580,1	330,3	n.	n.	874,5	440,9	675,5	756,2	1.073,8
Fabrication de produits métalliques, à l'exception des machines et des équipements (25)	189,1	284,6	353,0	n.	n.	434,6	410,6	342,2	562,2	515,3
Fabrication de produits informatiques, électroniques et optiques (26)	96,5	148,5	103,1	n.	n.	507,6	509,8	369,7	361,6	357,6
Fabrication d'équipements électriques (27)	148,4	99,8	85,7	n.	n.	152,8	106,3	106,0	223,5	216,8
Fabrication de machines et équipements n.c.a. (28)	222,4	311,9	230,2	n.	n.	424,9	380,5	431,3	439,3	531,3
Industrie automobile; fabrication d'autres matériels de transport (29+30)	335,4	420,1	232,3	n.	n.	557,2	438,6	463,3	682,3	870,3
Fabrication de meubles; autres industries manufacturières (31-32)	76,3	141,4	66,6	n.	n.	43,5	51,2	88,5	88,0	116,2
Réparation et installation de machines et d'équipements (33)	50,1	86,7	78,9	n.	n.	69,8	97,2	110,2	162,5	216,0
Production et distribution d'électricité, de gaz, de vapeur et d'air conditionné (35)	119,4	92,2	120,3	n.	n.	1.357,9	785,0	1.320,3	1.043,5	886,1
Captage, traitement et distribution d'eau (36)	4,3	11,1	4,3	n.	n.	4,8	4,4	5,1	10,5	9,7
Collecte et traitement des eaux usées et déchets; récupération; dépollution et autres services de gestion des déchets (37-39)	61,6	101,2	72,9	n.	n.	101,1	96,1	127,7	228,1	290,9
Construction (41-43)	283,9	673,0	438,6	n.	n.	608,2	618,0	1.020,2	1.334,8	1.318,4
Commerce et réparation d'automobiles et de motocycles (45)	164,2	216,9	653,9	n.	n.	1.593,8	1.510,2	1.576,4	1.630,0	1.911,5
Commerce de gros, à l'exception des automobiles et des motocycles (46)	2.548,3	3.527,7	2.844,6	n.	n.	4.488,7	4.942,4	6.172,7	6.778,9	7.955,7
Commerce de détail, à l'exception des automobiles et des motocycles (47)	228,7	304,4	564,4	n.	n.	1.115,1	1.385,6	1.767,2	2.070,2	2.375,1
Transports terrestres et transport par conduites; transports par eau; transports aériens (49+50+51)	2.540,4	4.739,5	3.570,0	n.	n.	6.767,8	5.550,4	6.354,5	6.656,1	7.307,1
Entreposage et services auxiliaires des transports (52)	1.920,5	3.042,6	3.506,8	n.	n.	5.101,9	3.826,9	5.500,8	4.715,4	4.984,5
Activités de poste et de courrier (53)	76,1	227,1	444,4	n.	n.	839,2	896,3	924,6	899,4	916,3
Hébergement et restauration (55-56)	152,5	206,4	206,7	n.	n.	59,0	67,2	76,2	72,0	98,3
Édition (58)	74,3	106,8	92,3	n.	n.	86,9	106,1	142,8	105,0	175,1
Production de films cinématographiques, de vidéo et de programmes de télévision; enregistrement sonore et édition musicale; programmation et diffusion (59-60)	177,4	268,5	256,0	n.	n.	408,7	301,8	376,2	383,0	364,6
Télécommunications (61)	190,6	844,6	468,6	n.	n.	1.255,5	1.260,9	1.103,0	1.407,2	990,3
Programmation, conseil et autres activités informatiques; services d'information (62-63)	244,7	728,1	616,7	n.	n.	866,5	975,2	1.018,2	1.353,1	1.406,4
Activités des services financiers, hors assurance et caisses de retraite; Assurance; Activités auxiliaires de services financiers et d'assurance (64+65+66)	2.006,9	3.259,0	4.209,9	n.	n.	4.694,1	4.319,3	4.642,0	5.176,5	5.103,6
Activités immobilières (68)	52,6	81,4	72,6	n.	n.	155,3	157,7	161,7	149,2	207,7
Activités juridiques et comptables; activités des sièges sociaux; conseil de gestion (69-70)	1.384,8	2.482,3	3.512,3	n.	n.	4.724,8	4.679,9	4.977,4	4.464,4	6.063,8

2.3.4 LE ROYAUME (SUITE)

(millions d'euros)

	1995	2000	2005	2006	2007	2008	2009	2010	2011	2012
Activités d'architecture et d'ingénierie; activités de contrôle et analyses techniques (71)	304,7	454,4	393,9	n.	n.	388,4	523,8	861,2	567,4	575,0
Recherche-développement scientifique (72)	71,4	107,4	121,3	n.	n.	145,1	299,0	294,0	341,5	375,4
Publicité et études de marché (73)	414,8	553,6	389,2	n.	n.	264,1	421,8	385,3	564,6	614,7
Autres activités spécialisées, scientifiques et techniques; activités vétérinaires (74-75)	9,1	19,4	13,5	n.	n.	69,8	66,8	72,4	49,1	91,9
Activités de location et location-bail (77)	91,9	345,7	237,6	n.	n.	150,8	168,5	200,4	250,5	362,1
Activités liées à l'emploi (78)	43,3	122,2	84,9	n.	n.	82,3	77,0	141,7	149,3	173,8
Activités des agences de voyage, voyagistes, services de réservation et activités connexes (79)	1.929,3	2.657,6	3.771,9	n.	n.	3.541,1	3.449,8	3.859,0	3.953,1	4.174,3
Enquêtes et sécurité; services relatifs aux bâtiments et aménagement paysager; activités administratives et autres activités de soutien aux entreprises (80-82)	128,1	281,3	250,9	n.	n.	138,7	301,8	304,0	393,5	374,6
Administration publique et défense; sécurité sociale obligatoire (84)	569,1	804,6	658,7	n.	n.	543,3	237,6	406,6	356,0	155,5
Enseignement (85)	175,4	429,8	221,2	n.	n.	379,5	180,8	386,8	339,3	201,0
Activités pour la santé humaine (86)	79,7	214,1	83,9	n.	n.	74,1	80,8	78,9	83,5	87,5
Action sociale avec et sans hébergement (87-88)	61,8	149,8	61,5	n.	n.	39,2	38,4	36,5	41,2	44,2
Activités créatives, artistiques et des spectacles; bibliothèques, archives, musées et autres activités culturelles; organisation de jeux de hasard et d'argent; réparation d'ordinateurs et de biens personnels et domestiques (90-92+95)	112,3	143,6	262,0	n.	n.	177,7	155,5	143,9	111,2	111,3
Activités sportives, récréatives et de loisirs (93)	42,0	55,5	58,8	n.	n.	17,2	23,1	29,0	26,6	30,0
Activités des organisations associatives (94)	61,7	121,5	162,6	n.	n.	55,2	105,1	151,1	266,0	576,2
Autres services personnels (96)	25,2	24,1	15,6	n.	n.	47,3	51,2	57,8	65,0	72,8
Activités des ménages en tant qu'employeurs de personnel domestique et activités indifférenciées des ménages en tant que producteurs de biens et services pour usage propre (97-98)	5,9	15,3	5,4	n.	n.	2,3	2,3	2,0	1,8	1,9
Dépenses de consommation finale des ménages (P.3)	3.107,0	4.592,1	7.180,6	n.	n.	8.683,7	10.018,7	10.236,4	10.304,8	11.500,2
Total	23.710,8	37.744,2	42.487,1	44.484,4	50.407,3	59.668,1	57.810,1	65.731,7	67.795,9	75.818,1

2.4 EXPORTATIONS DE SERVICES PAR RÉGION (NUTS1) ET BRANCHE D'ACTIVITÉ A64

2.4.1 RÉGION DE BRUXELLES-CAPITALE

(millions d'euros)

	1995	2000	2005	2006	2007	2008	2009	2010	2011	2012
Culture et production animale, chasse et services annexes; Sylviculture et exploitation forestière; Pêche et aquaculture; industries alimentaires, fabrication de boissons et de produits sur base de tabac (01+02+03+(10-12))	8,9	4,8	1,0	n.	n.	25,5	27,8	28,0	17,9	21,4
Industries extractives et services de soutien aux industries extractives; fabrication d'autres produits minéraux non métalliques (05-09)+23	2,1	6,6	3,1	n.	n.	14,4	29,8	39,0	43,3	43,8
Fabrication de textiles, industrie de l'habillement, du cuir et de la chaussure; travail du bois et fabrication d'articles en bois et en liège, à l'exception des meubles; fabrication d'articles en vannerie et sparterie; Industrie du papier et du carton; imprimerie et reproduction d'enregistrements ((13-15)+16+17+18))	18,8	50,8	26,5	n.	n.	190,5	174,0	28,5	24,7	9,5
Cokéfaction et raffinage; industrie pharmaceutique (19+21)	225,8	59,5	41,3	n.	n.	216,7	294,8	324,6	253,9	223,8
Industrie chimique (20)	112,7	8,4	5,4	n.	n.	25,7	12,7	40,1	15,8	19,5
Fabrication de produits en caoutchouc et en plastique (22)	1,8	1,3	0,6	n.	n.	3,7	3,8	3,8	3,5	3,6
Métallurgie; fabrication de produits métalliques, à l'exception des machines et des équipements (24+25)	49,6	31,4	33,9	n.	n.	29,0	28,4	40,8	58,4	28,2
Fabrication de produits informatiques, électroniques et optiques; fabrication d'équipements électriques (26+27)	13,1	15,5	6,8	n.	n.	0,0	37,9	71,5	13,0	14,3
Fabrication de machines et équipements n.c.a.; industrie automobile; fabrication d'autres matériels de transport (28+29+30)	188,1	133,3	148,7	n.	n.	28,9	20,1	130,5	13,2	66,6
Fabrication de meubles; autres industries manufacturières; réparation et installation de machines et d'équipements ((31-32)+33)	26,9	25,0	7,4	n.	n.	8,9	9,9	0,8	0,7	12,3
Production et distribution d'électricité, de gaz, de vapeur et d'air conditionné (35)	43,8	105,7	155,3	n.	n.	514,4	497,1	625,8	534,2	720,7
Captage, traitement et distribution d'eau; Collecte et traitement des eaux usées et déchets; récupération; dépollution et autres services de gestion des déchets ((36)+(37-39))	8,2	1,4	6,6	n.	n.	1,5	0,9	1,3	1,7	8,5
Construction (41-43)	61,6	76,2	172,8	n.	n.	219,3	147,7	104,1	70,4	164,6
Commerce et réparation d'automobiles et de motocycles (45)	13,0	16,3	25,3	n.	n.	70,4	421,4	294,9	259,8	330,7
Commerce de gros, à l'exception des automobiles et des motocycles (46)	510,8	707,1	594,0	n.	n.	1.386,5	1.333,2	1.692,1	1.889,3	2.031,7
Commerce de détail, à l'exception des automobiles et des motocycles (47)	152,2	215,8	669,1	n.	n.	1.373,3	1.578,4	1.997,9	2.004,6	2.127,4
Transports terrestres et transport par conduites (49)	139,2	213,2	183,8	n.	n.	205,1	162,2	218,7	188,1	199,6
Transports par eau; transports aériens (50+51)	107,2	329,2	117,1	n.	n.	277,2	237,2	175,7	177,5	226,2
Entreposage et services auxiliaires des transports (52)	104,6	153,4	255,1	n.	n.	257,8	121,6	60,7	148,0	299,2
Activités de poste et de courrier (53)	17,9	5,9	27,3	n.	n.	29,5	25,7	35,2	28,4	36,4
Hébergement et restauration (55-56)	372,1	855,8	773,8	n.	n.	818,2	788,6	843,6	886,0	956,9
Édition; production de films cinématographiques, de vidéo et de programmes de télévision; enregistrement sonore et édition musicale; programmation et diffusion (58+(59-60))	50,5	107,4	108,8	n.	n.	122,5	128,3	162,9	190,2	158,2
Télécommunications; programmation, conseil et autres activités informatiques; services d'information (61+(62-63))	252,0	613,1	536,5	n.	n.	652,4	982,4	760,9	998,7	900,6
Activités des services financiers, hors assurance et caisses de retraite; Assurance; Activités auxiliaires de services financiers et d'assurance (64+65+66)	1.548,0	2.649,1	3.515,1	n.	n.	6.119,5	5.891,2	5.727,9	5.484,5	5.181,2
Activités immobilières (68)	16,0	18,7	30,5	n.	n.	113,9	33,4	38,2	193,8	158,9
Activités juridiques et comptables; activités des sièges sociaux; conseil de gestion (69-70)	1.034,3	1.727,0	2.872,9	n.	n.	3.206,7	3.579,9	4.684,6	4.572,1	5.510,9
Activités d'architecture et d'ingénierie; activités de contrôle et analyses techniques (71)	100,5	228,4	214,9	n.	n.	244,8	246,8	246,7	249,8	320,4
Recherche-développement scientifique (72)	42,0	85,6	103,0	n.	n.	103,9	173,9	143,9	129,8	133,8
Publicité et études de marché (73)	498,0	495,6	432,3	n.	n.	301,4	415,6	417,3	422,6	501,5

2.4.1 RÉGION DE BRUXELLES-CAPITALE (SUITE)

(millions d'euros)

	1995	2000	2005	2006	2007	2008	2009	2010	2011	2012
Autres activités spécialisées, scientifiques et techniques; activités vétérinaires (74-75)	6,6	9,6	20,3	n.	n.	32,6	17,7	32,9	23,2	34,6
Activités de location et location-bail (77)	58,5	54,5	68,5	n.	n.	18,5	23,1	31,5	32,5	33,6
Activités liées à l'emploi (78)	8,2	20,7	36,9	n.	n.	39,5	47,2	61,1	48,2	78,2
Activités des agences de voyage, voyagistes, services de réservation et activités connexes (79)	89,9	133,6	132,9	n.	n.	93,9	94,8	73,1	85,3	136,1
Enquêtes et sécurité; services relatifs aux bâtiments et aménagement paysager; activités administratives et autres activités de soutien aux entreprises (80-82)	61,7	79,6	146,2	n.	n.	154,4	206,2	239,5	205,1	208,1
Administration publique et défense; sécurité sociale obligatoire (84)	484,5	586,3	783,6	n.	n.	0,0	0,1	0,0	0,0	0,4
Enseignement (85)	9,5	13,2	30,9	n.	n.	1,4	7,7	5,4	24,1	8,5
Activités pour la santé humaine (86)	5,4	22,7	54,5	n.	n.	48,2	57,1	47,8	72,3	106,1
Action sociale avec et sans hébergement (87-88)	5,6	5,5	9,6	n.	n.	3,5	4,5	5,2	11,3	8,7
Activités créatives, artistiques et des spectacles; bibliothèques, archives, musées et autres activités culturelles; organisation de jeux de hasard et d'argent; activités sportives, récréatives et de loisirs ((90-92)+93)	69,9	95,7	172,7	n.	n.	136,6	127,9	113,0	67,8	67,4
Activités des organisations associatives; Réparation d'ordinateurs et de biens personnels et domestiques (94+95)	49,2	91,4	182,9	n.	n.	76,5	120,4	183,6	193,0	398,2
Autres services personnels (96)	1,5	1,0	5,8	n.	n.	1,7	3,7	4,4	1,0	7,7
Activités des ménages en tant qu'employeurs de personnel domestique et activités indifférenciées des ménages en tant que producteurs de biens et services pour usage propre (97-98)	0,0	0,0	0,0	n.	n.	0,0	0,0	0,0	0,0	0,0
Total	6.570,2	10.055,3	12.713,7	n.	n.	17.168,4	18.115,1	19.737,5	19.637,7	21.498,0

2.4.2 RÉGION FLAMANDE

(millions d'euros)

	1995	2000	2005	2006	2007	2008	2009	2010	2011	2012
Culture et production animale, chasse et services annexes; Sylviculture et exploitation forestière; Pêche et aquaculture; industries alimentaires, fabrication de boissons et de produits sur base de tabac (01+02+03+(10-12))	127,6	224,4	112,7	n.	n.	195,8	166,9	255,9	334,8	411,5
Industries extractives et services de soutien aux industries extractives; fabrication d'autres produits minéraux non métalliques (05-09)+23	10,8	24,0	18,7	n.	n.	22,8	50,8	95,5	94,3	100,0
Fabrication de textiles, industrie de l'habillement, du cuir et de la chaussure; travail du bois et fabrication d'articles en bois et en liège, à l'exception des meubles; fabrication d'articles en vannerie et sparterie; Industrie du papier et du carton; imprimerie et reproduction d'enregistrements ((13-15)+16+17+18))	297,0	161,3	111,2	n.	n.	148,4	145,2	182,4	192,1	321,8
Cokéfaction et raffinage; industrie pharmaceutique (19+21)	280,3	729,1	1.349,0	n.	n.	1.909,3	2.603,9	2.441,5	2.686,8	2.664,9
Industrie chimique (20)	613,2	724,0	573,4	n.	n.	1.019,2	921,2	1.321,2	1.470,8	1.877,4
Fabrication de produits en caoutchouc et en plastique (22)	43,4	42,0	68,5	n.	n.	177,9	145,2	156,8	166,2	181,2
Métallurgie; fabrication de produits métalliques, à l'exception des machines et des équipements (24+25)	850,1	681,9	642,7	n.	n.	1.081,3	960,7	1.163,6	1.527,5	1.323,6
Fabrication de produits informatiques, électroniques et optiques; fabrication d'équipements électriques (26+27)	98,2	264,7	97,5	n.	n.	529,4	627,1	904,7	1.246,4	1.565,0
Fabrication de machines et équipements n.c.a.; industrie automobile; fabrication d'autres matériels de transport (28+29+30)	513,6	1.273,1	1.643,8	n.	n.	3.005,2	2.177,5	1.532,3	1.053,8	867,9
Fabrication de meubles; autres industries manufacturières; réparation et installation de machines et d'équipements ((31-32)+33)	57,0	100,9	113,2	n.	n.	136,6	320,3	326,9	284,8	577,0
Production et distribution d'électricité, de gaz, de vapeur et d'air conditionné (35)	19,6	19,5	12,4	n.	n.	77,5	161,5	355,8	426,4	389,5
Captage, traitement et distribution d'eau; Collecte et traitement des eaux usées et déchets; récupération; dépollution et autres services de gestion des déchets ((36)+(37-39))	312,1	32,6	118,4	n.	n.	79,2	43,5	54,1	77,1	108,8
Construction (41-43)	242,1	547,9	641,5	n.	n.	941,3	895,7	1.061,8	1.254,8	1.054,8
Commerce et réparation d'automobiles et de motocycles (45)	61,4	93,6	120,4	n.	n.	483,9	808,3	703,1	696,8	773,6
Commerce de gros, à l'exception des automobiles et des motocycles (46)	887,1	1.202,9	1.976,8	n.	n.	2.301,7	2.790,2	2.988,3	3.452,9	4.488,4
Commerce de détail, à l'exception des automobiles et des motocycles (47)	625,0	867,9	1.431,3	n.	n.	1.536,3	1.569,2	1.747,3	1.937,7	2.121,9
Transports terrestres et transport par conduites (49)	1.127,9	1.600,3	1.278,4	n.	n.	1.511,6	1.174,6	1.685,4	1.777,3	2.138,7
Transports par eau; transports aériens (50+51)	2.112,1	4.705,4	3.266,4	n.	n.	7.271,7	5.512,7	6.475,4	6.188,4	6.091,6
Entreposage et services auxiliaires des transports (52)	3.237,5	4.243,7	5.040,2	n.	n.	7.330,2	6.000,4	7.963,5	7.695,5	8.008,0
Activités de poste et de courrier (53)	165,2	283,2	437,5	n.	n.	602,7	522,8	562,0	602,9	621,9
Hébergement et restauration (55-56)	981,5	1.632,7	1.919,5	n.	n.	2.092,0	2.102,5	2.222,3	2.321,8	2.485,5
Édition; production de films cinématographiques, de vidéo et de programmes de télévision; enregistrement sonore et édition musicale; programmation et diffusion (58+(59-60))	39,0	70,1	83,1	n.	n.	116,5	110,3	181,0	184,1	200,6
Télécommunications; programmation, conseil et autres activités informatiques; services d'information (61+(62-63))	241,0	811,0	872,3	n.	n.	923,2	1.123,2	1.310,1	1.358,4	1.529,4
Activités des services financiers, hors assurance et caisses de retraite; Assurance; Activités auxiliaires de services financiers et d'assurance (64+65+66)	470,9	648,8	916,8	n.	n.	1.414,5	1.640,6	1.726,6	1.623,7	1.672,9
Activités immobilières (68)	12,0	19,9	35,2	n.	n.	168,3	16,0	16,7	1,4	27,4
Activités juridiques et comptables; activités des sièges sociaux; conseil de gestion (69-70)	965,2	1.691,7	1.789,1	n.	n.	2.541,6	3.508,7	3.172,7	2.553,0	3.253,9
Activités d'architecture et d'ingénierie; activités de contrôle et analyses techniques (71)	185,1	306,8	436,5	n.	n.	497,9	596,6	669,5	689,2	774,2
Recherche-développement scientifique (72)	119,6	174,2	330,7	n.	n.	408,6	415,4	574,5	663,9	861,1
Publicité et études de marché (73)	87,7	141,8	229,3	n.	n.	51,9	124,4	192,8	185,4	233,7

2.4.2 RÉGION FLAMANDE (SUITE)

(millions d'euros)

	1995	2000	2005	2006	2007	2008	2009	2010	2011	2012
Autres activités spécialisées, scientifiques et techniques; activités vétérinaires (74-75)	28,9	34,5	33,4	n.	n.	21,5	43,5	43,7	44,5	67,2
Activités de location et location-bail (77)	70,4	340,0	390,5	n.	n.	240,7	249,9	358,8	467,4	694,2
Activités liées à l'emploi (78)	3,7	22,1	35,7	n.	n.	68,2	58,6	94,4	108,0	68,8
Activités des agences de voyage, voyagistes, services de réservation et activités connexes (79)	101,2	246,0	248,0	n.	n.	187,8	203,9	251,7	251,6	289,7
Enquêtes et sécurité; services relatifs aux bâtiments et aménagement paysager; activités administratives et autres activités de soutien aux entreprises (80-82)	97,6	196,5	261,3	n.	n.	141,9	386,3	334,7	335,5	297,9
Administration publique et défense; sécurité sociale obligatoire (84)	293,8	227,3	479,0	n.	n.	0,0	0,0	0,0	0,0	0,2
Enseignement (85)	20,2	36,4	93,4	n.	n.	104,8	112,8	156,7	172,1	201,9
Activités pour la santé humaine (86)	26,7	78,0	209,7	n.	n.	148,5	230,0	210,7	261,7	357,1
Action sociale avec et sans hébergement (87-88)	10,1	10,8	12,0	n.	n.	3,2	2,1	2,8	2,3	2,8
Activités créatives, artistiques et des spectacles; bibliothèques, archives, musées et autres activités culturelles; organisation de jeux de hasard et d'argent; activités sportives, récréatives et de loisirs ((90-92)+93)	48,5	79,1	147,2	n.	n.	68,3	94,1	98,9	99,6	118,3
Activités des organisations associatives; Réparation d'ordinateurs et de biens personnels et domestiques (94+95)	33,9	113,3	166,4	n.	n.	16,6	17,3	22,7	13,1	19,7
Autres services personnels (96)	26,3	2,8	10,7	n.	n.	12,1	13,3	18,1	13,0	19,0
Activités des ménages en tant qu'employeurs de personnel domestique et activités indifférenciées des ménages en tant que producteurs de biens et services pour usage propre (97-98)	0,0	0,0	0,1	n.	n.	0,0	0,0	0,0	0,0	0,0
Total	15.544,5	24.706,2	27.753,9	n.	n.	39.590,1	38.647,2	43.636,9	44.517,0	48.863,0

2.4.3 RÉGION WALLONNE

(millions d'euros)

	1995	2000	2005	2006	2007	2008	2009	2010	2011	2012
Culture et production animale, chasse et services annexes; Sylviculture et exploitation forestière; Pêche et aquaculture; industries alimentaires, fabrication de boissons et de produits sur base de tabac (01+02+03+(10-12))	15,4	18,7	16,9	n.	n.	14,6	18,1	64,2	34,3	37,2
Industries extractives et services de soutien aux industries extractives; fabrication d'autres produits minéraux non métalliques (05-09)+23	11,9	28,6	14,2	n.	n.	92,4	134,0	182,5	179,1	177,6
Fabrication de textiles, industrie de l'habillement, du cuir et de la chaussure; travail du bois et fabrication d'articles en bois et en liège, à l'exception des meubles; fabrication d'articles en vannerie et sparterie; Industrie du papier et du carton; imprimerie et reproduction d'enregistrements ((13-15)+16+17+18))	59,0	88,6	68,6	n.	n.	152,7	124,8	138,9	176,2	198,9
Cokéfaction et raffinage; industrie pharmaceutique (19+21)	70,5	170,5	474,3	n.	n.	1.034,9	1.749,9	1.884,7	1.107,7	1.245,3
Industrie chimique (20)	220,5	281,9	176,2	n.	n.	118,4	154,9	122,3	225,7	296,5
Fabrication de produits en caoutchouc et en plastique (22)	27,7	14,9	34,2	n.	n.	194,9	115,1	111,0	108,2	116,5
Métallurgie; fabrication de produits métalliques, à l'exception des machines et des équipements (24+25)	121,6	270,6	110,0	n.	n.	311,2	419,1	172,2	267,0	207,2
Fabrication de produits informatiques, électroniques et optiques; fabrication d'équipements électriques (26+27)	25,7	33,8	100,7	n.	n.	115,6	66,1	80,2	106,1	120,7
Fabrication de machines et équipements n.c.a.; industrie automobile; fabrication d'autres matériels de transport (28+29+30)	78,4	124,9	72,2	n.	n.	719,7	468,3	465,7	723,5	1.293,4
Fabrication de meubles; autres industries manufacturières; réparation et installation de machines et d'équipements ((31-32)+33)	15,8	18,0	41,9	n.	n.	82,3	110,6	145,4	104,4	174,7
Production et distribution d'électricité, de gaz, de vapeur et d'air conditionné (35)	5,5	1,5	4,4	n.	n.	34,4	35,6	55,5	134,8	126,7
Captage, traitement et distribution d'eau; Collecte et traitement des eaux usées et déchets; récupération; dépollution et autres services de gestion des déchets ((36)+(37-39))	4,0	2,9	38,6	n.	n.	76,4	10,7	27,9	15,3	25,1
Construction (41-43)	55,8	109,0	167,0	n.	n.	129,6	123,8	163,4	145,3	168,6
Commerce et réparation d'automobiles et de motocycles (45)	19,7	25,3	20,9	n.	n.	103,2	113,8	126,9	118,5	138,2
Commerce de gros, à l'exception des automobiles et des motocycles (46)	77,8	145,1	202,0	n.	n.	235,8	285,4	241,5	356,8	366,5
Commerce de détail, à l'exception des automobiles et des motocycles (47)	349,9	447,0	709,2	n.	n.	761,0	772,6	823,3	891,5	939,2
Transports terrestres et transport par conduites (49)	406,7	596,4	366,5	n.	n.	478,5	352,5	504,6	435,3	466,3
Transports par eau; transports aériens (50+51)	4,9	65,8	68,6	n.	n.	332,8	220,1	172,9	243,4	312,8
Entreposage et services auxiliaires des transports (52)	79,5	215,2	321,4	n.	n.	342,0	268,3	364,8	372,2	400,1
Activités de poste et de courrier (53)	16,4	4,5	73,7	n.	n.	34,7	33,3	37,2	58,4	57,1
Hébergement et restauration (55-56)	358,4	574,1	730,7	n.	n.	743,5	743,1	788,9	822,7	875,2
Édition; production de films cinématographiques, de vidéo et de programmes de télévision; enregistrement sonore et édition musicale; programmation et diffusion (58+(59-60))	6,5	7,9	38,0	n.	n.	32,7	36,6	48,3	48,4	63,2
Télécommunications; programmation, conseil et autres activités informatiques; services d'information (61+(62-63))	217,5	449,9	508,2	n.	n.	729,3	671,4	772,2	1.276,3	987,0
Activités des services financiers, hors assurance et caisses de retraite; Assurance; Activités auxiliaires de services financiers et d'assurance (64+65+66)	442,4	724,0	899,9	n.	n.	1.388,6	1.352,6	1.875,3	2.063,0	2.537,1
Activités immobilières (68)	2,6	3,4	2,9	n.	n.	5,0	8,0	6,7	7,9	10,7
Activités juridiques et comptables; activités des sièges sociaux; conseil de gestion (69-70)	99,2	291,1	329,9	n.	n.	282,1	299,7	511,6	522,5	462,8
Activités d'architecture et d'ingénierie; activités de contrôle et analyses techniques (71)	59,3	58,0	100,6	n.	n.	169,4	172,0	386,8	306,4	315,1
Recherche-développement scientifique (72)	94,9	70,5	146,4	n.	n.	52,2	73,3	93,1	90,3	105,0
Publicité et études de marché (73)	75,3	130,1	172,1	n.	n.	116,1	108,6	145,0	160,8	179,2

2.4.3 RÉGION WALLONNE (SUITE)

(millions d'euros)

	1995	2000	2005	2006	2007	2008	2009	2010	2011	2012
Autres activités spécialisées, scientifiques et techniques; activités vétérinaires (74-75)	0,8	3,6	8,6	n.	n.	4,0	0,1	9,0	8,4	26,0
Activités de location et location-bail (77)	3,9	7,1	15,7	n.	n.	0,4	0,3	1,5	2,3	12,3
Activités liées à l'emploi (78)	0,8	5,4	6,4	n.	n.	14,1	13,4	25,0	30,5	11,2
Activités des agences de voyage, voyagistes, services de réservation et activités connexes (79)	14,4	27,9	37,3	n.	n.	31,4	37,8	31,8	33,2	39,0
Enquêtes et sécurité; services relatifs aux bâtiments et aménagement paysager; activités administratives et autres activités de soutien aux entreprises (80-82)	13,6	14,9	49,9	n.	n.	22,8	33,2	141,8	122,3	85,3
Administration publique et défense; sécurité sociale obligatoire (84)	193,4	153,8	322,0	n.	n.	0,0	0,0	0,0	0,1	0,1
Enseignement (85)	10,3	14,9	27,7	n.	n.	2,5	7,4	46,6	28,7	47,0
Activités pour la santé humaine (86)	12,5	1,5	68,8	n.	n.	81,2	99,7	86,8	121,9	154,1
Action sociale avec et sans hébergement (87-88)	27,1	80,2	149,6	n.	n.	3,4	1,9	1,2	0,0	3,4
Activités créatives, artistiques et des spectacles; bibliothèques, archives, musées et autres activités culturelles; organisation de jeux de hasard et d'argent; activités sportives, récréatives et de loisirs ((90-92)+93)	23,5	34,8	53,3	n.	n.	50,2	57,0	50,4	49,6	82,0
Activités des organisations associatives; Réparation d'ordinateurs et de biens personnels et domestiques (94+95)	19,1	6,8	16,7	n.	n.	0,6	1,3	2,3	3,6	1,5
Autres services personnels (96)	0,4	0,3	3,2	n.	n.	4,7	5,6	12,1	12,5	12,3
Activités des ménages en tant qu'employeurs de personnel domestique et activités indifférenciées des ménages en tant que producteurs de biens et services pour usage propre (97-98)	0,0	0,0	0,0	n.	n.	0,0	0,0	0,0	0,0	0,0
Total	3.342,6	5.323,4	6.769,4	n.	n.	9.099,3	9.300,0	10.921,5	11.515,1	12.878,1

2.4.4 LE ROYAUME

(millions d'euros)

	1995	2000	2005	2006	2007	2008	2009	2010	2011	2012
Culture et production animale, chasse et services annexes; Sylviculture et exploitation forestière; Pêche et aquaculture; industries alimentaires, fabrication de boissons et de produits sur base de tabac (01+02+03+(10-12))	151,9	247,9	130,6	n.	n.	235,9	212,8	348,1	387,0	470,1
Industries extractives et services de soutien aux industries extractives; fabrication d'autres produits minéraux non métalliques (05-09)+23	24,8	59,2	36,0	n.	n.	129,6	214,6	317,0	316,7	321,4
Fabrication de textiles, industrie de l'habillement, du cuir et de la chaussure; travail du bois et fabrication d'articles en bois et en liège, à l'exception des meubles; fabrication d'articles en vannerie et sparterie; Industrie du papier et du carton; imprimerie et reproduction d'enregistrements ((13-15)+16+17+18))	374,8	300,7	206,3	n.	n.	491,6	444,0	349,8	393,0	530,2
Cokéfaction et raffinage; industrie pharmaceutique (19+21)	576,6	959,1	1.864,6	n.	n.	3.160,9	4.648,6	4.650,8	4.048,4	4.134,0
Industrie chimique (20)	946,4	1.014,3	755,0	n.	n.	1.163,3	1.088,8	1.483,6	1.712,3	2.193,4
Fabrication de produits en caoutchouc et en plastique (22)	72,9	58,2	103,3	n.	n.	376,5	264,1	271,6	277,9	301,3
Métallurgie; fabrication de produits métalliques, à l'exception des machines et des équipements (24+25)	1.021,3	983,9	786,6	n.	n.	1.421,5	1.408,2	1.376,6	1.852,9	1.559,0
Fabrication de produits informatiques, électroniques et optiques; fabrication d'équipements électriques (26+27)	137,0	314,0	205,0	n.	n.	645,0	731,1	1.056,4	1.365,5	1.700,0
Fabrication de machines et équipements n.c.a.; industrie automobile; fabrication d'autres matériels de transport (28+29+30)	780,1	1.531,3	1.864,7	n.	n.	3.753,8	2.665,9	2.128,5	1.790,5	2.227,9
Fabrication de meubles; autres industries manufacturières; réparation et installation de machines et d'équipements ((31-32)+33)	99,7	143,9	162,5	n.	n.	227,8	440,8	473,1	389,9	764,0
Production et distribution d'électricité, de gaz, de vapeur et d'air conditionné (35)	68,9	126,7	172,1	n.	n.	626,3	694,2	1.037,1	1.095,4	1.236,9
Captage, traitement et distribution d'eau; Collecte et traitement des eaux usées et déchets; récupération; dépollution et autres services de gestion des déchets ((36)+(37-39))	324,3	36,9	163,6	n.	n.	157,1	55,1	83,3	94,1	142,4
Construction (41-43)	359,5	733,1	981,3	n.	n.	1.290,2	1.167,2	1.329,3	1.470,5	1.388,0
Commerce et réparation d'automobiles et de motocycles (45)	94,1	135,2	166,6	n.	n.	657,5	1.343,5	1.124,9	1.075,1	1.242,5
Commerce de gros, à l'exception des automobiles et des motocycles (46)	1.475,7	2.055,1	2.772,8	n.	n.	3.924,0	4.408,8	4.921,9	5.699,0	6.886,6
Commerce de détail, à l'exception des automobiles et des motocycles (47)	1.127,1	1.530,7	2.809,6	n.	n.	3.670,6	3.920,2	4.568,5	4.833,8	5.188,5
Transports terrestres et transport par conduites (49)	1.673,8	2.409,9	1.828,7	n.	n.	2.195,2	1.689,3	2.408,7	2.400,7	2.804,6
Transports par eau; transports aériens (50+51)	2.224,2	5.100,4	3.452,1	n.	n.	7.881,7	5.970,0	6.824,0	6.609,3	6.630,6
Entreposage et services auxiliaires des transports (52)	3.421,6	4.612,3	5.616,7	n.	n.	7.930,0	6.390,3	8.389,0	8.215,7	8.707,3
Activités de poste et de courrier (53)	199,5	293,6	538,5	n.	n.	666,9	581,8	634,4	689,7	715,4
Hébergement et restauration (55-56)	1.656,3	2.984,3	3.335,5	n.	n.	3.562,5	3.542,7	3.757,0	3.929,2	4.212,1
Édition; production de films cinématographiques, de vidéo et de programmes de télévision; enregistrement sonore et édition musicale; programmation et diffusion (58+(59-60))	96,0	185,4	229,9	n.	n.	271,7	275,2	392,2	422,7	422,0
Télécommunications; programmation, conseil et autres activités informatiques; services d'information (61+(62-63))	710,5	1.874,0	1.917,0	n.	n.	2.304,9	2.777,0	2.843,2	3.633,4	3.417,0
Activités des services financiers, hors assurance et caisses de retraite; Assurance; Activités auxiliaires de services financiers et d'assurance (64+65+66)	2.461,3	4.021,9	5.331,8	n.	n.	8.922,6	8.884,4	9.329,8	9.171,2	9.391,2
Activités immobilières (68)	30,6	42,0	68,6	n.	n.	287,2	57,4	61,6	203,1	197,0
Activités juridiques et comptables; activités des sièges sociaux; conseil de gestion (69-70)	2.098,7	3.709,8	4.991,9	n.	n.	6.030,4	7.388,3	8.368,9	7.647,6	9.227,6
Activités d'architecture et d'ingénierie; activités de contrôle et analyses techniques (71)	344,9	593,2	752,0	n.	n.	912,1	1.015,4	1.303,0	1.245,4	1.409,7
Recherche-développement scientifique (72)	256,4	329,6	580,6	n.	n.	564,8	664,0	813,0	884,2	1.101,4
Publicité et études de marché (73)	661,0	767,5	833,7	n.	n.	469,4	648,6	755,1	768,8	914,4

2.4.4 LE ROYAUME (SUITE)

(millions d'euros)

	1995	2000	2005	2006	2007	2008	2009	2010	2011	2012
Autres activités spécialisées, scientifiques et techniques; activités vétérinaires (74-75)	36,3	47,7	62,3	n.	n.	58,1	61,3	85,6	76,1	127,8
Activités de location et location-bail (77)	132,8	401,6	474,7	n.	n.	259,6	273,3	391,8	502,2	740,1
Activités liées à l'emploi (78)	12,7	48,2	79,0	n.	n.	121,8	119,2	180,5	186,7	158,2
Activités des agences de voyage, voyagistes, services de réservation et activités connexes (79)	205,5	407,5	418,2	n.	n.	313,1	336,5	356,6	370,1	464,8
Enquêtes et sécurité; services relatifs aux bâtiments et aménagement paysager; activités administratives et autres activités de soutien aux entreprises (80-82)	172,9	291,0	457,4	n.	n.	319,1	625,7	716,0	662,9	591,3
Administration publique et défense; sécurité sociale obligatoire (84)	943,7	946,8	1.538,1	n.	n.	0,4	0,6	4,1	2,2	4,7
Enseignement (85)	40,0	64,5	152,0	n.	n.	108,7	127,9	208,7	224,9	257,4
Activités pour la santé humaine (86)	44,6	102,2	333,0	n.	n.	277,9	386,8	345,3	455,9	617,3
Action sociale avec et sans hébergement (87-88)	42,8	96,5	171,2	n.	n.	10,1	8,5	9,2	13,6	14,9
Activités créatives, artistiques et des spectacles; bibliothèques, archives, musées et autres activités culturelles; organisation de jeux de hasard et d'argent; activités sportives, récréatives et de loisirs ((90-92)+93)	141,9	209,6	373,2	n.	n.	255,1	279,0	262,3	217,0	267,7
Activités des organisations associatives; Réparation d'ordinateurs et de biens personnels et domestiques (94+95)	102,2	211,5	366,0	n.	n.	93,7	139,0	208,6	209,7	419,4
Autres services personnels (96)	28,2	4,1	19,7	n.	n.	18,5	22,6	34,6	26,5	39,0
Activités des ménages en tant qu'employeurs de personnel domestique et activités indifférenciées des ménages en tant que producteurs de biens et services pour usage propre (97-98)	0,0	0,0	0,8	n.	n.	0,0	0,0	0,0	0,0	0,0
Total	25.457,3	40.084,9	47.237,0	49.221,3	55.996,0	65.857,8	66.062,3	74.295,9	75.669,8	83.239,1

3. Résultats pour la Communauté germanophone

3.1 RÉSULTATS GLOBAUX

(millions d'euros)

	1995	2000	2005	2006	2007	2008	2009	2010	2011	2012
Importations de biens	n.	634,8	783,0	810,3	909,5	971,6	776,4	853,0	859,0	917,2
Exportations de biens	n.	960,3	1.211,7	1.172,0	1.379,5	1.351,4	1.129,1	1.246,4	1.336,0	1.349,2
Exportations nettes de biens	n.	325,5	428,7	361,7	470,0	379,8	352,7	393,4	477,0	432,0
Importations de services	n.	115,1	139,8	n.	n.	178,7	211,3	241,0	236,8	273,8
Exportations de services	n.	106,8	120,1	n.	n.	161,7	155,2	178,4	153,4	201,9
Exportations nettes de services	n.	-8,3	-19,7	n.	n.	-17,0	-56,1	-62,6	-83,4	-71,9
Importations de biens et services	n.	749,9	922,8	n.	n.	1.150,3	987,7	1.094,0	1.095,8	1.191,0
Exportations de biens et services	n.	1.067,1	1.331,8	n.	n.	1.513,1	1.284,3	1.424,8	1.489,4	1.551,1
Exportations nettes de biens et services	n.	317,2	409,0	n.	n.	362,8	296,6	330,8	393,6	360,1

3.2 RÉSULTATS PAR BRANCHE D'ACTIVITÉ A38

3.2.1 IMPORTATIONS DE BIENS

(millions d'euros)

	1995	2000	2005	2006	2007	2008	2009	2010	2011	2012
Agriculture, sylviculture et pêche (AA)	n.	3,7	6,5	5,4	10,5	13,0	13,5	14,8	12,6	15,8
Industries extractives (BB)	n.	0,0	0,4	0,0	0,4	0,3	0,0	0,0	0,0	0,0
Fabrication de denrées alimentaires, de boissons et de produits à base de tabac (CA)	n.	160,0	192,7	121,7	212,5	217,5	204,5	229,6	159,2	181,4
Fabrication de textiles, industrie de l'habillement, industrie du cuir et de la chaussure (CB)	n.	20,9	19,8	21,2	22,3	16,9	13,1	15,7	18,8	16,4
Travail du bois, industrie du papier et imprimerie (CC)	n.	34,7	15,3	15,6	18,2	17,3	21,4	25,9	22,7	20,8
Cokéfaction et raffinage (CD)	n.	0,0	0,0	0,0	0,0	0,0	0,0	0,0	0,0	0,0
Industrie chimique (CE)	n.	39,5	27,2	27,3	29,6	35,9	21,6	29,9	41,1	35,4
Industrie pharmaceutique (CF)	n.	1,9	3,4	3,5	3,1	4,5	5,4	5,0	6,9	7,3
Fabrication de produits en caoutchouc et en plastique ainsi que d'autres produits minéraux non métalliques (CG)	n.	27,7	32,1	36,9	52,5	53,7	38,5	48,2	52,4	46,2
Métallurgie et fabrication de produits métalliques, à l'exception des machines et des équipements (CH)	n.	70,5	63,6	90,1	93,0	91,3	49,5	60,9	75,2	71,1
Fabrication de produits informatiques, électroniques et optiques (CI)	n.	3,0	3,0	3,0	3,4	3,7	2,9	3,2	3,5	3,2
Fabrication d'équipements électriques (CJ)	n.	65,6	89,6	144,8	136,3	168,9	119,4	146,4	158,3	153,6
Fabrication de machines et équipements n.c.a. (CK)	n.	12,5	21,4	14,6	4,4	4,5	3,3	4,3	4,2	3,9
Fabrication de matériels de transport (CL)	n.	14,3	25,4	27,0	22,9	32,8	2,1	1,6	2,6	3,3
Autres industries manufacturières; réparation et installation de machines et d'équipements (CM)	n.	22,1	31,5	30,6	30,4	31,0	43,5	40,1	44,4	47,0
Production et distribution d'électricité, de gaz, de vapeur et d'air conditionné (DD)	n.	0,9	1,6	2,0	0,7	0,1	1,8	2,9	4,6	6,8
Production et distribution d'eau; assainissement, gestion des déchets et dépollution (EE)	n.	0,6	1,2	0,7	0,3	0,1	0,4	0,4	0,0	0,2
Construction (FF)	n.	5,5	9,0	7,5	7,3	8,3	17,2	17,6	22,0	21,1
Commerce; réparation d'automobiles et de motocycles (GG)	n.	141,5	208,5	219,0	214,6	228,2	182,4	164,0	177,8	243,7
Transports et entreposage (HH)	n.	8,8	28,1	29,3	33,1	32,9	28,4	31,9	39,3	33,0
Hébergement et restauration (II)	n.	0,3	0,3	0,3	0,1	0,1	0,0	0,0	0,2	0,0
Édition, audiovisuel et diffusion (JA)	n.	0,1	0,0	0,0	0,0	0,0	0,0	0,0	0,0	0,0
Télécommunications (JB)	n.	0,3	0,0	0,2	0,1	0,2	0,3	0,4	0,5	0,5
Activités informatiques et services d'information (JC)	n.	0,0	0,4	0,6	0,5	0,5	0,4	0,0	0,0	0,0
Activités financières et d'assurance (KK)	n.	0,1	0,4	2,5	1,3	2,1	0,3	0,2	0,5	0,0
Activités immobilières (LL)	n.	0,0	0,0	0,0	0,0	0,0	0,0	0,0	0,0	0,0
Activités juridiques, comptables, de gestion, d'architecture, d'ingénierie, de contrôle et d'analyses techniques (MA)	n.	0,3	0,8	1,2	0,7	0,8	1,1	0,8	2,6	0,1
Recherche-développement scientifique (MB)	n.	0,0	0,0	0,0	0,0	0,0	0,0	0,0	0,1	0,0
Autres activités spécialisées, scientifiques et techniques (MC)	n.	0,0	0,2	0,1	0,1	0,1	0,1	0,1	0,1	0,1
Activités de services administratifs et de soutien (NN)	n.	0,0	0,6	2,4	8,5	4,1	2,9	7,4	8,2	4,8
Administration publique (OO)	n.	0,0	0,0	2,8	2,7	2,8	2,4	1,6	1,1	0,6
Enseignement (PP)	n.	0,0	0,0	0,0	0,0	0,0	0,0	0,0	0,0	0,0
Activités pour la santé humaine (QA)	n.	0,0	0,0	0,0	0,0	0,0	0,0	0,0	0,0	0,0
Hébergement médico-social et social et action sociale sans hébergement (QB)	n.	0,0	0,0	0,0	0,0	0,0	0,0	0,1	0,1	0,1
Arts, spectacles et activités récréatives (RR)	n.	0,0	0,0	0,0	0,0	0,0	0,0	0,0	0,0	0,8
Autres activités de services (SS)	n.	0,0	0,0	0,0	0,0	0,0	0,0	0,0	0,0	0,0
Activités des ménages en tant qu'employeurs; activités indifférenciées des ménages en tant que producteurs de biens et services pour usage propre (TT)	n.	0,0	0,0	0,0	0,0	0,0	0,0	0,0	0,0	0,0
Total	n.	634,8	783,0	810,3	909,5	971,6	776,4	853,0	859,0	917,2

3.2.2 EXPORTATIONS DE BIENS

(millions d'euros)

	1995	2000	2005	2006	2007	2008	2009	2010	2011	2012
Agriculture, sylviculture et pêche (AA)	n.	8,9	12,6	16,9	12,4	12,1	10,7	9,3	11,5	12,7
Industries extractives (BB)	n.	0,6	0,5	0,0	0,0	0,0	0,0	0,0	0,0	0,0
Fabrication de denrées alimentaires, de boissons et de produits à base de tabac (CA)	n.	245,4	306,5	186,5	361,2	369,6	350,5	404,1	341,9	375,7
Fabrication de textiles, industrie de l'habillement, industrie du cuir et de la chaussure (CB)	n.	40,0	48,1	47,4	49,6	44,0	38,3	42,5	41,8	41,7
Travail du bois, industrie du papier et imprimerie (CC)	n.	45,3	45,3	46,2	60,5	47,2	43,8	49,8	56,4	51,4
Cokéfaction et raffinage (CD)	n.	64,6	57,8	54,4	54,8	55,3	38,0	51,6	71,1	63,2
Industrie chimique (CE)	n.	0,0	0,0	0,0	0,0	0,0	0,0	0,0	0,0	0,0
Industrie pharmaceutique (CF)	n.	2,4	4,7	4,8	5,0	5,6	6,6	7,9	9,5	12,3
Fabrication de produits en caoutchouc et en plastique ainsi que d'autres produits minéraux non métalliques (CG)	n.	88,0	110,5	120,9	137,9	132,1	111,5	120,8	133,3	133,8
Métallurgie et fabrication de produits métalliques, à l'exception des machines et des équipements (CH)	n.	80,7	91,0	141,3	123,5	115,8	78,1	83,8	99,6	88,8
Fabrication de produits informatiques, électroniques et optiques (CI)	n.	1,5	1,1	0,1	0,3	1,1	0,1	0,2	0,3	0,4
Fabrication d'équipements électriques (CJ)	n.	141,9	151,9	210,2	223,1	227,3	178,2	177,5	192,6	176,2
Fabrication de machines et équipements n.c.a. (CK)	n.	12,6	27,4	21,3	7,9	4,3	3,7	5,3	8,7	7,8
Fabrication de matériels de transport (CL)	n.	29,6	62,4	67,8	55,2	69,0	4,9	5,6	8,6	7,2
Autres industries manufacturières; réparation et installation de machines et d'équipements (CM)	n.	32,6	35,1	43,9	49,7	48,9	88,0	75,3	110,9	104,5
Production et distribution d'électricité, de gaz, de vapeur et d'air conditionné (DD)	n.	0,5	0,9	0,9	0,4	0,0	0,5	1,5	1,6	1,4
Production et distribution d'eau; assainissement, gestion des déchets et dépollution (EE)	n.	0,9	0,7	0,2	1,0	0,2	0,0	0,1	0,0	0,2
Construction (FF)	n.	8,4	3,6	2,7	5,3	5,9	5,0	11,0	11,5	8,3
Commerce; réparation d'automobiles et de motocycles (GG)	n.	150,5	244,9	200,8	213,1	198,2	149,7	167,9	209,8	247,9
Transports et entreposage (HH)	n.	4,0	5,4	3,2	6,8	8,2	17,5	27,1	19,3	10,1
Hébergement et restauration (II)	n.	0,0	0,0	0,0	0,0	0,0	0,0	0,0	0,0	0,0
Édition, audiovisuel et diffusion (JA)	n.	0,0	0,0	0,0	0,0	0,0	0,0	0,0	0,0	0,0
Télécommunications (JB)	n.	0,0	0,0	0,0	0,0	0,0	0,0	0,0	0,0	0,0
Activités informatiques et services d'information (JC)	n.	0,4	0,0	0,0	0,0	0,0	0,0	0,0	0,0	0,0
Activités financières et d'assurance (KK)	n.	0,0	0,6	1,6	1,2	1,5	0,1	0,2	0,3	0,0
Activités immobilières (LL)	n.	0,0	0,0	0,0	0,0	0,0	0,0	0,0	0,0	0,0
Activités juridiques, comptables, de gestion, d'architecture, d'ingénierie, de contrôle et d'analyses techniques (MA)	n.	1,4	0,4	0,0	0,0	0,0	0,0	0,0	0,6	1,1
Recherche-développement scientifique (MB)	n.	0,0	0,0	0,0	0,0	0,0	0,0	0,0	0,0	0,0
Autres activités spécialisées, scientifiques et techniques (MC)	n.	0,0	0,0	0,0	0,0	0,0	0,0	0,0	0,0	0,0
Activités de services administratifs et de soutien (NN)	n.	0,0	0,3	0,5	10,2	4,1	2,8	4,5	6,1	4,1
Administration publique (OO)	n.	0,0	0,0	0,4	0,4	0,9	1,0	0,3	0,5	0,2
Enseignement (PP)	n.	0,0	0,0	0,0	0,0	0,0	0,0	0,0	0,0	0,0
Activités pour la santé humaine (QA)	n.	0,0	0,0	0,0	0,0	0,0	0,0	0,0	0,0	0,0
Hébergement médico-social et social et action sociale sans hébergement (QB)	n.	0,0	0,0	0,0	0,0	0,1	0,1	0,1	0,1	0,2
Arts, spectacles et activités récréatives (RR)	n.	0,0	0,0	0,0	0,0	0,0	0,0	0,0	0,0	0,0
Autres activités de services (SS)	n.	0,1	0,0	0,0	0,0	0,0	0,0	0,0	0,0	0,0
Activités des ménages en tant qu'employeurs; activités indifférenciées des ménages en tant que producteurs de biens et services pour usage propre (TT)	n.	0,0	0,0	0,0	0,0	0,0	0,0	0,0	0,0	0,0
Total	n.	960,3	1.211,7	1.172,0	1.379,5	1.351,4	1.129,1	1.246,4	1.336,0	1.349,2

3.2.3 IMPORTATIONS DE SERVICES

(millions d'euros)

	1995	2000	2005	2006	2007	2008	2009	2010	2011	2012
Agriculture, sylviculture et pêche; industrie (A+C)	n.	37,9	37,6	n.	n.	48,5	70,6	86,7	79,0	76,9
Industries extractives (BB)	n.	0,0	0,0	n.	n.	0,0	0,0	0,0	0,0	0,0
Production et distribution d'électricité, de gaz, de vapeur et d'air conditionné; Production et distribution d'eau, assainissement, gestion des déchets et dépollution; Construction (DD+EE+FF)	n.	2,1	0,9	n.	n.	1,8	3,5	5,2	6,7	9,9
Commerce; réparation d'automobiles et de motocycles (GG)	n.	6,2	7,4	n.	n.	6,0	6,7	15,0	14,9	9,7
Transports et entreposage (HH)	n.	30,1	16,9	n.	n.	31,8	35,4	29,5	27,8	63,8
Hébergement et restauration (II)	n.	1,2	0,1	n.	n.	0,2	0,1	0,1	0,2	0,1
Information et communication; Activités spécialisées, scientifiques et techniques; Activités de services administratifs et de soutien (J+M+N)	n.	4,9	9,5	n.	n.	11,3	10,9	14,7	17,5	16,2
Activités financières et d'assurance (KK)	n.	2,7	2,7	n.	n.	3,7	3,2	3,5	3,5	3,2
Activités immobilières (LL)	n.	0,0	0,0	n.	n.	0,8	0,8	0,8	0,7	0,7
Administration publique (OO)	n.	2,5	1,9	n.	n.	2,7	1,1	2,0	1,5	0,7
Enseignement; Arts, spectacles et activités récréatives (PP+RR)	n.	2,1	1,5	n.	n.	1,7	0,6	1,4	1,0	0,6
Activités pour la santé humaine (QA)	n.	0,7	0,3	n.	n.	0,3	0,3	0,3	0,3	0,3
Hébergement médico-social et social et action sociale sans hébergement (QB)	n.	0,6	0,3	n.	n.	0,2	0,2	0,2	0,2	0,2
Autres activités de services (SS)	n.	0,3	0,2	n.	n.	0,3	0,3	0,3	0,4	0,5
Activités des ménages en tant qu'employeurs; activités indifférenciées des ménages en tant que producteurs de biens et services pour usage propre (TT)	n.	0,1	0,0	n.	n.	0,0	0,0	0,0	0,0	0,0
Dépenses de consommation finale des ménages (P.3)	n.	23,7	60,5	n.	n.	69,4	77,6	81,3	83,1	91,0
Total	n.	115,1	139,8	n.	n.	178,7	211,3	241,0	236,8	273,8

3.2.4 EXPORTATIONS DE SERVICES

(millions d'euros)

	1995	2000	2005	2006	2007	2008	2009	2010	2011	2012
Agriculture, sylviculture et pêche; Industrie extractives; Industrie manufacturière (A+B+C)	n.	9,3	20,3	n.	n.	7,5	26,2	25,0	16,8	27,3
Production et distribution d'électricité, de gaz, de vapeur et d'air conditionné; Production et distribution d'eau, assainissement; gestion des déchets et dépollution; Construction (DD+EE+FF)	n.	1,9	4,4	n.	n.	2,1	1,6	6,6	3,0	3,5
Commerce; réparation d'automobiles et de motocycles (GG)	n.	13,3	20,0	n.	n.	26,9	23,5	37,1	32,7	35,0
Transports et entreposage (HH)	n.	47,8	30,0	n.	n.	80,7	56,6	58,7	48,0	72,9
Hébergement et restauration (II)	n.	21,1	26,8	n.	n.	28,7	28,9	30,7	31,9	33,8
Information et communication; Activités spécialisées, scientifiques et techniques; Activités de services administratifs et de soutien (J+M+N)	n.	5,5	3,8	n.	n.	5,4	6,1	6,4	7,7	16,8
Activités financières et d'assurance (KK)	n.	2,8	4,5	n.	n.	9,2	10,8	12,4	11,3	9,0
Activités immobilières (LL)	n.	0,0	0,0	n.	n.	0,0	0,0	0,0	0,0	0,0
Administration publique (OO)	n.	4,4	9,2	n.	n.	0,0	0,0	0,0	0,0	0,0
Enseignement (PP)	n.	0,0	0,0	n.	n.	0,0	0,0	0,1	0,1	0,1
Activités pour la santé humaine; Hébergement médico-social et social et action sociale sans hébergement (QA+QB)	n.	0,0	0,8	n.	n.	1,0	1,2	1,0	1,5	2,0
Arts, spectacles et activités récréatives (RR)	n.	0,5	0,1	n.	n.	0,1	0,1	0,2	0,2	0,7
Autres activités de services (SS)	n.	0,2	0,2	n.	n.	0,1	0,2	0,2	0,2	0,8
Activités des ménages en tant qu'employeurs; activités indifférenciées des ménages en tant que producteurs de biens et services pour usage propre (TT)	n.	0,0	0,0	n.	n.	0,0	0,0	0,0	0,0	0,0
Total	n.	106,8	120,1	n.	n.	161,7	155,2	178,4	153,4	201,9

Remarques générales

Les totaux indiqués dans les tableaux peuvent différer de la somme des rubriques en raison des arrondis.

Le site internet de la Banque nationale de Belgique présente le [calendrier de publication](#) des principales statistiques économiques établies par la Banque et l'ICN.

En application du SDDS (IMF's Special Data Dissemination Standard), ce calendrier reprend également toutes les statistiques du SDDS. Les dates de publication sont celles qui ont été communiquées par les institutions qui établissent la statistique; certaines d'entre elles publient par leurs propres canaux des calendriers de publication de leurs statistiques plus détaillés que ceux mentionnés sur le site internet de la Banque.

Signes conventionnels

e	estimation
p	provisoire
-	la donnée n'existe pas ou n'a pas de sens
n.	non disponible
n.d.a.	non dénommé ailleurs
p.m.	pour mémoire
0 ou 0,0	néant ou inférieur à la moitié de la dernière unité retenue

Liste des abréviations

BNB	Banque nationale de Belgique
DGS	Direction générale Statistique du Service public fédéral Économie
FISIM	Financial intermediation services indirectly measured (en français: SIFIM)
ICN	Institut des comptes nationaux
INAMI	Institut national d'assurance maladie-invalidité
MA	Entreprises multi-arrondissementales, c'est à dire les entreprises possédant des établissements dans plusieurs arrondissements
NACE	Nomenclature générale des activités économiques dans la Communauté européenne
NUTS	Nomenclature des unités territoriales statistiques
NUTS 1	Niveau code NUTS en Belgique: régions
NUTS 2	Niveau code NUTS en Belgique: provinces
NUTS 3	Niveau code NUTS en Belgique: arrondissements
ONSS	Office national de sécurité sociale
P.61	Code SEC pour les exportations de biens
P.62	Code SEC pour les exportations de services
P.71	Code SEC pour les importations de biens
P.72	Code SEC pour les importations de services
RBC	Région de Bruxelles-Capitale
RF	Région flamande
RW	Région wallonne
SEC	Système européen de comptes nationaux et régionaux
SIFIM	Services d'intermédiation financière indirectement mesurés (en anglais: FISIM)
STATEC	Institut national de la statistique et des études économiques du Grand-Duché du Luxembourg
SUT	Supply and use table
TRE	Tableau des ressources et des emplois

UA

Entreprises uni-arrondissementales, c'est-à-dire les entreprises établies dans un seul arrondissement ou dont l'ensemble des établissements se trouvent dans le même arrondissement

Commandes

Sur le site internet de la Banque nationale de Belgique, via la rubrique "[e-service](#)", vous pouvez souscrire gratuitement un abonnement par e-mail à cette publication. Elle vous sera envoyée par e-mail à la date de publication.

Via la rubrique "[Print-on-demand](#)", il y a la possibilité de commander une version papier de cette publication contre paiement.

Pour plus d'informations

Les personnes qui désirent plus d'informations sur le contenu, la méthodologie, les méthodes de calcul et les sources peuvent se mettre en rapport avec le service Comptes nationaux et régionaux de la Banque nationale de Belgique.

Tél. +32 2 221 30 40 - Fax +32 2 221 32 30
nationalaccounts@nbb.be

Editeur responsable

Rudi Acx

Chef du département Statistique générale

Banque nationale de Belgique

Société anonyme

RPM Bruxelles - Numéro d'entreprise: 0203.201.340

Siège social: boulevard de Berlaimont 14 - BE-1000 Bruxelles

www.nbb.be

© Illustrations: Banque nationale de Belgique

Mise en pages: BNB Statistique générale

Couverture: BNB AG - Prepress & Image

Publié en juillet 2015