



Comptes régionaux

Répartition régionale des importations et exportations belges de biens et services
1995-2011



Contenu de la publication

La présente publication expose les données concernant la répartition des importations et exportations belges de biens et services par branche d'activité pour le Royaume, les régions, les provinces et les arrondissements au cours de la période 1995-2011. Des données chiffrées relatives à la Communauté germanophone sont fournies dans des tableaux distincts. Ces résultats sont le fruit d'une collaboration entre la Banque nationale de Belgique (BNB), la Région de Bruxelles-Capitale, la Région flamande et la Région wallonne.

Au niveau du Royaume, les résultats sont conformes aux estimations de septembre 2013 présentées dans la publication de l'ICN intitulée "Comptes nationaux, Partie 2: Comptes détaillés et tableaux 2012".

La répartition régionale des importations et exportations ne fait pas partie des obligations statistiques européennes, mais elle repose tout de même sur les méthodes, définitions et nomenclatures établies selon le système européen de comptes nationaux et régionaux (SEC 1995) tel que visé au règlement CE n° 2223/96 du Conseil du 25 juin 1996.

Cette publication se compose de trois parties. La première commente brièvement les résultats. La deuxième comprend à titre exceptionnel la description de la méthode utilisée pour répartir les importations et exportations belges par unité géographique; elle est également disponible séparément sur le [site internet de la BNB](#). La troisième partie présente une série de tableaux statistiques. Des tableaux plus détaillés pour la période 1995-2011 établis selon la nomenclature de la NACE 2008 sont consultables sur le [site internet de la BNB](#).

Tous les calculs ont été clôturés à la date du 29 avril 2014.

Avant-propos

Les trois régions et la Banque nationale de Belgique (BNB) ont lancé en 2009 un projet commun visant à établir davantage de statistiques macroéconomiques présentant une dimension régionale.

En sus des statistiques publiques régionales, qui sont en préparation par l'intermédiaire de l'Institut des comptes nationaux, et de l'éventuelle réalisation d'estimations trimestrielles du PIB au niveau régional, des avancées ont été enregistrées sur le plan des dépenses macroéconomiques régionales. La présente publication expose pour la première fois une répartition régionale des importations et exportations belges de biens et services pour la période 1995-2011 selon la méthodologie du SEC 1995. Elle est le fruit de la fructueuse collaboration évoquée entre la Banque et les Régions.

Il est à noter que les flux entre les régions n'ont pas pu être établis par manque d'informations sur tous les flux de biens et services interrégionaux et qu'ils n'ont par conséquent pas été intégrés dans les résultats présentés dans la présente publication. Il n'est dès lors pas encore possible de calculer les balances commerciales (sub)régionales.

Le nombre de tableaux figurant dans la publication est limité. Tous les résultats détaillés peuvent toutefois être consultés dans la banque de données en ligne Belgostat de la BNB.

Le Gouverneur
de la Banque nationale de Belgique

Luc Coene

Bruxelles, juillet 2014

Table des matières

Avant-propos	3
Commentaire	9
1. Résultats globaux biens et services, 1995-2011	10
1.1 Importations de biens et services par région	10
1.2 Exportations de biens et services par région	11
1.3 Exportations nettes de biens et services par région	12
1.4 Part des biens et des services respectivement dans l'ensemble des importations et exportations par région	13
2. Répartition régionale des importations et exportations belges de biens	15
2.1 Évolutions globales, 1995-2011	15
2.2 Importations et exportations de biens par région et par branche d'activité A38	17
2.3 Comparaison avec la ventilation régionale du commerce extérieur	20
3. Répartition régionale des importations et exportations belges de services	22
3.1 Évolutions globales, 1995-2011	22
3.2 Importations et exportations de services par région et par branche d'activité A38	24
Éléments conceptuels et méthodologiques	29
1 Introduction	29
2. Importations et exportations de biens (P.71 et P.61)	31
2.1 Estimation des importations et des exportations de biens au niveau du Royaume	31
2.2 Répartition régionale des importations et exportations belges de biens	32
2.2.1 Méthode générale pour la répartition régionale	32
2.2.2 Éléments faisant l'objet d'un traitement spécifique	33
2.2.3 Éléments exclus de la clé de répartition régionale	34
3. Importations et exportations de services, ancien système (1995-2005) (P.72 en P.62)	34
3.1 Estimations des importations et exportations de services au niveau du Royaume	34

3.2	Répartition régionale des importations et exportations belges de services (1995-2005)	36
3.2.1	Méthode générale pour la répartition régionale	36
3.2.2	Éléments faisant l'objet d'un traitement spécifique	36
3.2.3	Éléments exclus de la clé de répartition régionale	39
4.	Importations et exportations de services, nouveau système (à partir de 2008) (P.72 et P.62)	39
4.1	Estimation des importations et des exportations de services au niveau du Royaume	39
4.2	Répartition régionale des importations et exportations belges de services (à partir de 2008)	40
4.2.1	Méthode générale pour la répartition régionale	40
4.2.2	Éléments faisant l'objet d'un traitement spécifique	40
4.2.3	Éléments exclus de la clé de répartition régionale	41
5.	Importations et exportations de services pour les années 2006-2007 (P.72 et P.62)	41
6.	Synthèse	42
7.	Importations et exportations de biens: différences par rapport au commerce extérieur de la Belgique par région selon l'ICN	43

Tableaux

	Introduction	45
1.	Résultats globaux	
1.1	Importations de biens	48
1.2	Exportations de biens	49
1.3	Exportations nettes de biens	50
1.4	Importations de services	51
1.5	Exportations de services	52
1.6	Exportations nettes de services	53
1.7	Importations de biens et services	54
1.8	Exportations de biens et services	55
1.9	Exportations nettes de biens et services	56
2.	Résultats par région (NUTS 1) et branche d'activité A64	
2.1	Importations de biens par région (NUTS 1) et branche d'activité A64	58
2.1.1	Région Bruxelles-Capitale	58
2.1.2	Région flamande	60
2.1.3	Région Wallonne	62
2.1.4	Le Royaume	64
2.2	Exportations de biens par région (NUTS 1) et branche d'activité A64	66
2.2.1	Région Bruxelles-Capitale	66
2.2.2	Région flamande	68
2.2.3	Région Wallonne	70
2.2.4	Le Royaume	72
2.3	Importations de services par région (NUTS 1) et branche d'activité A64	74
2.3.1	Région Bruxelles-Capitale	74
2.3.2	Région flamande	76
2.3.3	Région Wallonne	78
2.3.4	Le Royaume	80

2.4	Exportations de services par région (NUTS 1) et branche d'activité A64	82
2.4.1	Région Bruxelles-Capitale	82
2.4.2	Région flamande	84
2.4.3	Région Wallonne	86
2.4.4	Le Royaume	88
3.	Résultats pour la Communauté germanophone	
3.1	Résultats globaux	92
3.2	Résultats par branche d'activité A38	93
3.2.1	Importations de biens	93
3.2.2	Exportations de biens	94
3.2.3	Importations de services	95
3.2.4	Exportations de services	96
	Remarques générales	97
	Signes conventionnels	99
	Liste des abréviations	101

Commentaire

Un projet a été lancé qui allie la Banque nationale de Belgique, la Région de Bruxelles-Capitale, la Région flamande et la Région wallonne en vue d'élargir les comptes régionaux en y incluant une répartition régionale des importations et exportations **belges** de biens (P.71 et P.61) et de services (P.72 et P.62).

Ces chiffres régionaux ne font pas partie des obligations statistiques européennes. Toutefois, la répartition régionale des importations et exportations belges de biens et services¹ repose sur les principes méthodologiques définis à l'échelon européen et utilisés pour les autres variables par branche d'activité qui, dans le cadre des comptes régionaux, sont réparties par région, par province et par arrondissement sur la base du lieu de travail (rémunération des salariés, valeur ajoutée brute aux prix de base, formation brute de capital fixe, emploi salarié). Les résultats issus de la répartition régionale des importations et exportations internationales sont dès lors conformes et comparables aux autres agrégats issus des comptes régionaux.

Dans le cadre du projet entre la Banque nationale et les régions, une étude de faisabilité a également été menée quant à l'estimation du commerce interrégional. Les résultats finaux ne sont cependant pas encore disponibles, les sources étant relativement limitées. Les flux entre les régions peuvent être estimés au moyen du fichier des fournisseurs de l'administration de la TVA², mais il ne concerne que les unités assujetties à la TVA. Le commerce avec ou entre des unités non assujetties à la TVA n'y est pas comptabilisé. La totalité des flux entre les régions doit de préférence être approchée dans l'ensemble d'un tableau régional des entrées et des sorties. Comme les flux entre les régions ne figurent pas dans les résultats présentés ici, il n'est **pas non plus possible d'établir à ce stade la balance commerciale par région**.

Les résultats couvrant la période 1995-2011 sont désormais disponibles et sont présentés ci-après. Les chiffres relatifs au Royaume sont conformes à ceux des comptes nationaux publiés à la fin de septembre 2013 sur Belgostat et établis selon les principes du SEC 1995.

Les données de base n'étant pas suffisamment détaillées, une répartition régionale des importations et exportations de services n'a pu être estimée pour les années 2006 et 2007¹.

Les importations et exportations de biens et services sont réparties sur le plan régional selon l'arrondissement où est établi l'importateur ou exportateur. Elles sont attribuées à la branche d'activité à laquelle appartient l'importateur ou l'exportateur. Lorsqu'un déclarant possède des établissements dans plusieurs arrondissements, ses importations ou exportations sont réparties entre les différents arrondissements sur la base du nombre d'emplois par établissement.

¹ Cf. infra, "Éléments conceptuels et méthodologiques" dans la présente publication. Ce chapitre est également [disponible séparément](#) sur le site internet de la BNB.

² Ce fichier enregistre l'ensemble des flux de facturation entre résidents assujettis à la TVA.

TABLEAU 4 IMPORTATIONS DE BIENS ET SERVICES PAR RÉGION, 1995-2011

année	Millions d'euros				Royaume = 100 %			
	RBC	RF	RW	Royaume	RBC	RF	RW	Royaume
1995	23.973,8	86.070,9	17.675,5	127.720,3	18,8	67,4	13,8	100,0
1996	24.732,4	89.645,2	17.880,6	132.258,2	18,7	67,8	13,5	100,0
1997	26.941,4	99.273,3	20.025,0	146.239,7	18,4	67,9	13,7	100,0
1998	26.368,8	102.495,5	22.700,4	151.564,7	17,4	67,6	15,0	100,0
1999	28.181,2	106.564,7	22.424,4	157.170,2	17,9	67,8	14,3	100,0
2000	35.204,3	127.870,0	26.872,9	189.947,2	18,5	67,3	14,1	100,0
2001	37.499,4	129.034,5	26.259,0	192.792,9	19,5	66,9	13,6	100,0
2002	37.442,7	126.671,8	26.477,2	190.591,7	19,6	66,5	13,9	100,0
2003	39.168,5	124.302,8	25.776,9	189.248,2	20,7	65,7	13,6	100,0
2004	40.696,8	137.955,4	28.229,2	206.881,4	19,7	66,7	13,6	100,0
2005	42.598,1	153.019,0	31.184,4	226.801,5	18,8	67,5	13,7	100,0
2006				245.345,5				100,0
2007				264.298,4				100,0
2008	56.354,7	191.482,5	41.645,5	289.482,7	19,5	66,1	14,4	100,0
2009	47.606,7	157.330,1	36.877,4	241.814,2	19,7	65,1	15,3	100,0
2010	51.331,0	183.171,4	41.958,6	276.461,0	18,6	66,3	15,2	100,0
2011	59.760,2	206.054,4	44.933,1	310.747,7	19,2	66,3	14,5	100,0

Source: BNB

1.2 Exportations de biens et services par région

Les exportations de biens et services du Royaume ont grimpé, durant la période 1995-2011, de 135,9 à 313,8 milliards d'euros. La part de Bruxelles dans ces exportations a varié entre 12,4 et 14,9 %. L'ensemble des exportations bruxelloises sont passées de 17,8 à 45,8 milliards d'euros entre 1995 et 2011 (+157,3 %). Entre 67,5 et 71,8 % de l'ensemble des exportations provenaient de la Flandre. Les exportations flamandes ont augmenté de 96,2 milliards d'euros en 1995 à 216,4 milliards d'euros en 2011 (+125 %). Quant aux exportations wallonnes, elles ont représenté entre 15,7 et 17,5 % de l'ensemble des exportations de biens et services. Les exportations de la Région wallonne sont passées de 21,9 à 51,6 milliards d'euros entre 1995 et 2011 (+135,3 %).

GRAUP@W02 OYUUUVB@P>UÁÓÁÓP>UÁÓVÁÓUXÓÓUÁÓUÁ Ó@P>FJÍ ÉEFF

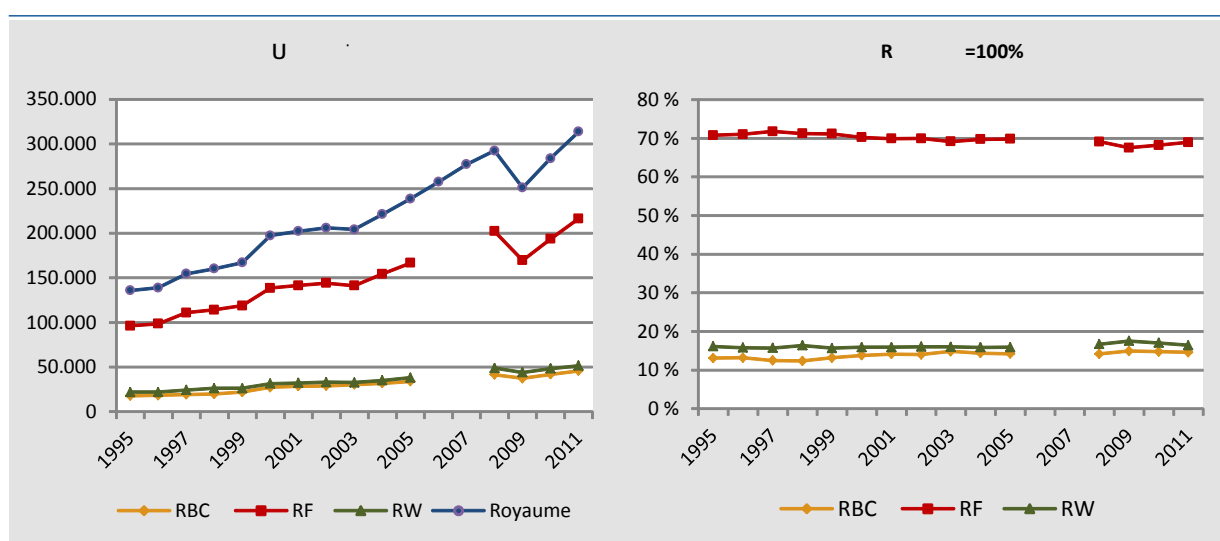

Source: BNB

TABLEAU 2 EXPORTATIONS DE BIENS ET SERVICES PAR RÉGION, 1995-2011

année	Millions d'euros				Royaume = 100 %			
	RBC	RF	RW	Royaume	RBC	RF	RW	Royaume
1995	17.805,0	96.175,0	21.915,6	135.895,6	13,1	70,8	16,1	100,0
1996	18.323,6	98.642,6	21.940,3	138.906,5	13,2	71,0	15,8	100,0
1997	19.318,6	110.951,1	24.311,5	154.581,2	12,5	71,8	15,7	100,0
1998	19.823,5	114.220,2	26.262,9	160.306,6	12,4	71,3	16,4	100,0
1999	22.028,1	118.911,2	26.173,3	167.112,7	13,2	71,2	15,7	100,0
2000	27.252,1	138.648,6	31.439,4	197.340,2	13,8	70,3	15,9	100,0
2001	28.591,2	141.427,1	32.238,1	202.256,4	14,1	69,9	15,9	100,0
2002	28.898,0	144.078,1	33.038,7	206.014,9	14,0	69,9	16,0	100,0
2003	30.312,8	141.202,5	32.658,1	204.173,4	14,8	69,2	16,0	100,0
2004	31.777,5	154.311,7	35.105,2	221.194,3	14,4	69,8	15,9	100,0
2005	33.939,3	166.757,4	38.039,9	238.736,6	14,2	69,8	15,9	100,0
2006				257.497,6				100,0
2007				277.203,2				100,0
2008	41.410,6	202.206,2	48.829,0	292.445,8	14,2	69,1	16,7	100,0
2009	37.458,7	169.552,9	44.022,9	251.034,5	14,9	67,5	17,5	100,0
2010	41.887,2	193.726,4	48.351,8	283.965,4	14,8	68,2	17,0	100,0
2011	45.818,9	216.423,8	51.568,3	313.811,0	14,6	69,0	16,4	100,0

Source: BNB

1.3 Exportations nettes de biens et services par région

Les exportations nettes de biens et services sont restées positives au niveau du Royaume pour chaque année de la période comprise entre 1995 et 2011. Leur niveau est néanmoins sensiblement plus bas depuis 2008. Dans la Région de Bruxelles-Capitale, le solde des exportations nettes s'est avéré négatif chaque année, alors que celui de la Région flamande et de la Région wallonne est resté positif pour toutes les années. Les années plus difficiles sur le plan économique que l'on a connues depuis 2008 se sont traduites à Bruxelles par un solde négatif encore plus marqué et en Flandre par un solde positif plus faible. En Wallonie, les exportations nettes sont demeurées au niveau des années précédentes.

GRAFIK 3 EXPORTATIONS NETTES DE BIENS ET SERVICES PAR RÉGION, 1995-2011

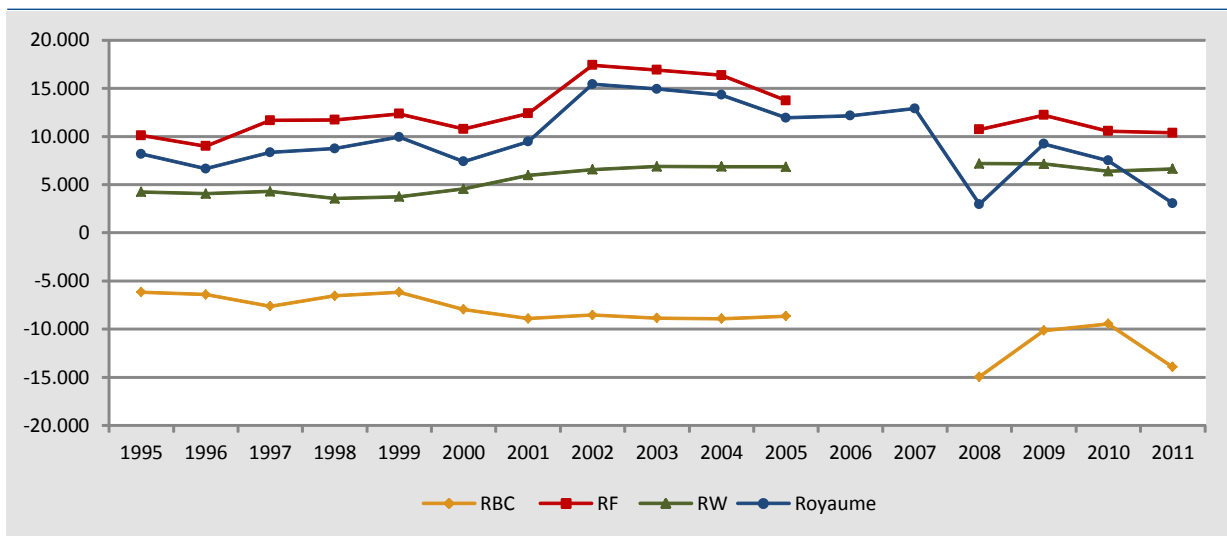

Source: BNB

TABLEAU 6 EXPORTATIONS NETTES DE BIENS ET SERVICES, 1995-2011
(en millions d'euros)

année	RBC	RF	RW	Royaume
1995	-6.168,8	10.104,0	4.240,0	8.175,3
1996	-6.408,9	8.997,5	4.059,7	6.648,3
1997	-7.622,8	11.677,8	4.286,6	8.341,5
1998	-6.545,2	11.724,7	3.562,4	8.741,9
1999	-6.153,0	12.346,6	3.749,0	9.942,5
2000	-7.952,2	10.778,6	4.566,5	7.393,0
2001	-8.908,2	12.392,6	5.979,1	9.463,5
2002	-8.544,6	17.406,3	6.561,5	15.423,2
2003	-8.855,7	16.899,7	6.881,2	14.925,2
2004	-8.919,4	16.356,3	6.876,0	14.312,9
2005	-8.658,7	13.738,3	6.855,5	11.935,1
2006				12.152,1
2007				12.904,8
2008	-14.944,1	10.723,7	7.183,5	2.963,1
2009	-10.148,0	12.222,8	7.145,5	9.220,3
2010	-9.443,8	10.555,0	6.393,2	7.504,4
2011	-13.941,3	10.369,4	6.635,2	3.063,3

Source: BNB

1.4 Part des biens et des services respectivement dans l'ensemble des importations et exportations par région

La part des importations et exportations de biens, d'une part, et de services, d'autre part, dans l'ensemble des importations et exportations de biens et services est très différente selon les régions.

Dans la Région de Bruxelles-Capitale, entre 70 et 76 % des importations portaient sur des biens et entre 24 et 30 % sur des services. Au niveau des exportations, les rapports étaient différents, les biens représentant entre 51 et 62 % de l'ensemble des exportations et les services entre 38 et 49 %.

En Flandre, entre 81 et 85 % de l'ensemble des importations portaient sur des biens, et entre 15 et 19 % sur des services. Au niveau des exportations, la part des biens était un peu plus élevée jusqu'en 2005 inclus (entre 84 et 86 %). À partir de 2008, leur part est revenue à une fourchette située entre 79 et 82 %.

En Wallonie, entre 76 et 82 % de l'ensemble des importations concernaient des biens, et entre 14 et 24 % des services. Au niveau des exportations, la part des biens jusqu'en 2005 inclus et en 2008 était encore plus élevée (entre 82 et 86 %) et une part un peu plus faible de l'ensemble des exportations portait sur des services (entre 14 et 17 %). À partir de 2009, la part des biens y a également un peu diminué, pour atteindre entre 80 et 82 %.

Entre 1995 et 2011, la part des services dans les exportations semble avoir systématiquement augmenté dans toutes les régions. Pour ce qui est des importations, c'est uniquement le cas en Flandre.

L'on peut en outre déduire que les importations et exportations de biens en périodes de basse conjoncture, comme durant la crise de 2008 et 2009, se réduisent, pour l'ensemble des régions, plus nettement que les importations et exportations de services, de sorte que les services représentent, durant ces années, une part plus importante dans l'ensemble des importations et exportations.

TABLEAU 4 PART DES BIENS ET DES SERVICES DANS L'ENSEMBLE DES IMPORTATIONS PAR RÉGION, 1995-2011

année	Part des biens dans l'ensemble des importations par région (en %)				Part des services dans l'ensemble des importations par région (en %)			
	RBC	RF	RW	Royaume	RBC	RF	RW	Royaume
1995	73,0	85,1	79,3	82,0	27,0	14,9	20,7	18,0
1996	75,8	84,7	78,6	82,2	24,2	15,3	21,4	17,8
1997	76,3	84,3	80,0	82,3	23,7	15,7	20,0	17,7
1998	75,2	83,6	80,1	81,6	24,8	16,4	19,9	18,4
1999	72,8	83,0	79,5	80,7	27,2	17,0	20,5	19,3
2000	74,3	82,7	79,8	80,8	25,7	17,3	20,2	19,2
2001	71,5	82,5	78,5	79,8	28,5	17,5	21,5	20,2
2002	72,8	82,1	75,9	79,4	27,2	17,9	24,1	20,6
2003	73,8	81,9	77,1	79,6	26,2	18,1	22,9	20,4
2004	74,8	82,7	78,2	80,6	25,2	17,3	21,8	19,4
2005	73,4	84,3	79,2	81,6	26,6	15,7	20,8	18,4
2006				82,3				17,7
2007				81,7				18,3
2008	74,6	83,0	81,5	81,2	25,4	17,0	18,5	18,8
2009	70,7	80,5	79,0	78,4	29,3	19,5	21,0	21,6
2010	72,6	80,6	77,9	78,7	27,4	19,4	22,1	21,3
2011	74,1	82,3	79,2	80,3	25,9	17,7	20,8	19,7

Source: BNB

TABLEAU 5 PART DES BIENS ET DES SERVICES DANS L'ENSEMBLE DES EXPORTATIONS PAR RÉGION, 1995-2011

année	Part des biens dans l'ensemble des exportations par région (en %)				Part des services dans l'ensemble des exportations par région (en %)			
	RBC	RF	RW	Royaume	RBC	RF	RW	Royaume
1995	61,8	86,0	86,4	82,9	38,2	14,0	13,6	17,1
1996	61,8	86,2	85,4	82,8	38,2	13,8	14,6	17,2
1997	58,9	85,7	86,0	82,4	41,1	14,3	14,0	17,6
1998	55,8	85,1	86,5	81,7	44,2	14,9	13,5	18,3
1999	55,4	84,8	84,7	80,9	44,6	15,2	15,3	19,1
2000	57,1	84,0	84,9	80,4	42,9	16,0	15,1	19,6
2001	54,3	83,9	84,1	79,7	45,7	16,1	15,9	20,3
2002	54,8	84,2	82,3	79,8	45,2	15,8	17,7	20,2
2003	55,7	84,0	84,0	79,8	44,3	16,0	16,0	20,2
2004	58,3	83,5	84,0	80,0	41,7	16,5	16,0	20,0
2005	55,8	84,5	83,0	80,2	44,2	15,5	17,0	19,8
2006				80,9				19,1
2007				79,8				20,2
2008	57,1	81,6	84,2	78,5	42,9	18,4	15,8	21,5
2009	51,2	78,5	81,7	75,0	48,8	21,5	18,3	25,0
2010	54,2	79,2	79,5	75,6	45,8	20,8	20,5	24,4
2011	57,3	80,9	81,7	77,6	42,7	19,1	18,3	22,4

Source: BNB

2. Répartition régionale des importations et exportations belges de biens

Le présent chapitre présente pour commencer les résultats globaux en matière d'importations et d'exportations régionales de biens. Il détaille ensuite les branches d'activité importantes dans les importations et exportations de biens par région.

2.1 Évolutions globales, 1995-2011

Les **importations belges de biens** ont grimpé, entre 1995 et 2011, de 104,8 à 249,5 milliards d'euros. La Région flamande en représentait entre 66,9 et 69,9 %, et la Région de Bruxelles-Capitale entre 16 et 19,2 %. Entre 12,9 et 15,4 % étaient destinées à des déclarants de la Région wallonne. Durant la période considérée, la part de la Région flamande s'est légèrement réduite au profit de la Région wallonne. Sur l'ensemble de la période comprise entre 1995 et 2001, c'est dans la Région de Bruxelles-Capitale que les importations de biens ont le plus augmenté.

TABLEAU 6 IMPORTATIONS DE BIENS PAR RÉGION, 1995-2011

année	Importations de biens par région (en millions d'euros)				Part par région dans l'ensemble des importations (en %)			
	RBC	RF	RW	Royaume	RBC	RF	RW	Royaume
1995	17.504,9	73.275,4	14.009,0	104.789,3	16,7	69,9	13,4	100,0
1996	18.735,1	75.959,7	14.052,3	108.747,1	17,2	69,8	12,9	100,0
1997	20.559,3	83.727,4	16.027,2	120.313,9	17,1	69,6	13,3	100,0
1998	19.821,3	85.657,5	18.178,2	123.657,0	16,0	69,3	14,7	100,0
1999	20.518,5	88.427,8	17.820,7	126.767,0	16,2	69,8	14,1	100,0
2000	26.145,9	105.808,2	21.450,5	153.404,6	17,0	69,0	14,0	100,0
2001	26.821,3	106.419,9	20.604,3	153.845,5	17,4	69,2	13,4	100,0
2002	27.255,9	104.054,6	20.107,5	151.418,0	18,0	68,7	13,3	100,0
2003	28.912,5	101.847,5	19.866,6	150.626,6	19,2	67,6	13,2	100,0
2004	30.432,0	114.138,2	22.077,6	166.647,8	18,3	68,5	13,2	100,0
2005	31.255,8	129.043,1	24.705,0	185.003,9	16,9	69,8	13,4	100,0
2006	35.371,4	138.204,7	28.257,3	201.833,4	17,5	68,5	14,0	100,0
2007	34.840,4	150.827,0	30.252,0	215.919,4	16,1	69,9	14,0	100,0
2008	42.053,0	158.982,9	33.953,8	234.989,7	17,9	67,7	14,4	100,0
2009	33.677,1	126.724,4	29.127,0	189.528,5	17,8	66,9	15,4	100,0
2010	37.291,5	147.550,0	32.679,5	217.521,0	17,1	67,8	15,0	100,0
2011	44.305,9	169.579,4	35.576,4	249.461,7	17,8	68,0	14,3	100,0

Source: BNB

Entre 1995 et 2011, les **exportations de biens** ont augmenté, au niveau du Royaume, de 112,7 à 243,5 milliards d'euros. Les rapports entre les régions pour les exportations diffèrent de ceux pour les importations. Entre 70,7 et 74,6 % des exportations étaient originaires de Flandre, soit en moyenne 3 points de pourcentage de plus que pour les importations. Suivait ensuite la Wallonie, avec une part comprise entre 16,3 et 19,1 %, soit environ 3,5 points de pourcentage de plus que pour les importations. Bruxelles a enregistré chaque année la part d'exportations la plus faible, entre 8,4 et 10,8 % (soit en moyenne 8 points de pourcentage de moins que sa part dans les importations). Sur l'ensemble de la période, c'est toutefois à Bruxelles que les exportations de biens ont le plus progressé.

TABLEAU 7 EXPORTATIONS DE BIENS PAR RÉGION, 1995-2011

année	Exportations de biens par région (en millions d'euros)				Part par région dans l'ensemble des exportations (Yb %)			
	RBC	RF	RW	Royaume	RBC	RF	RW	Royaume
1995	10.997,8	82.741,9	18.932,9	112.672,6	9,8	73,4	16,8	100,0
1996	11.328,0	84.984,9	18.742,5	115.055,4	9,8	73,9	16,3	100,0
1997	11.373,3	95.086,9	20.919,1	127.379,3	8,9	74,6	16,4	100,0
1998	11.068,6	97.248,0	22.706,0	131.022,6	8,4	74,2	17,3	100,0
1999	12.198,3	100.891,2	22.166,2	135.255,7	9,0	74,6	16,4	100,0
2000	15.557,9	116.445,3	26.689,7	158.692,9	9,8	73,4	16,8	100,0
2001	15.526,7	118.657,0	27.114,9	161.298,6	9,6	73,6	16,8	100,0
2002	15.836,1	121.321,9	27.177,2	164.335,2	9,6	73,8	16,5	100,0
2003	16.882,2	118.629,2	27.431,2	162.942,6	10,4	72,8	16,8	100,0
2004	18.528,2	128.877,3	29.479,9	176.885,4	10,5	72,9	16,7	100,0
2005	18.932,0	140.911,9	31.571,9	191.415,8	9,9	73,6	16,5	100,0
2006	21.008,7	151.320,7	35.944,3	208.273,7	10,1	72,7	17,3	100,0
2007	20.160,9	162.794,6	38.300,6	221.256,1	9,1	73,6	17,3	100,0
2008	23.626,6	164.900,6	41.099,1	229.626,3	10,3	71,8	17,9	100,0
2009	19.195,6	133.106,5	35.948,7	188.250,8	10,2	70,7	19,1	100,0
2010	22.696,8	153.475,2	38.437,4	214.609,4	10,6	71,5	17,9	100,0
2011	26.268,6	175.073,6	42.129,8	243.472,0	10,8	71,9	17,3	100,0

Source: BNB

Pour l'ensemble des années considérées, les **exportations nettes de biens** ont été largement négatives dans la région de Bruxelles-Capitale, contrairement aux deux autres régions. En région flamande et en région wallonne, les exportations nettes ont toujours été positives, mais en 2008, le solde s'est réduit de moitié en Flandre et il est resté aux alentours de ce niveau durant les années suivantes. Combiné aux exportations nettes largement négatives de Bruxelles, le solde au niveau du Royaume est demeuré négatif depuis 2008. Durant la période 2008-2011, c'est la Wallonie qui a affiché le solde (positif) le plus élevé.

TABLEAU 8 EXPORTATIONS NETTES DE BIENS PAR RÉGION, 1995-2011 (en millions d'euros)

année	RBC	RF	RW	Royaume
1995	-6.507,1	9.466,5	4.923,9	7.883,3
1996	-7.407,1	9.025,2	4.690,2	6.308,3
1997	-9.186,0	11.359,5	4.891,9	7.065,4
1998	-8.752,7	11.590,5	4.527,8	7.365,6
1999	-8.320,2	12.463,4	4.345,5	8.488,7
2000	-10.588,0	10.637,1	5.239,2	5.288,3
2001	-11.294,6	12.237,1	6.510,6	7.453,1
2002	-11.419,8	17.267,3	7.069,7	12.917,2
2003	-12.030,3	16.781,7	7.564,6	12.316,0
2004	-11.903,8	14.739,1	7.402,3	10.237,6
2005	-12.323,8	11.868,8	6.866,9	6.411,9
2006	-14.362,7	13.116,0	7.687,0	6.440,3
2007	-14.679,5	11.967,6	8.048,6	5.336,7
2008	-18.426,4	5.917,7	7.145,3	-5.363,4
2009	-14.481,5	6.382,1	6.821,7	-1.277,7
2010	-14.594,7	5.925,2	5.757,9	-2.911,6
2011	-18.037,3	5.494,2	6.553,4	-5.989,7

Source: BNB

2.2 Importations et exportations de biens par région et par branche d'activité A38

Au cours de la période 1995-2011, ce sont, dans les trois régions, surtout les branches d'activité industrielles et commerciales qui ont importé et exporté des biens. Leur part était toutefois différente selon la région et selon qu'il s'agissait d'importations ou d'exportations. La part du commerce a été nettement plus importante dans les importations que dans les exportations de biens, et ce dans chaque région.

TABLEAU 9 PART DE L'INDUSTRIE ET DU COMMERCE DANS LE TOTAL DES IMPORTATIONS ET EXPORTATIONS DE BIENS PAR RÉGION, 1995-2011

Région	Industrie		Commerce	
	Part	Tendance	Part	Tendance
Bruxelles				
- Importations	27 à 36 %	fluctuante	43 à 62 %	baissière
- Exportations	38 à 65 %	baissière jusqu'en 2009, puis à nouveau haussière	29 à 38 %	fluctuante
Flandre				
- Importations	43 à 53 %	baissière	43 à 50 %	haussière
- Exportations	61 à 71 %	baissière	24 à 33 %	haussière
Wallonie				
- Importations	51 à 57 %	baissière	35 à 40 %	moins élevée depuis 2006
- Exportations	78 à 81 %	fluctuante	15 à 19 %	fluctuante

Source: BNB

Entre 1995 et 2011, les principales branches d'activité dans l'industrie bruxelloise ont été le "raffinage de pétrole" et la "fabrication de matériels de transport". La branche "production et distribution d'électricité, de gaz, de vapeur et d'air conditionné" a également représenté une part importante tant dans les importations que dans les exportations (depuis 2003, cette part a fluctué entre 10 et 15 % pour les importations comme pour les exportations).

En Flandre, les branches les plus importantes de l'industrie ont été l'industrie chimique, la métallurgie, la "fabrication de matériels de transport" et le "raffinage du pétrole". Pour ce qui est des exportations, l'industrie alimentaire et l'industrie textile sont également à épingle, même si cette dernière présente une part en recul.

Dans l'industrie wallonne, ce sont surtout la métallurgie, l'industrie pharmaceutique, l'industrie chimique, la "fabrication de machines et équipements" et la "fabrication de produits en caoutchouc et en plastique" qui ont présenté des parts importantes dans le commerce international de biens entre 1995 et 2011.

La section qui suit détaille, pour les années 2010 et 2011, les importations et exportations de biens par branche d'activité A38.

En **2010**, c'est la Flandre qui a enregistré la hausse la plus marquée des importations de biens (16,4 %), suivie de la Wallonie (12,2 %) et de Bruxelles (10,7 %). Les exportations de biens ont elles aussi affiché une forte croissance dans toutes les régions: 18,8 % à Bruxelles, 14,9 % en Flandre et 8,9 % en Wallonie. Il n'y a qu'à Bruxelles que la croissance des exportations de biens a dépassé celle des importations.

TABLEAU 10 BRANCHES D'ACTIVITÉ QUI ONT LE PLUS FORTEMENT INFLUENCÉ LA CROISSANCE DES IMPORTATIONS ET EXPORTATIONS DE BIENS PAR RÉGION, ANNÉE 2010
(en points de pourcentage)

2010	Importations			Exportations		
	RBC	RF	RW	RBC	RF	RW
Industrie (C), dont	6,47	10,26	11,59	9,95	8,91	6,45
Cokéfaction et raffinage (CD)	6,64	2,36	0,15	11,16	1,51	0,14
Industrie chimique (CE)	-0,10	2,39	0,98	-0,52	3,79	1,08
Industrie pharmaceutique (CF)	-0,72	0,02	1,08	-1,14	0,22	0,93
Fabrication de produits en caoutchouc et en plastique (CG)	0,01	0,31	0,83	0,04	0,02	0,42
Métallurgie et fabrication de produits métalliques, machines et équipements (CH)	0,08	3,10	5,99	0,07	1,91	2,55
Fabrication de machines et équipements (CK)	0,01	-0,14	1,83	-0,09	0,38	1,26
Fabrication de matériels de transport (CL)	0,38	1,52	-0,40	1,43	0,88	-0,44
Production et distribution d'électricité, de gaz, de vapeur et d'air conditionné (DD)	1,49	0,28	0,57	3,91	-0,06	0,08
Commerce et réparation d'automobiles et de motocycles (GG)	3,52	6,17	3,55	4,30	5,80	2,64
Transports et entreposage (HH)	-0,14	-0,45	-4,47	-2,07	-0,21	-2,93
Activités de services administratifs et de soutien (NN)	-0,22	-0,04	0,20	1,67	0,22	0,04
Croissance totale (%)	10,73	16,43	12,20	18,81	14,93	8,86

Source: BNB

L'analyse par branche d'activité permet de dégager les constats généraux suivants:

- en 2010, l'industrie a apporté dans toutes les régions une forte contribution à la croissance des importations et exportations de biens; la contribution la plus forte a été observée en Wallonie; les branches d'activité industrielles contributrices ont varié d'une région à l'autre;
- le commerce aussi a apporté une importante contribution à la croissance dans toutes les régions;
- la branche d'activité "transports et entreposage" a entraîné à la baisse la croissance tant des importations que des exportations en Wallonie; tel a également été le cas à Bruxelles en ce qui concerne les exportations.

Dans toutes les régions, la croissance des importations et exportations a été portée en grande partie par l'industrie. À Bruxelles, cette croissance était surtout à mettre au compte de la branche d'activité "cokéfaction et raffinage". L'industrie pharmaceutique a apporté une contribution négative aux importations et exportations bruxelloises.

En Flandre, les branches d'activité industrielles "métallurgie et fabrication de produits métalliques, machines et équipements", "industrie chimique", "cokéfaction et raffinage" et "fabrication de matériels de transport" ont toutes apporté des contributions positives substantielles à la croissance des importations et exportations de biens.

En Wallonie, la croissance des importations et exportations de biens a surtout été le fait de la métallurgie, de la branche "fabrication de machines et équipements", de l'industrie pharmaceutique et de l'industrie chimique.

À Bruxelles, outre l'industrie, le commerce a apporté une large contribution à la croissance du commerce international de biens (3,5 points de pourcentage pour les importations et 4,3 points de pourcentage pour les exportations). De même, la branche d'activité "production et distribution d'électricité, de gaz, de vapeur et d'air conditionné" a apporté une contribution positive substantielle à la croissance tant des importations que des exportations (respectivement 1,5 et 3,9 points de pourcentage). S'agissant des exportations, tel a également été le cas de la branche "activités de services administratifs et de soutien" (1,7 point de pourcentage). La branche "transports et entreposage" a, en revanche, contribué négativement à la croissance des importations et exportations bruxelloises, contribution plus prononcée en ce qui concerne les exportations (-2,1 points de pourcentage).

En Flandre, le commerce a apporté une contribution significative à la croissance en 2010, de 6,2 points de pourcentage pour les importations et de 5,8 points de pourcentage pour les exportations.

En Wallonie, la croissance des importations et exportations a aussi été en grande partie le fait du commerce, qui a apporté des contributions de 3,6 points de pourcentage pour les importations et de 2,6 points de pourcentage pour les exportations. La branche d'activité "transports et entreposage" a apporté une contribution négative sensible, et ce tant pour les importations (-4,5 points de pourcentage) que pour les exportations (-2,9 points de pourcentage).

En 2011, les importations et exportations de biens ont continué de progresser dans toutes les régions. C'est Bruxelles qui a affiché la plus forte progression des importations de biens (18,2 %), suivie de la Flandre (15,3 %). La croissance a été nettement inférieure en Wallonie (6,9 %). En comparaison de 2010, Bruxelles a enregistré une nette accélération de la croissance, tandis qu'en Wallonie, la croissance a presque diminué de moitié. En Flandre, la croissance est demeurée soutenue, tout en ratant de peu le niveau qu'elle avait affiché en 2010. C'est aussi à Bruxelles que la croissance des exportations de biens a été la plus marquée (15,7 %), suivie de la Flandre (14,1 %) et de la Wallonie (9,6 %). Il n'y a que dans cette dernière région que la croissance des exportations de biens a été légèrement plus élevée qu'en 2010.

TAB 506/11 BRANCHES D'ACTIVITÉ QUI ONT LE PLUS INFLUENCÉ LA CROISSANCE DES IMPORTATIONS ET EXPORTATIONS DE BIENS PAR RÉGION, ANNÉE 2011 (en points de pourcentage)

2011	Importations			Exportations		
	RBC	RF	RW	RBC	RF	RW
Industrie (C), dont	13,30	7,43	3,87	13,76	9,59	6,24
Fabrication de denrées alimentaires, de boissons et de produits à base de tabac (CA)	0,50	1,00	0,47	0,30	1,08	0,55
Cokéfaction et raffinage (CD)	12,28	1,20	0,11	9,78	2,37	0,10
Industrie chimique (CE)	-0,02	1,40	-0,05	-0,15	1,32	0,28
Industrie pharmaceutique (CF)	0,02	-0,03	-1,55	0,51	0,37	-1,06
Métallurgie et fabrication de produits métalliques, de machines et d'équipements (CH)	0,31	1,91	2,26	0,56	1,85	2,93
Fabrication de machines et d'équipements (CK)	-0,13	0,37	1,77	0,03	0,53	2,61
Fabrication de matériels de transport (CL)	0,91	0,91	0,31	2,89	1,63	0,15
Production et distribution d'électricité, de gaz, de vapeur et d'air conditionné (DD)	-0,29	0,07	0,10	-1,33	0,04	0,03
Commerce; réparation d'automobiles et de motocycles (GG)	2,88	6,07	4,09	1,48	3,70	2,93
Activités de services administratifs et de soutien (NN)	1,13	0,63	0,25	1,32	0,40	0,01
Croissance totale (%)	18,24	15,30	6,92	15,74	14,07	9,61

Uitendrecht

L'analyse par branche d'activité permet de dégager les constats généraux suivants:

- comme en 2010, les branches d'activité industrielles ont apporté une contribution positive notable à la croissance des importations et exportations de biens dans toutes les régions; l'industrie pharmaceutique a toutefois tiré la croissance vers le bas en Wallonie;
- en outre, le commerce a, dans toutes les régions, apporté une contribution positive considérable à la croissance tant des importations que des exportations de biens.

Tout comme en 2010, une bonne part de la croissance des importations et exportations est à mettre au compte des branches d'activité industrielles.

À Bruxelles, la branche d'activité "cokéfaction et raffinage" a très largement contribué à la croissance des importations et exportations (respectivement 12,3 et 9,8 points de pourcentage). La branche "fabrication de matériels de transport" a apporté une contribution de 0,9 point de pourcentage à la croissance des importations et de 2,9 points de pourcentage à la croissance des exportations.

Dans l'industrie flamande, la croissance des importations de biens a surtout été le fait de la métallurgie, de l'industrie chimique, des branches "cokéfaction et raffinage" et "fabrication de denrées alimentaires, de boissons et de produits à base de tabac" ainsi que de l'industrie automobile. Du côté des exportations, ce sont également ces branches d'activité qui ont le plus largement contribué à la croissance, si ce n'est dans un ordre légèrement différent.

Dans l'industrie wallonne, la croissance des importations et exportations de biens était en majeure partie à mettre au compte de la métallurgie et de la branche "fabrication de machines et d'équipements". En revanche, l'industrie pharmaceutique a apporté une contribution négative sensible à la croissance tant des importations que des exportations.

À Bruxelles, le commerce et la branche "activités de services administratifs et de soutien" ont également contribué positivement à la croissance à la fois des importations et exportations de biens. La branche d'activité "production et distribution d'électricité, de gaz, de vapeur et d'air conditionné" a apporté une importante contribution négative à la croissance, surtout du côté des exportations (-1,3 %), ce qui contraste nettement avec la contribution positive sensible qu'avait apportée cette branche en 2010.

En Flandre, c'est aussi le commerce qui, comme en 2010, a apporté une contribution largement positive à la croissance (6,1 points de pourcentage pour les importations et 3,7 points de pourcentage pour les exportations).

En Wallonie également, outre l'industrie, le commerce est le seul à avoir apporté une contribution significative à la croissance des importations et exportations de biens (respectivement 4,1 et 2,9 points de pourcentage).

2.3 Comparaison avec la ventilation régionale du commerce extérieur¹

Depuis l'année de données 2002, le site internet de la Banque nationale de Belgique publie les chiffres mensuels des importations et exportations de biens par région (les niveaux géographiques inférieurs et le détail des branches d'activité ne sont pas disponibles). Ces résultats – tant le total au niveau du Royaume que les parts par région – diffèrent de ceux qui sont publiés actuellement dans le cadre des comptes nationaux et régionaux.

Au niveau du Royaume, le chiffre est différent parce que dans les comptes nationaux et régionaux, le transit de gaz naturel a été éliminé des importations et exportations de biens et que les chiffres ont fait l'objet d'un arbitrage destiné à équilibrer les trois optiques du PIB entre elles.

Les différences des parts par région s'expliquent par les principes méthodologiques différents qui sont utilisés dans la ventilation régionale²

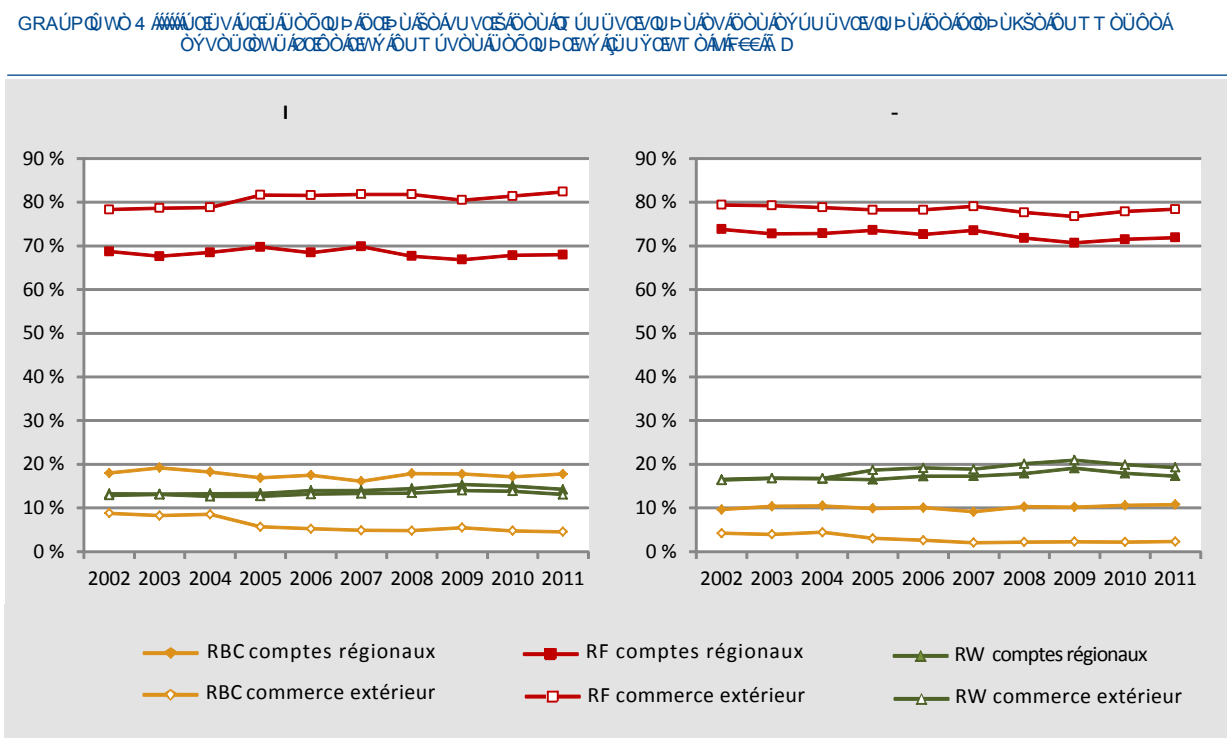

Source: BNB

¹ Chiffres du commerce extérieur disponibles en juin 2014.

² Cf. le chapitre ci-après intitulé "Éléments conceptuels et méthodologiques" de la présente publication. Ce chapitre est également [disponible séparément](#) sur le site internet de la BNB.

La part de Bruxelles est, tant pour les importations que pour les exportations de biens, plus importante selon la ventilation régionale des comptes régionaux que selon le commerce extérieur. S'agissant des importations, entre 8 et 9 % des importations ont été attribuées à Bruxelles dans les chiffres du commerce extérieur entre 2002 et 2004, mais, à partir de 2005, cette part a chuté pour s'établir entre 4,5 et 5,5 %¹. Selon les principes des comptes régionaux, c'est entre 16,1 et 19,2 % des importations qui ont été attribuées à Bruxelles. L'on peut faire le même constat pour les exportations de biens. Dans les chiffres du commerce extérieur, c'est entre 2 et 4,5 % des exportations qui ont été imputées à Bruxelles (à l'exception d'une rupture entre 2004 et 2005²), alors que les comptes régionaux situent la part de Bruxelles entre 9,1 et 10,8 %.

Selon la méthode d'attribution du commerce extérieur, la Flandre a représenté, sur la période 2002-2004, entre 78 et 79 % du total des importations, et cette part a augmenté à partir de 2005 pour s'établir entre 80 et 82 %. Selon les principes des comptes régionaux, cette part a été, pour la période 2002-2011, constamment inférieure (entre 66,9 et 69,9 %). Le commerce extérieur a attribué entre 76 et 80 % des exportations de biens à la Flandre, alors que, selon les comptes régionaux, cette part s'était établie entre 70,7 et 73,8 %.

Pour la Wallonie, les parts des importations comme des exportations sont moins divergentes. D'après les deux méthodes de ventilation, la Région wallonne a représenté entre 13 et 15 % des importations et entre 16 et 19 % des exportations (à l'exception des années 2008 et 2009, où la part wallonne dans les chiffres du commerce extérieur s'est élevée à plus de 20 %).

Les résultats qui découlent des deux méthodes de ventilation pour Bruxelles et la Flandre diffèrent considérablement. Cela vaut autant pour les importations que pour les exportations de biens. Par conséquent, l'on obtient des taux de croissance fortement différents.

Au niveau du solde, il en a également résulté de nettes variations par région.

La Région de Bruxelles-Capitale a, selon les deux méthodes de ventilation, affiché des exportations nettes négatives au cours de toutes ces années, mais cette tendance est plus prononcée dans la ventilation des comptes régionaux.

Le solde de la Région flamande est, selon la ventilation des comptes régionaux, demeuré toujours nettement positif, bien qu'en baisse, au cours de toutes ces années. D'après la ventilation du commerce extérieur, le solde flamand a été négatif à partir de 2005.

La Région wallonne a présenté un solde positif au cours de toutes ces années, et ce selon les deux méthodes de ventilation. Les ordres de grandeur sont, eux, plus divergents depuis 2005.

Il convient de signaler qu'au niveau du Royaume, les chiffres des exportations nettes diffèrent également selon les deux services. Mais le signe est le même.

¹ Notamment en raison d'une modification de la déclaration des importations et des exportations de gaz et d'électricité dans la foulée de la libéralisation du marché de l'énergie.

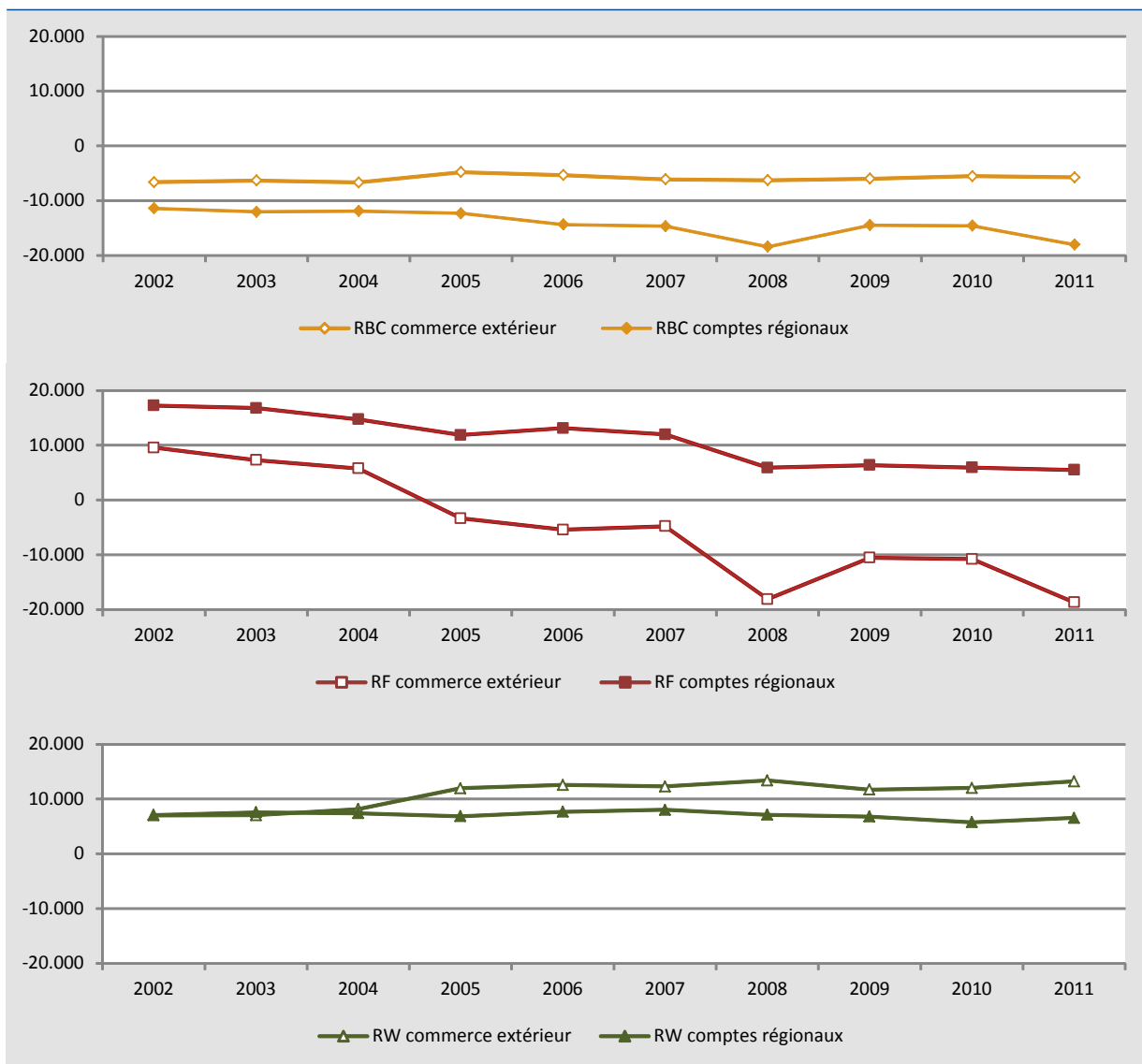

U[~ ! & M O P O O

3. Répartition régionale des importations et exportations belges de services

Le présent chapitre expose les résultats relatifs aux importations et exportations de services par branche d'activité répartis en fonction de la localisation de l'importateur ou exportateur. Il est à noter que seuls les résultats pour les périodes 1995-2005 et 2008-2011 sont disponibles. En raison d'un manque d'informations détaillées pour les années 2006 et 2007, il n'a pas été possible de procéder à une répartition régionale pour ces années.

3.1 Évolutions globales, 1995-2011

Au niveau du Royaume, les **importations de services** sont passées, entre 1995 et 2011, de 22,9 à 61,3 milliards d'euros. La part attribuée à la Région de Bruxelles-Capitale est située entre 23,5 et 28,2 %. Les importations bruxelloises sont passées de 6,5 milliards d'euros en 1995 à 15,5 milliards d'euros en 2011 (+139,1 %). La Région flamande s'est vu attribuer entre 55,8 et 60,4 % des importations de services. Les importations y sont passées de 12,8 à 36,5 milliards d'euros entre 1995 et 2011 (+185,4 %). Entre 14,1 et 16,5 % des importations de services ont été attribués à la Région wallonne, qui est passée de 3,7 milliards d'euros en 1995 à 9,4 milliards d'euros en 2011 (+153,9 %).

TABLEAU 12 IMPORTATIONS DE SERVICES PAR RÉGION, 1995-2011

année	Importations de services par région (en millions d'euros)				Part de chaque région dans le total des importations du Royaume (en%)			
	RBC	RF	RW	Royaume	RBC	RF	RW	Royaume
1995	6.468,9	12.795,5	3.666,5	22.931,0	28,2	55,8	16,0	100,0
1996	5.997,3	13.685,5	3.828,3	23.511,1	25,5	58,2	16,3	100,0
1997	6.382,1	15.545,9	3.997,8	25.925,8	24,6	60,0	15,4	100,0
1998	6.547,5	16.838,0	4.522,2	27.907,7	23,5	60,3	16,2	100,0
1999	7.662,7	18.136,9	4.603,7	30.403,2	25,2	59,7	15,1	100,0
2000	9.058,4	22.061,8	5.422,4	36.542,6	24,8	60,4	14,8	100,0
2001	10.678,1	22.614,6	5.654,7	38.947,4	27,4	58,1	14,5	100,0
2002	10.186,8	22.617,2	6.369,7	39.173,7	26,0	57,7	16,3	100,0
2003	10.256,0	22.455,3	5.910,3	38.621,6	26,6	58,1	15,3	100,0
2004	10.264,8	23.817,2	6.151,6	40.233,6	25,5	59,2	15,3	100,0
2005	11.342,3	23.975,9	6.479,4	41.797,6	27,1	57,4	15,5	100,0
2006				43.512,1				100,0
2007				48.379,0				100,0
2008	14.301,7	32.499,6	7.691,7	54.493,0	26,2	59,6	14,1	100,0
2009	13.929,6	30.605,7	7.750,4	52.285,7	26,6	58,5	14,8	100,0
2010	14.039,5	35.621,4	9.279,1	58.940,0	23,8	60,4	15,7	100,0
2011	15.454,3	36.475,0	9.356,7	61.286,0	25,2	59,5	15,3	100,0

Source: BNB

Les **exportations belges de services** sont passées, entre 1995 et 2011, de 23,2 à 70,3 milliards d'euros. Bruxelles s'est vu attribuer entre 27,7 et 32,6 % du total des exportations de services. Les exportations bruxelloises de services sont passées, entre 1995 et 2011, de 6,8 à 19,6 milliards d'euros (+187,2 %). Entre 54,6 et 59,4 % des exportations de services ont été attribuées à la Région flamande, soit un montant exporté de 13,4 milliards d'euros en 1995 et de 41,4 milliards d'euros en 2011 (+207,8 %). La Wallonie s'est vu attribuer entre 12,1 et 14,3 % des exportations de services. Les exportations wallonnes sont passées de 3 milliards d'euros en 1995 à 9,4 milliards d'euros en 2011 (+216,4 %).

TABLEAU 13 EXPORTATIONS DE SERVICES PAR RÉGION, 1995-2011

année	Exportations de services par région (en millions d'euros)				Part de chaque région dans le total des exportations du Royaume (en %)			
	RBC	RF	RW	Royaume	RBC	RF	RW	Royaume
1995	6.807,2	13.433,1	2.982,7	23.223,0	29,3	57,8	12,8	100,0
1996	6.995,6	13.657,7	3.197,8	23.851,1	29,3	57,3	13,4	100,0
1997	7.945,3	15.864,2	3.392,4	27.201,9	29,2	58,3	12,5	100,0
1998	8.754,9	16.972,2	3.556,9	29.284,0	29,9	58,0	12,1	100,0
1999	9.829,8	18.020,0	4.007,1	31.857,0	30,9	56,6	12,6	100,0
2000	11.694,2	22.203,3	4.749,7	38.647,3	30,3	57,5	12,3	100,0
2001	13.064,5	22.770,1	5.123,2	40.957,8	31,9	55,6	12,5	100,0
2002	13.061,9	22.756,2	5.861,5	41.679,7	31,3	54,6	14,1	100,0
2003	13.430,6	22.573,3	5.226,9	41.230,8	32,6	54,7	12,7	100,0
2004	13.249,3	25.434,4	5.625,3	44.308,9	29,9	57,4	12,7	100,0
2005	15.007,3	25.845,5	6.468,0	47.320,8	31,7	54,6	13,7	100,0
2006				49.223,9				100,0
2007				55.947,1				100,0
2008	17.784,0	37.305,6	7.729,9	62.819,5	28,3	59,4	12,3	100,0
2009	18.263,1	36.446,4	8.074,2	62.783,7	29,1	58,1	12,9	100,0
2010	19.190,4	40.251,2	9.914,4	69.356,0	27,7	58,0	14,3	100,0
2011	19.550,3	41.350,2	9.438,5	70.339,0	27,8	58,8	13,4	100,0

Source: BNB

Les **exportations nettes de services** ont toujours été nettement positives au niveau du Royaume, et ont fortement augmenté entre 1995 et 2011, passant de 0,3 à 9,1 milliards d'euros. La Région de Bruxelles-Capitale a affiché au cours de toutes ces années un solde fortement positif, qui a fluctué entre 0,3 et 5,2 milliards d'euros. Cela confirme que Bruxelles est surtout une économie de services. Les exportations nettes flamandes ont été significativement moins élevées au cours de la période 1995-2005 que sur la période 2008-2011, où l'on avait même enregistré un solde négatif en 1996 et en 1999. Depuis 2008, les exportations nettes de services en Flandre ont été nettement positives. Au cours de la période 1995-2005, les exportations nettes wallonnes ont toujours été négatives, mais leur valeur absolue a systématiquement diminué au fil des années. Sur la période 2008-2011, les exportations nettes wallonnes ont été légèrement positives et ont oscillé entre 0 et 0,6 milliard d'euros.

TABLEAU 14 EXPORTATIONS NETTES DE SERVICES PAR RÉGION, 1995-2011
(en millions d'euros)

année	RBC	RF	RW	Royaume
1995	338,3	637,5	-683,9	292,0
1996	998,2	-27,7	-630,5	340,0
1997	1.563,2	318,3	-605,3	1.276,1
1998	2.207,5	134,2	-965,4	1.376,3
1999	2.167,2	-116,8	-596,5	1.453,8
2000	2.635,8	141,5	-672,7	2.104,7
2001	2.386,4	155,5	-531,5	2.010,4
2002	2.875,2	139,0	-508,2	2.506,0
2003	3.174,6	118,0	-683,4	2.609,2
2004	2.984,4	1.617,2	-526,3	4.075,3
2005	3.665,1	1.869,5	-11,4	5.523,2
2006				5.711,8
2007				7.568,1
2008	3.482,3	4.806,0	38,2	8.326,5
2009	4.333,5	5.840,7	323,8	10.498,0
2010	5.150,9	4.629,8	635,3	10.416,0
2011	4.096,0	4.875,2	81,8	9.053,0

Source: BNB

3.2 Importations et exportations de services par région et par branche d'activité A38

Au cours de la période allant de 1995 à 2011, les importations de services, toutes régions confondues, ont surtout été le fait des branches d'activité de services^F. Par ailleurs, pour chacune de ces années, une très large part des importations de services a été destinée aux dépenses de consommation. La présente partie porte sur les importations de séjours et voyages à titre privé.

À Bruxelles, le commerce, les services aux entreprises et les "activités financières et d'assurance" sont restés les principales branches des importations et exportations de services. S'agissant des exportations, l'horeca a lui aussi occupé une place importante. L'industrie bruxelloise n'a représenté qu'une faible part des importations comme des exportations de services.

En Flandre, l'activité de "transports et entreposage" et le commerce ont été les principales branches des importations et exportations de services. La part de l'industrie totale s'est élevée à une moyenne de 19 % des importations. Ce sont essentiellement les industries chimique et pharmaceutique et la branche "cokéfaction et raffinage de pétrole" qui se sont démarquées. En ce qui concerne les exportations, l'horeca et les services aux entreprises ont eux aussi représenté une part substantielle.

1 Il s'agit des branches d'activité (A38) GG à TT incluses.

En Wallonie, outre les "transports et entreposage" et le commerce, plusieurs branches industrielles ont apporté une contribution importante aux importations de services: la pharmacie, la chimie, la métallurgie et l' "industrie du caoutchouc et des plastiques". Pour ce qui est des exportations, ce sont surtout les "activités financières et d'assurance" et l'horeca qui en ont représenté une part importante. L'industrie pharmaceutique s'est elle aussi arrogé une part importante des exportations de services.

La suite du texte présente en détail les importations et exportations de services durant les années 2010 et 2011 par branche d'activité (A38).

En **2010**, les importations de services ont progressé de 12,7 % au niveau du Royaume. À Bruxelles, cette croissance s'est établie à 0,8 %, tandis qu'elle a atteint les pourcentages très élevés de 16,4 et 19,7 % respectivement en Flandre et en Wallonie. Les exportations de services se sont elles aussi inscrites en nette hausse au niveau du Royaume (de 10,5 %). L'augmentation a été la plus vive en Wallonie (22,8 %), suivie de loin par la Flandre (10,4 %) et par Bruxelles (5,1 %).

TAB 5 BRANCHES D'ACTIVITÉ AYANT EU LA PLUS FORTE INCIDENCE SUR LA CROISSANCE DES IMPORTATIONS ET EXPORTATIONS DE SERVICES PAR RÉGION, ANNÉE 2010
(en points de pourcentage)

GFC	Importations			Exportations		
	RBC	FF	FW	RBC	FF	FW
Industrie (C), dont:	-0,10	1,31	8,66	-0,64	-0,25	8,17
Industrie pharmaceutique (CF)	0,05	-0,62	7,33	-0,02	-1,52	6,85
Métallurgie et fabrication de produits métalliques (CH)	-0,01	0,26	1,48	0,04	0,05	0,22
Production et distribution d'électricité, de gaz, de vapeur et d'air conditionné (DD)	0,83	1,02	0,97	0,67	0,49	0,22
Commerce; réparation d'automobiles et de motocycles (GG)	5,30	1,34	1,44	1,35	-0,86	-0,67
Transports et entreposage (HH)	0,61	5,93	1,20	-0,24	8,49	2,62
Hébergement et restauration (II)	-0,01	0,02	0,01	0,80	1,24	0,33
Télécommunications (JB)	-1,49	0,11	0,25	-0,93	0,10	-0,33
Activités informatiques et services d'information (JC)	0,08	0,10	-0,23	-0,24	0,43	1,02
Activités financières et d'assurance (KK)	-2,94	-0,11	1,79	-1,26	-0,03	5,92
Activités juridiques, comptables, de gestion, d'architecture, d'ingénierie, de contrôle et d'analyses techniques (MA)	-2,45	2,51	0,72	5,37	-0,62	2,75
Activités de services administratifs et de soutien (NN)	-0,31	0,67	0,34	0,20	0,30	1,16
Dépenses de consommation (P.3)	0,85	1,92	4,59	-	-	-
Croissance totale (en %)	0,79	16,39	19,72	5,08	10,44	22,79

Source: BNB

L'analyse par branche d'activité permet de dégager les constats généraux suivants:

- l'industrie n'a guère influé sur les importations et exportations totales de services, sauf en Wallonie, où l'industrie pharmaceutique a très fortement contribué à la croissance;
- c'est surtout en Flandre que la branche "transports et entreposage" a apporté une importante contribution aux importations et exportations de services ;
- les services aux entreprises (branche d'activité A38-MA) ont fortement influencé la croissance dans toutes les régions, soit à la hausse, soit à la baisse.

En Région de Bruxelles-Capitale, le commerce a apporté une contribution à la croissance de 5,3 points de pourcentage pour les importations, mais celle-ci a été largement compensée par les contributions négatives des branches "activités financières et d'assurance", services aux entreprises et "télécommunications". Les dépenses de consommation ont contribué à la croissance des importations à hauteur de 0,9 point de pourcentage, grâce à une augmentation des importations de séjours et voyages à titre privé. S'agissant des exportations, la progression a été presque entièrement portée par les services aux entreprises et par le commerce. Comme pour les importations, fût-ce dans une moindre mesure, la croissance des exportations à Bruxelles a été significativement tirée vers le bas par les "activités financières et d'assurance" et les "télécommunications". Les branches d'activité

industrielles n'ont guère influé sur le commerce international de services en Région de Bruxelles-Capitale durant l'année 2010.

En Région flamande, c'est la branche "transports et entreposage" qui a apporté la plus grande contribution à la croissance des importations et exportations de services (respectivement 5,9 et 8,5 points de pourcentage). L'industrie dans son ensemble n'a exercé qu'une incidence limitée sur la croissance des importations et exportations de services, notamment en raison de la contribution négative de l'industrie pharmaceutique. Pour ce qui est des importations, les services aux entreprises ont largement contribué à la croissance. Les dépenses de consommation ont elles aussi assuré une part substantielle de l'augmentation des importations. La contribution à la croissance du commerce a été plutôt modeste en ce qui concerne les importations, tandis qu'elle a même été négative pour les exportations. S'agissant des importations, la contribution à la croissance de la branche "production et distribution d'électricité, de gaz, de vapeur et d'air conditionné" s'est établie à 1 point de pourcentage. En ce qui concerne les exportations, il convient également de mentionner la contribution à la croissance positive de l'horeca.

En Wallonie, la hausse des importations comme des exportations de services est dans une large mesure attribuable à l'industrie pharmaceutique (dont la contribution à la croissance a dans les deux cas atteint quelque 7 points de pourcentage). S'agissant des importations, au sein de l'industrie, seule la métallurgie a encore apporté une contribution à la croissance supérieure à 1 point de pourcentage. La progression des importations de services est par ailleurs imputable aux dépenses de consommation (4,6 points de pourcentage) et aux branches "activités financières et d'assurance", commerce et "transports et entreposage", dont les contributions à la croissance ont toutes été supérieures à 1 point de pourcentage. Pour ce qui est des exportations, la croissance a en outre principalement été soutenue par les branches "activités financières et d'assurance", services aux entreprises, "transports et entreposage", "activités de services administratifs et de soutien" et "activités informatiques et services d'information".

Au niveau du Royaume, les importations de services ont augmenté de 4 % en 2011. La plus vive progression a été enregistrée à Bruxelles (10,1 %), suivie, de loin, par la Flandre (2,4 %) et par la Wallonie (0,8 %). Il n'y a qu'à Bruxelles que la croissance s'est accélérée par rapport à 2010. En Flandre et en Wallonie, la croissance a été nettement plus faible qu'en 2010. Les exportations de services de la Belgique se sont inscrites en hausse de 1,4 point de pourcentage en 2011. Les exportations de services ont crû de 2,7 % en Flandre et de 1,9 % à Bruxelles, alors qu'elles ont reculé de 4,8 % en Wallonie. La croissance des exportations de services s'est sensiblement repliée par rapport à 2010 dans toutes les régions.

TABLEAU 16 BRANCHES D'ACTIVITÉ AYANT EU LA PLUS FORTE INCIDENCE SUR LA CROISSANCE DES IMPORTATIONS ET EXPORTATIONS DE SERVICES PAR RÉGION, ANNÉE 2011 (points de pourcentage)

2011	Importations			Exportations		
	RBC	F:	FW	RBC	FF	FW
Industrie, dont:	1,10	0,05	-5,11	-0,56	1,34	-11,23
Fabrication de textiles, industrie de l'habillement, industrie du cuir et de la chaussure (CB)	0,98	-0,02	-0,05	0,03	0,00	-0,03
Industrie pharmaceutique (CF)	-0,03	-1,46	-6,37	-0,29	0,33	-12,00
Production et distribution d'électricité, de gaz, de vapeur et d'air conditionné (DD)	-0,60	-0,60	0,93	-0,42	0,18	0,82
Commerce ; réparation d'automobiles et de motocycles (GG)	3,55	2,04	0,37	2,81	1,82	2,70
Transports et entreposage (HH)	-1,54	-0,10	0,23	0,14	-0,67	-0,28
Hébergement et restauration (II)	-0,01	-0,02	0,01	-0,67	-0,43	-1,34
Télécommunications (JB)	0,97	0,35	-0,72	0,70	0,16	1,00
Activités informatiques et services d'information (JC)	1,23	0,48	-0,05	0,64	0,08	1,23
Activités financières et d'assurance (KK)	1,93	0,26	1,25	-0,82	-0,03	1,79
Activités juridiques, comptables, de gestion, d'architecture, d'ingénierie, de contrôle et d'analyses techniques (MA)	2,23	-2,40	0,56	-0,07	-1,07	0,42
Dépenses de consommation (P.3)	0,38	1,07	1,65			
Croissance totale (en %)	10,08	2,40	0,84	1,88	2,73	-4,80

Source: BNB

L'analyse par branche d'activité permet de dégager les constats généraux suivants:

- comme en 2010, l'industrie a apporté une faible contribution à la croissance des importations et exportations de services à Bruxelles et en Flandre, tandis que la contribution à la croissance de l'industrie pharmaceutique a été particulièrement négative en Wallonie ;
- le commerce a grandement contribué à la progression des importations et exportations de services dans toutes les régions.

À Bruxelles, la hausse des importations et exportations de services observée en 2011 était dans une large mesure attribuable au commerce. S'agissant des importations, les branches d'activité suivantes ont elles aussi apporté une nette contribution à la croissance: les services aux entreprises, les "activités financières et d'assurance", les "activités informatiques et services d'information" et l'industrie textile. La branche "transports et entreposage" a tiré la croissance des importations de services vers le bas à hauteur de 1,5 point de pourcentage.

En Flandre, la progression limitée des importations et exportations de services est également principalement le fait du commerce. Pour ce qui est des importations, il faut en outre y ajouter les dépenses de consommation. Les services aux entreprises ont orienté la croissance des importations comme celle des exportations à la baisse. En ce qui concerne les importations, cela a également été le cas de l'industrie pharmaceutique.

La Wallonie est la seule région où l'industrie ait exercé une lourde incidence sur la croissance des importations et exportations de services, et ce en raison de la contribution extrêmement négative de l'industrie pharmaceutique. S'agissant des importations, seules les dépenses de consommation et les "activités financières et d'assurance" ont apporté une contribution positive à la croissance supérieure à 1 point de pourcentage. En ce qui concerne les exportations, les branches suivantes ont apporté une contribution significative à la croissance: le commerce, les "activités financières et d'assurance", les "activités informatiques et services d'information" et les "télécommunications". L'horeca a tiré la croissance des exportations de services vers le bas à hauteur de 1,3 point de pourcentage.

Éléments conceptuels et méthodologiques

La présente contribution précise les modalités d'estimation de la répartition régionale des importations et exportations belges de biens et services et détaille les sources utilisées pour ce faire.

Une série de concepts sont d'abord présentés succinctement. Puis l'attention se porte sur la répartition régionale des importations et exportations belges de biens, d'une part, et de services, d'autre part. Vient ensuite une synthèse de l'importance relative que revêtent les informations sous-jacentes dans la répartition régionale.

Le texte se clôt par un examen des différences entre la ventilation présentée dans cette publication et la ventilation régionale des importations et exportations de biens publiée par l'ICN. Cet examen est motivé par deux grandes raisons. D'abord, les nouvelles données nationales détaillées dans la présente publication sont corrigées du commerce de transit et sont conformes aux chiffres des comptes nationaux relatifs aux importations et exportations après arbitrage pour faire concorder les trois optiques des comptes nationaux. Ensuite, les résultats de la ventilation régionale des opérations d'importation et d'exportation présentés ici s'appuient sur une autre méthodologie, à savoir les règles fixées au niveau européen en matière de ventilation régionale des variables issues des comptes régionaux.

Cette partie est également disponible comme [note méthodologique distincte](#) sur le site internet de la BNB.

1. Introduction

Un projet a été lancé qui allie la Banque nationale de Belgique, la Région de Bruxelles-Capitale, la Région flamande et la Région wallonne en vue d'élargir les comptes régionaux en y incluant une répartition régionale des importations et des exportations **belges** de biens (P.71 et P.61) et de services (P.72 et P.62).

Ces chiffres régionaux ne font pas partie des obligations statistiques européennes. Toutefois, la répartition régionale des importations et des exportations belges de biens et services repose sur les principes méthodologiques définis à l'échelon européen et utilisés pour les autres variables par branche d'activité qui, dans le cadre des comptes régionaux, sont réparties par région, par province et par arrondissement sur la base du lieu de travail (la rémunération des salariés, la valeur ajoutée brute aux prix de base, la formation brute de capital fixe et l'emploi salarié). Les résultats qui découlent de la répartition régionale des importations et des exportations internationales sont dès lors conformes et comparables aux autres agrégats issus des comptes régionaux.

Les chiffres relatifs au Royaume sont cohérents par rapport à ceux des comptes nationaux qui sont publiés chaque année à la fin du mois de septembre par l'ICN.

La nomenclature NUTS ("Nomenclature des unités territoriales statistiques") est utilisée pour le classement géographique. Cette nomenclature distingue trois niveaux régionaux. Pour la Belgique, il s'agit des trois régions

(NUTS 1), des dix provinces (NUTS 2) et des 45¹ arrondissements (NUTS 3). Pour une description détaillée du concept de "territoire régional" ainsi que de la répartition NUTS, il est renvoyé à la note méthodologique générale des comptes régionaux².

Par ailleurs, un classement par branche d'activité des importations et des exportations régionales de biens et services a également été réalisé. À l'instar des autres agrégats des comptes régionaux, ce classement repose sur la nomenclature NACE de 2008 ("Nomenclature générale des activités économiques dans la Communauté européenne"), qui est regroupée en 3 (A3), 10 (A10), 21 (A21), 38 (A38) et 64 (A64) branches d'activité. Pour une description détaillée des principes de base qui régissent le classement des agrégats régionaux par branche d'activité, le lecteur se référera utilement à la note méthodologique générale des comptes régionaux³.

Les calculs s'effectuent toujours au niveau le plus bas possible. Sur le plan géographique, le découpage s'opère jusqu'au niveau des arrondissements (NUTS 3). Les données ayant trait aux provinces (NUTS 2) et aux régions (NUTS 1) sont obtenues par l'addition des chiffres relatifs aux arrondissements concernés. Pour le classement par branche d'activité, la désagrégation s'opère en principe jusqu'aux branches d'activité du SUT⁴ (environ 120). Le niveau de la branche d'activité auquel sont publiées les importations et les exportations de biens et services dépend du niveau NUTS:

- 64 branches d'activité (A64) en relation avec les régions (NUTS 1);
- 38 branches d'activité (A38) en relation avec les provinces (NUTS 2);
- 10 branches d'activité (A10) en relation avec les arrondissements (NUTS 3).

D'un point de vue régional, les chiffres des comptes nationaux relatifs aux importations et aux exportations sont des grandeurs données. Il existe différentes méthodes pour régionaliser ces chiffres nationaux:

- méthode *ascendante*: calcul de la variable au niveau de l'unité individuelle: pour les agrégats par branche d'activité, il s'agit de l'unité d'activité économique locale;
- méthode *pseudo-ascendante*: ne s'applique qu'à la répartition des agrégats par branche d'activité pour les entreprises multirégionales et hétérogènes: les données relatives à l'unité d'activité économique locale sont déduites des chiffres relatifs à l'entreprise, à l'unité d'activité économique ou à l'unité locale;
- méthode *descendante*: l'agrégat national est ventilé entre les unités géographiques au moyen d'un indicateur reflétant autant que possible la variable à estimer (les unités individuelles ne sont pas identifiées);
- méthodes *mixtes*: combinaison des méthodes précitées.

Le choix de la méthode dépend des sources statistiques disponibles. La qualité de la répartition régionale est moins fonction de la méthode choisie que de la qualité des données détaillées ou de celle de l'indicateur.

Lorsque des données détaillées sont utilisées dans le cadre des comptes régionaux, il se peut que, dans certains cas, le chiffre obtenu ne soit pas le montant figurant dans les comptes nationaux. Cette différence éventuelle est alors répartie proportionnellement selon les résultats des informations détaillées.

Comme l'entreprise est l'unité de base pour la répartition des agrégats par branche d'activité dans les comptes régionaux belges, les méthodes ascendantes sont utilisées le plus possible pour les entreprises uni-arrondissementales (les "UA", c'est-à-dire les entreprises établies dans un seul arrondissement ou dont tous les établissements se trouvent dans le même arrondissement), alors que la méthode pseudo-ascendante est appliquée pour la répartition des entreprises multi-arrondissementales (les "MA", c'est-à-dire les entreprises possédant des établissements dans plusieurs arrondissements). Dans certains cas, les informations n'étant pas disponibles au niveau de l'entreprise individuelle, il faut recourir à la méthode descendante (cf. infra, partie "Éléments faisant l'objet d'un traitement spécifique").

Dans le cadre du projet entre la Banque nationale et les régions, une étude de faisabilité a également été menée quant à l'estimation du commerce interrégional. Les résultats finaux ne sont cependant pas encore disponibles, les sources étant relativement limitées. Les flux entre les régions peuvent être estimés au moyen du fichier des

1 45 arrondissements en comptant la scission de Verviers en une partie francophone et une partie germanophone, ainsi que l'ajout de l'extra-région. Cette dernière n'apparaît pas dans la ventilation régionale des importations et des exportations belges.

2 Cf. la publication de l'ICN intitulée "Comptes régionaux, éléments conceptuels et méthodologiques", point I.2: Territoire régional, page 8.

3 Ibidem, point II.1: Principes de base pour la répartition régionale des variables par branche d'activité, page 11.

4 Branche d'activité spécifiée pour établir le Supply and Use Table (SUT) ou tableau des ressources et des emplois (TRE), qui sert de base à l'élaboration du tableau des entrées et des sorties.

fournisseurs de l'administration de la TVA¹, mais il ne concerne que les unités assujetties à la TVA. Le commerce avec ou entre des unités non assujetties à la TVA n'y est pas comptabilisé. La totalité des flux entre les régions doit de préférence être approchée dans l'ensemble d'un tableau régional des entrées et des sorties. Comme les flux entre les régions ne figurent pas dans cette nouvelle statistique, il n'est **pas non plus possible d'établir à ce stade la balance commerciale par région**.

Les chapitres suivants décrivent la manière dont les importations et les exportations belges de biens, d'une part, et de services, d'autre part, sont réparties à l'échelon régional.

2. Importations et Exportations de biens (P.71 et P.61)

2.1 Estimation des importations et des exportations de biens au niveau du Royaume

Les importations et les exportations de biens englobent, selon le SEC 1995, la valeur totale des flux de biens entre les résidents et les non-résidents à partir du moment où il y a transfert de propriété. Lorsque des sociétés affiliées résidentes et non résidentes se livrent des biens, l'on suppose également qu'un **transfert de propriété** a eu lieu, que les biens aient ou non franchi physiquement la frontière. De même, les biens qui sont destinés à subir un travail à façon ou des réparations relèvent également, dans le SEC 1995, des importations et des exportations. Les biens qui entrent en Belgique et qui sont ensuite envoyés vers un autre pays (c'est-à-dire les biens faisant l'objet du commerce de transit) ne sont pas repris dans les chiffres de l'import-export des comptes nationaux (SEC 1995, § 3.132 et 3.133).

L'estimation des importations et des exportations de biens dans les comptes nationaux s'appuie en grande partie sur des données du commerce extérieur selon le **concept national**², après quoi il convient d'apporter encore quelques corrections lors de leur enregistrement dans la balance des paiements.

Les données du commerce extérieur se fondent en grande partie sur les données individuelles des entreprises relatives aux valeurs mensuelles des importations et des exportations. Dans les flux internationaux de biens, l'on distingue les opérations entre États membres de l'UE (commerce intracommunautaire), d'une part, et entre l'UE et les pays tiers (commerce extracommunautaire), d'autre part. Ces deux types de commerce sont enregistrés d'une manière différente.

Le commerce intracommunautaire est enregistré par la voie de la déclaration Intrastat mensuelle. Toutes les entreprises dont le montant annuel des arrivées ou des envois est au moins équivalent à un seuil déterminé³ sont soumises à déclaration. L'on procède à des estimations pour les importations et les exportations de biens par les déclarants dont la valeur annuelle des importations et des exportations est inférieure au seuil de déclaration. Ces estimations s'effectuent selon des méthodes statistiques.

Le commerce extracommunautaire est enregistré à l'aide des déclarations en douane et est exhaustif. Seules de petites estimations sont opérées pour compenser les réponses manquantes.

Une part importante des importations et des exportations de biens est déclarée par les représentants fiscaux. Ceux-ci sont des entreprises qui remplissent des tâches administratives pour des entreprises d'un groupe international qui possèdent un numéro de TVA en Belgique. Ils n'ont généralement pas de personnel⁴ ni d'établissement stable en Belgique et ne créent guère de valeur ajoutée. Les exportations des représentants fiscaux proviennent donc des achats effectués auprès des résidents, non de leur propre production. À l'inverse, leurs importations ne sont pas destinées à la consommation intermédiaire (ni aux investissements), mais à des ventes à des résidents. Sur la base de ce raisonnement, les importations des représentants fiscaux sont dérivées

1 Ce fichier enregistre l'ensemble des flux de facturation entre résidents assujettis à la TVA.

2 Les importations et les exportations de biens selon le concept national sont les importations et les exportations de biens qui franchissent les frontières nationales et pour lesquelles l'une des parties est un résident belge. Par opposition, le concept communautaire comporte une quantité importante d'opérations auxquelles aucun résident belge n'est lié.

3 Ce montant est fixé chaque année. La législation européenne prévoit que dans l'établissement des statistiques du commerce intracommunautaire de biens, les États membres doivent veiller à ce que les informations qu'ils collectent pour ces statistiques comprennent au moins un certain pourcentage des importations et des exportations. Ces pourcentages varient dans le temps; en 2010, par exemple, ce pourcentage s'établissait à 95 % pour les importations et à 97 % pour les exportations. Les seuils sont déterminés en fonction de ces pourcentages.

4 Sauf pour la réalisation du travail administratif.

des ventes des représentants fiscaux à des résidents, et leurs exportations des achats par les représentants fiscaux auprès de résidents. Ces achats et ces ventes figurent dans le fichier des fournisseurs de l'administration de la TVA. Pour les grands représentants fiscaux, l'on procède à des analyses individuelles permettant de déterminer leurs importations et leurs exportations.

Les opérations d'importation et d'exportation qui sont enregistrées s'accompagnent toujours d'un franchissement physique des frontières. Pour intégrer ces données à la balance des paiements, l'on effectue encore une série de corrections pour les importations et les exportations de biens sans franchissement des frontières mais avec transfert de propriété entre résidents et non-résidents, à savoir:

- les exportations vers des enclaves situées sur le territoire belge;
- les importations et les exportations d'avitaillement, c'est-à-dire les achats et les ventes de provisions de bord et carburants dans les ports et les aéroports;
- les importations et les exportations de réparations pour lesquelles le technicien se déplace.

Dans les comptes nationaux, les totaux généraux obtenus pour les importations et les exportations de biens dans la balance des paiements font encore l'objet de la déduction du transit de gaz naturel. En effet, dans les chiffres du commerce extérieur et de la balance des paiements, ce poste figure encore. Mais selon le principe du transfert de propriété, le transit de gaz naturel ne peut figurer dans les chiffres des importations et des exportations. De fait, aucun résident belge ne devient propriétaire de ce gaz en transit. Étant donné l'ampleur énorme du transit de gaz naturel par notre pays (la Belgique est une plaque tournante du transit de gaz naturel en Europe), l'on a conçu une méthode pour éliminer ce transit des importations et des exportations de biens sur la base des données de l'enquête sur la structure des entreprises de la DGS (Direction générale de la Statistique du SPF Économie).

Ensuite, les totaux généraux sont influencés par l'arbitrage global dans les comptes nationaux pour équilibrer les trois optiques de calcul du PIB.

Enfin, les importations et exportations de biens sont réparties, dans les comptes nationaux dans le cadre des tableaux des ressources et des emplois, entre différents produits. Dans le cadre de la répartition régionale, ce détail des produits n'est pas repris.

2.2 Répartition régionale des importations et exportations belges de biens

L'estimation des importations et exportations de biens dans les comptes nationaux se fonde en grande partie sur les données individuelles des entreprises. Les données individuelles des déclarations constituent le point de départ de la régionalisation des importations et exportations de biens.

2.2.1 Méthode générale pour la répartition régionale

Les importations et exportations de biens sont attribuées à l'unité qui est propriétaire des biens et qui réalise l'opération. Il en résulte que les importations et exportations de biens sont réparties sur le plan régional selon l'arrondissement où est établi l'importateur ou l'exportateur, propriétaire du bien, et attribuées à la branche d'activité SUT à laquelle l'importateur ou exportateur appartient.

Pour les entreprises uni arrondissementales, l'importation ou exportation peut être attribuée comme telle à l'arrondissement concerné et à la branche d'activité à laquelle le déclarant appartient (méthode ascendante).

Pour les entreprises multi arrondissementales, l'on ignore quel établissement importe ou exporte: il faut définir une clé de répartition. Conformément à la répartition régionale d'autres agrégats régionaux par branche d'activité, c'est le nombre d'emplois par établissement (repris dans le fichier des établissements de l'ONSS) qui sert de clé (méthode pseudo-ascendante). Les importations et exportations sont attribuées à la branche d'activité à laquelle le déclarant appartient.

Les chiffres des importations et des exportations répartis par arrondissement et par branche d'activité peuvent ensuite être regroupés à des niveaux géographiques supérieurs (provinces et régions) et à des niveaux de branche d'activité supérieurs (A64, A38, A21, A10, A3 et A0).

2.2.2 Éléments faisant l'objet d'un traitement spécifique

Dans certains cas, l'on ignore l'importateur ou l'exportateur individuel, et les importations et les exportations de biens sont alors réparties selon un indicateur.

2.2.2.1 REPRÉSENTANTS FISCAUX

Les exportations des représentants fiscaux ne peuvent provenir que d'achats auprès de résidents, non de leur production propre. À l'inverse, les importations des représentants fiscaux ne sont pas destinées à la consommation intermédiaire (ni aux investissements), mais à des ventes à des résidents. Il n'y a donc pas lieu d'attribuer les importations et les exportations déclarées par les représentants fiscaux à l'arrondissement où le représentant fiscal est établi. Il s'ensuit que les importations et les exportations des représentants fiscaux doivent être régionalisées selon la localisation des entreprises résidentes avec lesquelles le représentant fiscal réalise des opérations. En effet, les fournisseurs du représentant fiscal sont les véritables producteurs/exportateurs des exportations déclarées, et les clients du représentant fiscal sont les véritables utilisateurs/importateurs des importations déclarées. Ces informations figurent dans le fichier des fournisseurs de l'administration de la TVA.

Les importations sont réparties en fonction de la part de chaque client dans le total des ventes du représentant fiscal, et au niveau régional dans les arrondissements où les clients – et, partant, les importateurs effectifs – sont établis, et sont attribuées à la branche d'activité à laquelle le client appartient. Si le client est une entreprise uni arrondissementale, le montant des ventes à ce client est attribué intégralement dans cette proportion à l'arrondissement du client. Si le client est un déclarant multi arrondissemental, le montant est attribué selon la part du client dans le total des ventes du représentant fiscal aux différents arrondissements du client, compte tenu du nombre d'emplois par établissement (d'après l'ONSS).

Les exportations des représentants fiscaux sont réparties en fonction de la part de chaque fournisseur dans le total des achats du représentant fiscal, et au niveau régional dans les arrondissements où les fournisseurs – et, partant, les exportateurs effectifs – sont établis, et sont attribuées à la branche d'activité à laquelle le fournisseur appartient. Si le fournisseur est un déclarant uni arrondissemental, le montant des achats à ce fournisseur est attribué intégralement dans cette proportion à l'arrondissement du fournisseur. Si le fournisseur est un déclarant multi arrondissemental, le montant est attribué selon la part du fournisseur dans le total des achats du représentant fiscal aux différents arrondissements du fournisseur, compte tenu du nombre d'emplois par établissement (d'après l'ONSS).

Le fichier des fournisseurs de l'administration de la TVA n'est toutefois disponible que depuis 2000. Pour la période 1995-1999, l'on se fonde sur la répartition régionale en vigueur en 2000. Les représentants fiscaux les plus importants ont fait l'objet d'une analyse individuelle dans les comptes nationaux, et les clients et les fournisseurs ont été définis sur la base de ces analyses plutôt que du fichier des fournisseurs de l'administration de la TVA.

2.2.2.2 IMPORTATIONS ET EXPORTATIONS DE DIAMANTS

Les importations et exportations de diamants sont déclarées par l' "Antwerp World Diamond Office" (successeur du Conseil supérieur du diamant) et, sur la base des informations obtenues par l'intermédiaire du SPF Économie services Licences, attribuées aux branches "commerce de gros" (SUT 46A) et "travail des pierres précieuses; fabrication d'articles de joaillerie, de bijouterie et d'articles similaires" (SUT 32A) et réparties par arrondissement comme la répartition régionale de la valeur ajoutée de ces branches.

2.2.2.3 IMPORTATIONS ET EXPORTATIONS DE GAZ ET D'ÉLECTRICITÉ

Les importations et exportations de gaz et d'électricité sont déclarées à partir de 2005 par les gestionnaires de réseaux de transport Elia et Fluxys. Ces déclarants ne sont pas propriétaires de ces biens mais transportent l'électricité et le gaz par delà les frontières.

Un examen détaillé sur la base de diverses sources mène aux décisions suivantes.

Les importations et exportations d'électricité sont attribuées à la branche "production, transport et distribution

d'électricité; production et distribution de vapeur et d'air conditionné" (SUT 35A) et réparties par arrondissement proportionnellement à la répartition régionale de la valeur ajoutée de la NACE 351 (production, transport et distribution d'électricité).

Les importations de gaz naturel sont attribuées à la branche "production et distribution de combustibles gazeux" (SUT 35B) et réparties par région proportionnellement à la valeur ajoutée de la NACE 352 (production et distribution de combustibles gazeux). Les exportations de gaz naturel sont attribuées aux déclarants de la NACE 352 qui déclarent des exportations dans l'enquête structurelle et attribuées aux arrondissements dans lesquels ils ont des établissements.

2.2.2.4 IMPORTATIONS ET EXPORTATIONS D'AVITAILLEMENT

Les importations d'avitaillement sont attribuées à la branche "transports maritimes et côtiers" (SUT 50A), "transports aériens" (SUT 51A) et "transports routiers" (SUT 49C) et réparties par arrondissement proportionnellement à la répartition régionale de la valeur ajoutée de ces branches.

Les exportations d'avitaillement sont attribuées à la branche "commerce de gros" (SUT 46A) et réparties par arrondissement proportionnellement à la répartition régionale de la valeur ajoutée de cette branche.

2.2.3 Éléments exclus de la clé de répartition régionale

Dans certains cas, il n'y a pas d'informations détaillées disponibles concernant l'importateur ou l'exportateur. Lorsque cela se produit, les importations et exportations sont omises de la clé de répartition régionale et réparties selon les importations et exportations connues. C'est le cas pour:

- les importations et exportations d'embarcations de plaisance;
- les importations et exportations d'aéronefs;
- les importations et exportations de produits de la pêche;
- les importations et exportations par des particuliers;
- les exportations vers des enclaves;
- les importations et exportations de réparations pour lesquelles le technicien se déplace à partir de l'année de données 2006;
- les estimations en cas d'absence de réponse pour le commerce intracommunautaire et extracommunautaire et les déclarations en dessous du seuil pour le commerce intracommunautaire;
- les arbitrages issus des comptes nationaux.

3. Importations et exportations de services, ancien système (1995-2005) (P.72 en P.62)

3.1 Estimations des importations et exportations de services au niveau du Royaume

Les importations et exportations d'un service comprennent la valeur totale du service fourni entre résidents et non-résidents. Le lieu de fourniture du service ne revêt pas de pertinence pour déterminer s'il s'agit d'importations ou d'exportations du service.

Selon le SEC 1995, les importations et exportations de services entre résidents et non-résidents couvrent une vaste gamme d'opérations portant sur les services. La balance des paiements opère une distinction entre 11 types de services :

- services de transport;
- services liés aux séjours et voyages;
- services liés aux communications;
- services de construction;
- services d'assurance;
- services financiers;

- redevances et droits de licence;
- services d'informatique et d'information;
- autres services aux entreprises;
- services personnels, culturels et relatifs aux loisirs;
- services fournis ou reçus par les administrations publiques non dénommés ailleurs;

Entre 1995 et 2005, les importations et exportations de services dans la balance des paiements ont dans une large mesure été estimées sur la base des déclarations des établissements de crédit. Les banques procédaient au reporting quotidien de tous les paiements internationaux portant sur des importations et exportations de services, que ce soit pour compte de clients ou pour compte propre. Toutefois, les banques n'étaient pas tenues de fournir des détails concernant les petits montants. Il y a lieu à cet égard d'établir une distinction entre la période 1995-2001 et la période 2002-2005:

- période 1995-2001:
 - Entre 1995 et 2001, il existait pour les banques un "seuil de simplification" pour les montants inférieurs à 9 000 euros. Les transactions individuelles inférieures à ce seuil pouvaient être communiquées par agrégation. La communication ne précisait pas le type de services ni le déclarant.
 - Les montants entre 9 000 et 25 000 euros devaient être déclarés par rubrique de services, mais sans indication des déclarants.
- période 2002-2006:
 - À partir de 2002, la législation a été modifiée pour les petits montants. D'une part, le seuil de 9 000 euros a été porté à 12 500 euros. D'autre part, le nouveau seuil de 12 500 euros est devenu un seuil d'exclusion. De ce fait, les transactions portant sur des valeurs de moins de 12 500 euros n'ont plus été déclarées et ont été estimées par type de services.
 - Les montants situés entre 12 500 euros et 25 000 euros devaient en revanche être déclarés, avec indication du type de services et le déclarant.

Synthèse des informations fournies par les déclarations bancaires (1995-2005)

Période 1995-2001		
(X ou M) < 9 000 euros	Déclarant inconnu	Type de services inconnu
9 000 euros < (X ou M) < 25 000 euros	Déclarant inconnu	Type de services connu
25 000 euros < (X ou M)	Déclarant connu	Type de services connu
Période 2002-2005		
(X ou M) < 12 500 euros	Pas de déclaration	Pas de déclaration (estimation des montants)
12 500 euros < (X ou M)	Déclarant connu	Type de services connu

X = exportations; M = importations

Par ailleurs, les importations et exportations de services pour lesquelles le paiement ne passait pas par les établissements financiers belges étaient déclarées par les entreprises mêmes (rapporteurs directs). Si ces entreprises ne faisaient pas de déclarations, une estimation était effectuée pour ces importateurs et exportateurs.

Les importations et exportations de services d'assurance étaient estimées comme un pourcentage des primes payées ou perçues, puisqu'une partie seulement portait sur le service d'assurance même.

En outre, les données de paiement et les déclarations par des rapporteurs directs étaient complétées à l'aide de sources externes.

- Les importations et exportations au départ et à destination des institutions européennes étaient renseignées par Eurostat.
- Les importations et exportations de trafic touristique étaient estimées – en plus des informations fournies par les déclarations individuelles – en combinant les données fournies par le STATEC¹ (pour le travail frontalier avec le Luxembourg), l'INAMI (pour le travail frontalier avec les Pays Bas, la France et l'Allemagne et les voyages pour raisons de santé), les statistiques d'hébergement de la DGS, une enquête organisée par la DGS sur les dépenses des touristes belges à l'étranger, des données sur la circulation des billets et des données de paiement des sociétés de cartes de crédit.

¹ Le STATEC est l'Institut national de la statistique et des études économiques du Grand-Duché de Luxembourg.

- Les exportations de services de construction étaient majorées pour l'aide au développement.
- Les importations et exportations de services financiers au départ et à destination du Grand-Duché du Luxembourg étaient dans une large mesure estimées sur la base de chiffres du STATEC qui étaient pris comme compte miroir.
- Les importations et exportations d'autres services aux entreprises étaient en outre corrigées pour le travail non frontalier dans le cas où un travailleur (non) résident allait travailler pendant moins d'un an pour une entreprise non résidente (résidente).
- Les exportations vers l'OTAN étaient fournies par l'OTAN même.

Le chiffre de la balance des paiements était repris dans les comptes nationaux, mais complété par quelques corrections.

Une première correction porte sur les services d'intermédiation financière indirectement mesurés (SIFIM, FISIM¹). La production de services financiers se compose d'une part des commissions et d'autre part des revenus d'intermédiation financière. Une partie importante des services financiers est facturée indirectement. Les banques enregistrent un excédent d'exploitation en pratiquant des taux supérieurs sur les fonds prêtés que sur les montants empruntés. Ces services imputés de manière indirecte sont les "SIFIM". Tant les importations que les exportations de SIFIM sont omises de la balance des paiements. Les comptes nationaux en font dès lors une estimation.

Une deuxième correction concerne les importations et exportations par les organismes de placement collectif. Ce sont des intermédiaires financiers qui, en émettant des "parts", recueillent des fonds pour les investir dans différents instruments financiers. La production des organismes de placement collectif est en partie attribuée aux exportations. Ces exportations ne sont pas davantage enregistrées sur la balance des paiements, mais figurent en revanche dans les comptes nationaux.

Les totaux finaux obtenus étaient par ailleurs influencés par l'arbitrage global opéré au sein des comptes nationaux pour équilibrer entre elles les trois optiques de calcul du PIB.

3.2 Répartition régionale des importations et exportations belges de services (1995-2005)

L'estimation des importations et exportations de services dans les comptes nationaux se fonde en grande partie sur les données individuelles des entreprises. Les déclarations individuelles effectuées par les banques pour le compte d'entreprises et les déclarations effectuées par les rapporteurs directs constituent le point de départ pour la régionalisation des importations et exportations de services jusqu'en 2005.

3.2.1 Méthode générale pour la répartition régionale

Comme pour les biens, les importations et exportations de services sont attribuées à l'auteur de la transaction.

Pour les entreprises uni-arrondissementales, les importations et exportations peuvent être attribuées directement à l'arrondissement et à la branche d'activité dont relèvent les importations et exportations (méthode ascendante).

Pour les entreprises multi-arrondissementales, il convient en revanche de chercher une clé de répartition. Conformément aux autres agrégats régionaux par branche d'activité, c'est le nombre d'emplois par établissement (tiré du fichier des établissements de l'ONSS) qui est utilisé comme clé (méthode pseudo ascendante). Les importations et exportations sont attribuées à la branche d'activité dont relève le déclarant.

Les chiffres relatifs aux importations et exportations répartis par arrondissement et par branche d'activité peuvent ensuite être agrégés à des niveaux géographiques supérieurs (provinces et régions) et à des niveaux de branches d'activité supérieurs (A64, A38, A21, A10, A3 et A0).

3.2.2 Éléments faisant l'objet d'un traitement spécifique

Dans certains cas, l'importateur ou l'exportateur individuel n'était pas identifié, si bien que les importations et exportations de services ont dû être réparties selon un indicateur.

¹ Dans le jargon, l'abréviation la plus utilisée est celle de la dénomination anglaise, à savoir "FISIM", pour "financial intermediation services indirectly measured".

3.2.2.1 IMPORTATIONS ET EXPORTATIONS DE SERVICES D'UNE VALEUR INFÉRIEURE À 9 000 EUROS (1995-2001) OU 12 500 EUROS (2002-2006)

Pour les importations et exportations de services d'une valeur inférieure à 9 000 euros durant la période 1995-2001 ou à 12 500 euros à partir de 2002, ni le service concerné ni le déclarant n'étaient spécifiés. Ces transactions ne peuvent donc être attribuées à un importateur ou exportateur spécifique. Or, l'on suppose que la population de déclarants de ces petits montants ne varie pas substantiellement de celle des déclarants de montants compris entre 9 000 et 25 000 euros pendant la période 1995-2001 et entre 12 500 et 25 000 euros à partir de 2002. Les importations et exportations de services dont la valeur transactionnelle est inférieure à 9 000 euros (ou 12 500 euros) sont donc réparties par type de services de la même manière que les importations et exportations de services dont la valeur transactionnelle est comprise entre 12 500 et 25 000 euros durant l'exercice 2002, et ce en ce qui concerne tant la répartition régionale que l'attribution à une branche d'activité.

À partir de l'exercice 2003, les petits montants (inférieurs à 12 500 euros) obtenus par estimation peuvent être répartis comme les montants compris entre 12 500 et 25 000 euros de la même année, et ce par type de services.

3.2.2.2 IMPORTATIONS ET EXPORTATIONS DE SERVICES D'UNE VALEUR COMPRISE ENTRE 9 000 ET 25 000 EUROS (1995-2001)

Les importations et exportations de services d'une valeur transactionnelle comprise entre 9 000 et 25 000 euros pendant la période 1995-2001 sont réparties par région proportionnellement aux importations et exportations de services d'une valeur comprise entre 12 500 et 25 000 euros en 2002. Cette répartition s'effectue par rubrique de services.

3.2.2.3 EXPORTATIONS VERS LES INSTITUTIONS EUROPÉENNES DE SERVICES DES POUVOIRS PUBLICS NON COMPRIS AILLEURS

Les exportations vers les institutions européennes de services fournis ou reçus par les administrations publiques non dénommés ailleurs ont essentiellement trait à une compensation de la Douane pour la perception des droits de douane aux frontières et sont attribuées à la branche d'activité "administration publique, à l'exception de la défense et de la sécurité sociale obligatoire" (SUT 84A) et réparties par arrondissement proportionnellement à la répartition régionale de la valeur ajoutée du SPF Finances.

3.2.2.4 IMPORTATIONS ET EXPORTATIONS DE SÉJOURS ET VOYAGES ESTIMÉES À PARTIR DES DONNÉES RELATIVES À LA CIRCULATION DES BILLETS ET AUX DONNÉES DES SOCIÉTÉS DE CARTES DE CRÉDIT, DE L'INAMI ET DU STATEC

Les importations de séjours et voyages d'affaires estimées sur la base des données relatives à la circulation des billets et des données de paiement des sociétés de cartes de crédit sont réparties par région et par branche d'activité proportionnellement à la valeur ajoutée.

Les importations de séjours et voyages privés estimées selon les données relatives à la circulation des billets et les données de paiement des sociétés de cartes de crédit sont attribuées aux dépenses de consommation finale des ménages (P.3) et sont réparties par région sur la base des informations tirées de l'enquête sur le budget des ménages, et au sein des régions selon la répartition de la population moyenne.

Les exportations de séjours et voyages d'affaires et de séjours et voyages privés estimées sur la base des données relatives à la circulation des billets et des données de paiement des sociétés de cartes de crédit sont réparties par région en fonction des statistiques relatives aux nuitées ventilées entre voyages d'affaires, d'une part, et voyages privés, d'autre part, et sont attribuées aux branches d'activité qui fournissent des services de séjour et voyage (commerce de détail (SUT 47A), commerce de gros de combustibles (SUT 46B), hébergement (SUT 55A), restauration (SUT 56A)) en fonction de la part de valeur ajoutée de ces branches dans l'arrondissement concerné.

Les importations de séjours et voyages pour raisons de santé estimées d'après les données de l'INAMI sont réparties proportionnellement à la population moyenne et sont attribuées aux dépenses de consommation

finale. Les exportations de séjours et voyages pour raisons de santé estimées selon les données de l'INAMI sont attribuées à la branche d'activité "activités hospitalières" (SUT 86A) et sont réparties par arrondissement proportionnellement à la répartition régionale de la valeur ajoutée de cette branche d'activité.

Les importations de séjours et voyages effectués par des travailleurs frontaliers sortants sont réparties proportionnellement aux salaires des travailleurs frontaliers sortants par arrondissement et sont attribuées aux dépenses de consommation finale (P.3) au motif qu'il s'agit essentiellement de dépenses (privées) dans des commerces ou des restaurants. Les exportations de séjours et voyages des travailleurs frontaliers entrants sont réparties par arrondissement proportionnellement aux salaires des travailleurs transfrontaliers entrants et sont attribuées aux branches d'activité "commerce de détail" (SUT 47A), "commerce de gros de combustibles" (SUT 46B) et "restauration" (SUT 56B) en fonction de la part de valeur ajoutée de ces branches dans l'arrondissement concerné.

Les importations de séjours et voyages pour raisons éducatives estimées sur la base des données des sociétés de cartes de crédit sont réparties par région proportionnellement à la population âgée de 18 à 24 ans et sont attribuées aux dépenses de consommation finale (P.3). Les exportations de voyages pour raisons éducatives sont attribuées à la branche d'activité "enseignement" (SUT 85A) et sont réparties par région proportionnellement à la valeur ajoutée de cette branche d'activité dans le secteur public (enseignement organisé par les communautés et les pouvoirs locaux).

3.2.2.5 EXPORTATIONS DE SERVICES DE CONSTRUCTION DANS LE CADRE DE L'AIDE AU DÉVELOPPEMENT

Les exportations de services de construction vers les pays en développement portent sur les exportations des organisations non gouvernementales et sont attribuées à la branche d'activité "activités des autres organisations associatives" (SUT 94A, en particulier NACE 94995 "associations pour la coopération au développement") et sont réparties par arrondissement proportionnellement à la répartition régionale de la valeur ajoutée de cette branche d'activité.

3.2.2.6 IMPORTATIONS ET EXPORTATIONS DE SERVICES FINANCIERS AU DÉPART ET À DESTINATION DU GRAND-DUCHÉ DU LUXEMBOURG ESTIMÉES SELON LE STATEC

Les importations de services financiers au départ du Luxembourg portent sur des particuliers et sont réparties par région proportionnellement aux revenus de la propriété des ménages, dont les revenus d'intérêts et de dividendes, et sont attribuées aux dépenses de consommation finale (P.3). Les exportations de services financiers sont réparties par région et par branche d'activité proportionnellement aux exportations connues de services financiers.

3.2.2.7 EXPORTATIONS DES ORGANISMES DE PLACEMENT COLLECTIF

Les exportations des organismes de placement collectif sont attribuées à la branche d'activité "activités des services financiers, hors assurance et caisses de retraite" (SUT 64A) et sont réparties par région proportionnellement à la valeur ajoutée de cette branche d'activité.

3.2.2.8 IMPORTATIONS ET EXPORTATIONS DE SERVICES D'INTERMÉDIATION FINANCIÈRE INDIRECTEMENT MESURÉS (SIFIM)

Les importations des SIFIM par les déclarants qui appartiennent au secteur des sociétés non financières (S.11) sont réparties proportionnellement aux importations de services financiers des déclarants relevant de S.11; les importations des ménages (S.14) sont réparties proportionnellement aux revenus d'intérêts et de dividendes et sont attribuées aux dépenses de consommation finale (P.3).

Les exportations des SIFIM sont attribuées à la branche "activités des services financiers, hors assurance et caisses de retraite" (SUT 64A) et sont réparties par région proportionnellement à la valeur ajoutée de cette branche d'activité.

3.2.3 Éléments exclus de la clé de répartition régionale

Dans certains cas, l'on n'a pas trouvé d'informations détaillées concernant l'importateur ou l'exportateur: les importations et exportations par type de services ont alors été exclues de la clé de répartition régionale et ont été réparties proportionnellement aux importations et exportations connues par type de services.

- les importations et exportations au départ et à destination des institutions européennes (à l'exception des exportations de services fournis ou reçus par les administrations publiques non dénommés ailleurs (cf. supra point 3.2.2.3));
- les exportations à destination de l'OTAN;
- les estimations pour les déclarations manquantes de rapporteurs directs;
- les arbitrages provenant des comptes nationaux (ceux ci ne sont toutefois pas connus par type de services et ont été répartis proportionnellement aux importations et exportations totales de services).

4. Importations et exportations de services, nouveau système (à partir de 2008) (P.72 et P.62)

4.1 Estimation des importations et des exportations de services au niveau du Royaume

Depuis l'année 2007, pour ce qui est des importations et exportations de services, les entreprises importatrices et exportatrices sont interrogées directement, à l'aide d'enquêtes exhaustives ou non. Les enquêtes auprès des entreprises sont organisées de manière sélective et ciblée. Plusieurs branches d'activité spécifiques sont interrogées dans le cadre d'une enquête distincte et adaptée, afin d'obtenir une couverture suffisante pour tous les types de services dans la balance des paiements.

- Au-delà de certains seuils¹, un noyau d'entreprises représentant un pourcentage important des importations et exportations de services est interrogé sur l'ensemble des types de services dans la balance des paiements.
- L'ensemble des centres de coordination sont interrogés sur toutes les rubriques de services dans la balance des paiements, vu leur part importante dans l'ensemble des importations et exportations de services.
- L'ensemble des entreprises financières sont interrogées sur les importations et exportations de services financiers et d'assurance.
- Au-delà de certains seuils^F, tous les tour-opérateurs et agences de voyages sont interrogés sur les importations et exportations de voyages.
- Au-delà de certains seuils^F, tous les fournisseurs de services de médias audiovisuels sont interrogés sur les importations et exportations de services audiovisuels.
- La branche de la construction est interrogée par sondages ciblés sur les importations et exportations de services de construction.
- Les entreprises de transport sont interrogées par sondages ciblés sur les importations et exportations de services de transport.
- Les négociants triangulaires sont interrogés par sondages ciblés sur la valeur des biens importés et exportés qui font l'objet de négoce triangulaire

Les entreprises qui n'ont pas encore été intégrées dans l'une des enquêtes spécifiques précitées sont interrogées par sondages ciblés sur les importations et exportations de l'ensemble des services.

Les résultats des enquêtes par sondages sont extrapolés à l'ensemble de la population pour estimer l'ensemble des importations et exportations de services.

Les importations et exportations de services d'assurance sont estimées comme un pourcentage des primes payées ou perçues, puisqu'une partie seulement porte sur le service d'assurance même.

¹ Sur la base des valeurs mentionnées dans des rubriques spécifiques des déclarations à la TVA.

Les données d'enquêtes et les extrapolations sont encore complétées par des sources externes lorsque les importations et exportations de services ne peuvent pas être estimées au moyen d'une enquête auprès des entreprises.

- Les importations et exportations au départ et à destination des institutions européennes sont fournies par Eurostat.
- Les importations et exportations de voyages sont estimées – en plus des enquêtes – en combinant les données fournies par le STATEC (pour le travail frontalier avec le Luxembourg), l'INAMI (pour le travail frontalier avec les Pays-Bas, la France et l'Allemagne et pour les voyages pour raisons de santé), les statistiques d'hébergement de la DGS, une enquête organisée par la DGS sur les dépenses des touristes belges à l'étranger et des données de paiement des sociétés de cartes de crédit.
- Les données relatives aux exportations vers l'OTAN sont fournies par l'OTAN.
- Les importations par les autorités fédérales payées via la BNB sont connues par consultation de la comptabilité BNB.

Tout comme dans l'ancien système, des corrections sont encore effectuées pour tenir compte des importations et exportations des SIFIM et de celles des organismes de placement collectif. Les totaux finaux ainsi obtenus sont aussi influencés par l'arbitrage global au sein des comptes nationaux pour mettre en équilibre les trois optiques du calcul du PIB.

4.2 Répartition régionale des importations et exportations belges de services (à partir de 2008)

L'estimation des importations et exportations de services dans les comptes nationaux se base en grande partie sur des données d'entreprises individuelles. Les données d'enquêtes individuelles constituent le point de départ pour la régionalisation des importations et exportations de services.

4.2.1 Méthode générale pour la répartition régionale

Les importations et exportations de services sont attribuées à l'auteur de la transaction.

Pour les entreprises uni arrondissementales, les importations et exportations sont attribuées à l'arrondissement et à la branche d'activité dont l'importateur ou l'exportateur relève (méthode ascendante).

Pour les entreprises multi arrondissementales, il convient en revanche de rechercher une clé de répartition. Conformément aux autres agrégats régionaux par branche d'activité, c'est le nombre d'emplois par établissement (tiré du fichier des établissements de l'ONSS) qui est utilisé comme clé (méthode pseudo-ascendante). Les importations et exportations sont attribuées à la branche d'activité dont relève le déclarant.

Les chiffres des importations et des exportations répartis par arrondissement et par branche d'activité peuvent ensuite être agrégés à des niveaux géographiques supérieurs (provinces et régions) et à des niveaux de branche d'activité supérieurs (A64, A38, A21, A10, A3 et A0).

4.2.2 Éléments faisant l'objet d'un traitement spécifique

Dans certains cas, l'importateur ou l'exportateur individuel n'est pas connu et les importations et exportations de services sont réparties sur la base d'un indicateur.

4.2.2.1 EXPORTATIONS VERS LES INSTITUTIONS EUROPÉENNES DE SERVICES FOURNIS PAR LES ADMINISTRATIONS PUBLIQUES NON DÉNOMMÉS AILLEURS

Cet élément est réparti comme dans l'ancien système (cf. supra: point 3.2.2.3).

4.2.2.2 IMPORTATIONS ET EXPORTATIONS DE VOYAGES ESTIMÉES À L'AIDE DES SOCIÉTÉS DE CARTES DE CRÉDIT, DE L'INAMI ET DU STATEC

Cet élément est réparti comme dans l'ancien système (cf. supra: point 3.2.2.4).

4.2.2.3 IMPORTATIONS PAR LE POUVOIR FÉDÉRAL ENREGISTRÉES PAR L'INTERMÉDIAIRE DE LA BNB.

Dans le cas où la BNB effectue des paiements vers l'étranger pour le compte du pouvoir fédéral, ce n'est pas la BNB mais bien le pouvoir fédéral qui est l'importateur effectif. C'est pourquoi les importations de services fournis ou reçus par les administrations publiques non dénommés ailleurs enregistrées par l'intermédiaire de la BNB sont attribuées au SUT 84A (Administration publique, à l'exclusion de la défense et des assurances sociales obligatoires) et sont réparties par arrondissement proportionnellement à la répartition régionale de la valeur ajoutée de cette branche au sein du pouvoir fédéral (S.1311).

4.2.2.4 EXPORTATIONS PAR DES ORGANISMES DE PLACEMENT COLLECTIF

Cet élément est réparti comme dans l'ancien système (cf. supra: point 3.2.2.7).

4.2.2.5 IMPORTATIONS ET EXPORTATIONS DE SERVICES D'INTERMÉDIATION FINANCIÈRE INDIRECTEMENT MESURÉS (SIFIM)

Cet élément est réparti comme dans l'ancien système (cf. supra: point 3.2.2.8).

4.2.3 Éléments exclus de la clé de répartition régionale

Dans certains cas, il n'y a pas d'informations détaillées concernant l'importateur ou l'exportateur: les importations et exportations sont exclues de la clé de répartition régionale et réparties proportionnellement aux importations et exportations connues par type de services. C'est le cas pour les éléments suivants:

- les importations et exportations au départ et à destination des institutions européennes (à l'exception des services fournis ou reçus par les administrations publiques non dénommés ailleurs) (cf. supra point 4.2.2.1);
- les exportations vers l'OTAN;
- les extrapolations par type de services;
- les arbitrages provenant des comptes nationaux (ceux ci ne sont toutefois pas connus par type de services et sont répartis proportionnellement à l'ensemble des importations et exportations de services).

5. Importations et exportations de services pour les années 2006-2007 (P.72 et P.62)

Les importations et exportations de services pour l'année 2006 ont encore été largement estimées comme durant la période 1995-2005, c'est-à-dire sur la base de déclarations bancaires et de déclarations par des rapporteurs directs. Toutefois, la qualité de ces données de base est faible, parce qu'il avait été promis aux banques que cette charge administrative disparaîtrait et qu'elles ne devraient plus effectuer de déclarations à l'avenir. Dans la pratique, cela a eu pour conséquence que certaines banques ont procédé à des déclarations globales des paiements internationaux, et n'ont plus mentionné de détail de services ou d'importateurs ou exportateurs individuels. Ces données globales ne sont pas utilisables pour une répartition régionale.

Les importations et exportations de services pour l'année 2007 ont déjà été estimées sur la base d'enquêtes. Toutefois, ce système n'en était qu'à ses débuts et la qualité des données de base n'est pas suffisante pour permettre une répartition régionale.

De plus, des glissements de niveau se sont produits au niveau du Royaume pour certains types de services pour les années 2006 et 2007, ou encore, les importations et exportations ont affiché une évolution en dents de scie. Une interpolation entre 2005 et 2008 ne semblait dès lors pas indiquée. Il n'y a donc pas de répartition régionale des importations et exportations de services pour les années 2006 et 2007.

6. Synthèse

Une partie importante des importations et exportations de biens et de services ont été réparties par arrondissement sur la base des informations individuelles. Lorsqu'il n'y avait pas d'informations concernant l'importateur ou l'exportateur individuel, une tentative a toujours été faite pour trouver un indicateur lié directement au poste à répartir. Si un tel indicateur n'était pas disponible, il a, dans certains cas, été décidé d'exclure les importations ou exportations de la clé de répartition régionale.

Part des clés de répartition dans le total des importations et exportations, période 1995-2011, niveau du Royaume

	Importateur et exportateur connus	Répartition régionale sur la base d'un indicateur	Pas incluses dans la clé de répartition¹	Part des MA dans "Importateur et exportateur connus"
Biens 1995-2011				
– Importations	92 à 99 %	-	1 à 8%	28 à 41 %
– Exportations	92 à 99 %	-	1 à 8%	28 à 40 %
Services 1995-2005, ancien système				
– Importations	55 à 66 %	33 à 43 %	1 à 4 %	35 à 44 %
– Exportations	62 à 72 %	26 à 33 %	2 à 5 %	37 à 44 %
Services 2008-2011, nouveau système				
– Importations	73 à 77 %	23 à 25 %	0 à 3 %	33 à 37 %
– Exportations	71 à 77 %	18 à 19 %	4 à 10 %	31 à 38 %

Le tableau ci-dessus montre que l'importateur et l'exportateur individuels sont connus dans plus de 90 % des cas, qu'il s'agisse d'importations ou d'exportations de biens. Les importations et exportations de services reposent elles aussi largement, quoique dans une moindre mesure que celles de biens (55 à 77 %), sur des informations individuelles. Environ un tiers à 40 % de ces importations et de ces exportations connues ont été effectuées par des déclarants multi-arrondissementaux (MA), pour lesquels les importations ou importations ont été réparties sur la base du nombre d'emplois par arrondissement selon le fichier des établissements de l'ONSS.

Par ailleurs, une grande partie des services (26 à 43 % dans le cadre de l'ancien système et 18 à 25 % dans le cadre du nouveau système) ont été réparties selon un indicateur lié directement au poste à ventiler. Cette proportion importante s'explique principalement par les importations et exportations de voyages, dont la majorité ont été estimées sur le plan national sur la base d'informations émanant de sociétés de cartes de crédit et de la circulation des billets, qui n'est pas disponible au niveau régional.

Une partie limitée des importations et exportations ont été exclues de la clé de répartition régionale. Cela représentait 1 à 8 % des biens. En ce qui concerne les services, cette proportion variait entre 1 et 5 % dans le cadre de l'ancien système et entre 0 et 10 % dans le cadre du nouveau système.

¹ Et donc réparties par région proportionnellement aux éléments connus.

7. Importations et exportations de biens: différences par rapport au commerce extérieur de la Belgique par région selon l'ICN

Depuis l'année de données 2002, l'ICN publie les chiffres des importations et exportations de biens par région (NUTS 1). Ces résultats – chiffres totaux pour le Royaume et parts par région – diffèrent de ceux qui sont publiés dans le cadre des comptes nationaux et, désormais, régionaux.

Les comptes nationaux et régionaux éliminent le commerce de transit de biens et subissent l'incidence de l'arbitrage destiné à équilibrer entre elles les trois optiques du PIB.

Outre la différence conceptuelle au niveau national, les écarts en matière de parts entre les régions s'expliquent aussi par les différents principes méthodologiques mis en œuvre lors de la répartition régionale même. Concrètement, cela implique que la part de la Région de Bruxelles-Capitale est plus élevée selon les principes des comptes régionaux que selon ceux du commerce extérieur, tandis que la part de la Région flamande est plus faible selon les principes des comptes régionaux que selon ceux du commerce extérieur.

Les statistiques du commerce extérieur de l'ICN attribuent les importations à la région où la première valeur ajoutée sera réalisée et les exportations à la région où la dernière valeur ajoutée a été enregistrée. Si l'endroit où cette valeur ajoutée est (a été) réalisée n'est pas connu, les importations (exportations) sont attribuées à la région vers (depuis) laquelle les biens sont (ont été) expédiés. Si cet endroit n'est pas connu non plus, les importations (exportations) sont attribuées à la région où le processus commercial se déroule (s'est déroulé). Dans ce dernier cas, cela correspond à la région où le siège principal est établi. Chaque importateur ou exportateur mentionne la région d'origine ou de destination dans sa déclaration. L'on ignore laquelle des trois possibilités de répartition le déclarant utilise exactement.

Dans les comptes régionaux, les importations et exportations sont attribuées à la (aux) région(s) dans laquelle (lesquelles) l'importateur ou exportateur possède des établissements. Si le déclarant possède des établissements dans plusieurs arrondissements, c'est le nombre d'emplois par établissement qui sert de clé de répartition. Il s'agit donc du même principe établi pour la répartition régionale des agrégats par branche d'activité (valeur ajoutée, rémunération, investissements, emploi) dans les comptes régionaux.

En pratique, il se peut dès lors que les statistiques du commerce extérieur de l'ICN attribuent à une seule région les importations ou exportations d'un déclarant multi-arrondissemental qui possède des établissements dans plusieurs régions. Les comptes régionaux répartissent ces importations et exportations entre plusieurs régions selon la clé de répartition du nombre d'emplois dans les régions. Inversement, il se peut également que les statistiques du commerce extérieur de l'ICN attribuent à plusieurs régions les importations ou exportations d'un déclarant uni-arrondissemental, alors que les comptes régionaux les attribuent à une seule région.

Tableaux

Introduction

En première place figure la présentation des résultats globaux pour les régions, les provinces et les arrondissements pour la période 1995-2011. Suivent ensuite les résultats par branche d'activité selon la nomenclature NACE 2008, avec les possibilités suivantes de combinaisons:

- régions x 64 branches d'activité,
- provinces x 38 branches d'activité,
- arrondissements x 10 branches d'activité.

En raison de problèmes de confidentialité, il n'est pas possible de publier davantage de détails.

Les combinaisons ci-dessus avec tous les détails des résultats 1995-2011 peuvent être consultées sur le site de la BNB. Une [note méthodologique](#) peut également être consultée au même endroit

La publication pdf des résultats régionaux comprend une sélection limitée de tableaux et de chiffres.

- Les résultats globaux par arrondissement, province et région sont repris tant pour les importations que pour les exportations et les exportations nettes, et chaque fois pour les biens, les services et la somme des deux.
- Les résultats des branches d'activité sont repris uniquement par région, mais sont en revanche présentés distinctement pour les importations et pour les exportations, et chaque fois avec une répartition entre biens et services.
- Les résultats se limitent aux années 1995, 2000 et 2005-2011.

Les résultats figurant dans la publication pdf sont présentés en six séries de tableaux.

La première série comprend un aperçu général par région, province et arrondissement, tant pour les importations que pour les exportations et les exportations nettes, et chaque fois pour les biens, les services et la somme des deux.

Les séries 2 à 6 portent sur la répartition par branche d'activité des importations et exportations, de biens, d'une part, et de services, d'autre part, par région. Les résultats pour les provinces et les arrondissements ne sont publiés que sur le site de la BNB.

Les agrégats respectifs qui sont présentées sont:

- les importations de biens par région (série 2),
- les exportations de biens par région (série 3),

- les importations de services par région (série 4),
- les exportations de services par région (série 5),
- les résultats pour la communauté germanophone (série 6).

1. Résultats globaux

1.1 IMPORTATIONS DE BIENS

(millions d'euros)

	1995	2000	2005	2006	2007	2008	2009	2010	2011
Région de Bruxelles-Capitale	17.505,0	26.146,0	31.256,1	35.371,6	34.840,5	42.053,0	33.677,1	37.291,5	44.306,0
Région flamande	73.275,8	105.808,1	129.043,6	138.204,6	150.827,3	158.983,0	126.724,6	147.550,1	169.579,4
<i>Anvers (province)</i>	32.481,4	47.323,9	60.818,2	63.451,9	67.763,9	71.728,8	55.646,0	68.093,2	78.835,9
Anvers (arrondissement)	23.212,6	34.741,7	43.518,1	43.812,9	46.880,5	50.203,4	37.784,2	47.802,9	58.079,1
Malines	4.072,8	5.133,3	7.080,4	7.905,7	8.288,8	8.470,5	7.629,7	7.899,4	8.078,6
Turnhout	5.196,0	7.448,9	10.219,7	11.733,3	12.594,6	13.054,9	10.232,1	12.390,9	12.678,2
<i>Limbourg</i>	9.153,2	12.687,4	12.762,9	14.450,9	16.635,8	17.127,3	12.275,5	13.878,0	15.720,3
Hasselt	6.708,4	9.351,6	8.923,5	10.011,0	11.349,8	11.895,2	8.556,7	9.646,7	10.894,0
Maaseik	1.500,7	1.889,2	2.078,5	2.372,5	2.809,5	2.821,9	2.230,7	2.397,3	2.692,1
Tongres	944,1	1.446,6	1.760,9	2.067,4	2.476,5	2.410,2	1.488,1	1.834,0	2.134,2
<i>Flandre orientale</i>	13.106,7	17.035,8	22.155,2	23.274,1	24.824,9	25.948,1	20.667,7	24.949,9	29.030,5
Alost	1.242,0	2.025,4	2.217,9	2.391,4	2.540,6	2.714,8	2.619,8	2.688,4	2.811,5
Termonde	1.211,0	1.622,2	1.914,1	2.159,0	2.422,4	2.463,5	2.135,4	2.307,3	2.849,7
Eeklo	317,5	396,7	410,7	500,5	584,0	711,1	650,7	674,9	572,5
Gand	7.345,1	8.707,6	12.604,9	13.130,6	13.948,9	14.812,4	11.049,6	13.929,9	17.110,3
Audenarde	849,5	1.222,5	1.329,6	1.496,5	1.692,0	1.448,4	1.265,2	1.412,8	1.541,5
Saint-Nicolas	2.141,6	3.061,4	3.678,0	3.596,1	3.637,0	3.797,9	2.947,0	3.936,6	4.145,0
<i>Brabant flamand</i>	10.694,0	18.281,7	20.633,6	23.615,5	26.691,4	28.294,7	24.807,4	25.540,6	29.239,2
Hal-Vilvorde	8.756,9	14.818,3	15.118,8	17.038,2	19.372,7	20.548,1	18.078,8	19.025,6	21.587,1
Louvain	1.937,1	3.463,4	5.514,8	6.577,3	7.318,7	7.746,6	6.728,6	6.515,0	7.652,1
<i>Flandre occidentale</i>	7.840,5	10.479,3	12.673,7	13.412,2	14.911,3	15.884,1	13.328,0	15.088,4	16.753,5
Bruges	1.538,1	1.832,9	2.730,9	2.675,9	2.811,8	3.298,7	2.776,2	3.036,7	3.245,0
Dixmude	202,1	288,9	302,9	272,4	319,8	321,5	299,4	277,3	300,5
Ypres	566,3	694,8	908,6	950,2	1.062,6	1.043,0	944,8	1.053,0	1.190,3
Courtrai	2.393,9	3.510,4	3.919,9	4.297,0	4.610,5	4.680,7	3.854,4	4.593,3	4.973,7
Ostende	445,0	728,9	997,9	1.011,4	1.189,4	1.259,0	1.064,0	1.090,0	1.264,6
Roulers	1.489,9	1.797,1	1.992,6	2.185,0	2.643,7	2.972,7	2.537,3	2.902,4	3.310,3
Tielt	1.051,7	1.437,6	1.619,1	1.783,9	2.019,4	2.028,3	1.602,8	1.895,5	2.199,7
Furnes	153,5	188,7	201,8	236,4	254,1	280,2	249,1	240,2	269,4
Région wallonne	14.008,5	21.450,5	24.704,2	28.257,2	30.251,6	33.953,7	29.126,8	32.679,4	35.576,3
<i>Brabant wallon</i>	2.977,1	5.371,8	4.734,0	5.139,5	5.864,5	6.946,5	7.181,1	8.665,5	8.349,2
<i>Hainaut</i>	5.099,5	7.803,5	10.218,9	12.180,3	12.777,6	14.221,6	11.767,8	12.295,3	14.088,1
Ath	127,8	202,0	281,0	285,5	375,7	388,5	289,2	391,1	440,4
Charleroi	2.769,8	4.370,6	5.688,5	7.238,0	7.786,8	8.614,4	6.500,9	6.924,6	7.956,9
Mons	582,4	898,2	814,4	1.026,0	1.185,6	1.297,8	1.145,5	1.362,7	1.455,3
Mouscron	387,0	722,5	777,6	804,7	935,0	885,2	763,9	920,9	1.040,2
Soignies	652,3	894,4	1.739,4	1.884,4	1.532,5	1.975,3	2.127,3	1.726,7	2.050,1
Thuin	175,7	269,9	258,0	261,6	228,9	247,6	216,9	216,8	253,7
Tournai	404,5	445,9	660,0	680,1	733,1	812,8	724,1	752,5	891,5
<i>Liège (province)</i>	4.317,4	6.094,8	7.173,8	8.061,7	8.368,0	9.405,5	7.222,1	8.553,3	9.573,4
Huy	262,3	343,4	412,7	474,7	524,1	706,8	572,1	659,3	832,5
Liège (arrondissement)	2.347,7	3.335,6	4.329,8	4.885,6	4.869,1	5.588,7	4.242,1	5.247,4	5.855,0
Verviers	1.575,1	2.231,7	2.279,3	2.527,3	2.756,7	2.860,7	2.198,6	2.441,0	2.643,6
Waremme	132,3	184,1	152,0	174,1	218,1	249,3	209,3	205,6	242,3
<i>Luxembourg</i>	862,3	1.021,4	1.287,2	1.435,0	1.657,8	1.633,6	1.415,7	1.597,0	1.742,4
Arlon	296,3	359,7	395,5	442,2	557,8	509,4	476,7	523,6	572,9
Bastogne	62,9	69,5	207,1	221,9	258,0	262,2	230,7	250,4	260,2
Marche-en-Famenne	64,1	83,3	98,1	135,5	168,3	188,0	131,6	137,4	152,8
Neufchâteau	102,5	161,4	193,8	198,9	236,3	265,1	252,6	262,0	304,8
Virton	336,5	347,5	392,7	436,5	437,4	408,9	324,1	423,6	451,7
<i>Namur (province)</i>	752,2	1.159,0	1.290,3	1.440,7	1.583,7	1.746,5	1.540,1	1.568,3	1.823,2
Dinant	132,8	123,5	133,1	120,0	138,7	173,7	169,7	166,7	225,7
Namur (arrondissement)	561,1	954,3	1.078,7	1.222,0	1.327,4	1.449,8	1.256,3	1.284,0	1.463,9
Philippeville	58,3	81,2	78,5	98,7	117,6	123,0	114,1	117,6	133,6
Le Royaume	104.789,3	153.404,6	185.003,9	201.833,4	215.919,4	234.989,7	189.528,5	217.521,0	249.461,7

1.2 EXPORTATIONS DE BIENS

(millions d'euros)

	1995	2000	2005	2006	2007	2008	2009	2010	2011
Région de Bruxelles-Capitale	10.997,9	15.557,9	18.931,9	21.008,9	20.160,9	23.626,5	19.195,6	22.696,9	26.268,4
Région flamande	82.742,2	116.444,7	140.912,4	151.320,7	162.794,5	164.900,6	133.106,6	153.475,1	175.074,0
<i>Anvers (province)</i>	34.477,2	50.585,2	63.278,2	67.861,7	72.310,8	72.388,6	59.107,4	72.537,5	83.782,0
Anvers (arrondissement)	23.459,4	35.205,9	42.329,0	44.073,0	47.188,9	47.152,0	36.963,2	47.707,3	57.483,3
Malines	4.225,9	5.225,8	7.703,2	9.117,7	9.392,9	9.232,0	8.882,3	9.504,5	9.364,4
Turnhout	6.791,9	10.153,5	13.246,0	14.671,0	15.729,0	16.004,6	13.261,9	15.325,7	16.934,3
<i>Limbourg</i>	13.252,1	16.831,7	17.359,9	19.038,3	21.949,9	22.590,6	15.363,9	16.876,2	18.260,5
Hasselt	9.954,8	12.172,0	11.951,7	12.960,2	14.812,7	15.517,8	10.345,9	11.350,7	12.293,0
Maaseik	2.102,3	2.813,0	3.095,6	3.397,6	3.957,8	3.926,2	2.969,9	3.099,5	3.334,9
Tongres	1.195,0	1.846,7	2.312,6	2.680,5	3.179,4	3.146,6	2.048,1	2.426,0	2.632,6
<i>Flandre orientale</i>	15.988,9	21.098,1	26.906,2	28.416,0	29.815,5	29.882,4	24.843,1	28.674,5	32.942,5
Alost	1.442,2	2.163,0	2.233,8	2.307,2	2.534,9	2.575,7	2.261,0	2.346,4	2.504,2
Termonde	1.408,9	2.021,7	2.430,5	2.679,8	2.879,6	2.892,3	2.653,2	2.739,3	3.212,4
Eeklo	319,6	405,4	676,5	785,2	879,2	946,6	864,0	886,8	870,8
Gand	8.604,2	10.542,3	15.212,7	15.870,7	16.675,9	16.654,7	13.656,9	16.368,9	19.681,8
Audenarde	1.449,3	2.197,6	2.101,7	2.309,1	2.427,4	2.281,9	1.889,6	1.961,7	2.094,1
Saint-Nicolas	2.764,7	3.768,1	4.251,0	4.464,0	4.418,5	4.531,2	3.518,4	4.371,4	4.579,2
<i>Brabant flamand</i>	7.589,7	12.231,0	14.800,5	16.339,3	17.444,5	18.992,5	15.686,5	16.629,3	19.603,7
Hal-Vilvorde	5.462,0	8.388,2	9.159,5	9.638,5	10.423,2	12.094,0	10.007,0	10.841,6	13.086,2
Louvain	2.127,7	3.842,8	5.641,0	6.700,8	7.021,3	6.898,5	5.679,5	5.787,7	6.517,5
<i>Flandre occidentale</i>	11.434,3	15.698,7	18.567,6	19.665,4	21.273,8	21.046,5	18.105,7	18.757,6	20.485,3
Bruges	1.840,5	1.966,1	2.291,4	2.448,7	2.809,0	2.897,0	2.321,2	2.291,5	2.724,9
Dixmude	215,8	340,1	341,1	296,2	386,3	375,0	344,3	328,7	336,3
Ypres	1.200,2	1.397,3	1.871,1	1.999,7	2.105,0	2.073,4	1.940,7	2.004,7	2.189,6
Courtrai	3.650,6	5.436,9	6.434,7	6.836,8	6.982,0	6.437,3	5.543,8	5.999,5	6.293,9
Ostende	505,1	936,7	1.241,6	1.329,2	1.589,2	1.599,3	1.219,2	1.277,5	1.378,8
Roulers	1.988,3	2.545,7	2.774,7	2.897,9	3.245,5	3.599,1	3.194,1	3.194,9	3.606,1
Tielt	1.867,0	2.859,9	3.381,4	3.621,6	3.885,6	3.765,7	3.242,1	3.429,2	3.714,7
Furnes	166,8	216,0	231,6	235,3	271,2	299,7	300,3	231,6	241,0
Région wallonne	18.932,5	26.690,3	31.571,5	35.944,1	38.300,7	41.099,2	35.948,6	38.437,4	42.129,6
<i>Brabant wallon</i>	3.053,4	4.944,5	5.310,8	5.894,8	6.149,5	6.926,1	8.429,7	8.806,9	8.926,4
<i>Hainaut</i>	7.009,3	10.039,5	12.814,0	15.451,6	17.070,6	18.239,9	14.302,4	14.711,0	17.078,2
Ath	213,7	339,5	405,1	431,3	563,1	593,7	433,2	568,9	602,2
Charleroi	3.419,0	5.765,1	7.040,6	8.893,8	9.746,8	10.673,4	7.630,3	7.447,6	8.867,4
Mons	899,6	1.263,9	1.184,4	1.462,6	1.659,1	1.673,6	1.188,8	1.327,1	1.570,0
Mouscron	644,5	969,5	1.190,1	1.172,2	1.277,2	1.309,6	1.149,0	1.196,1	1.307,0
Soignies	1.059,3	864,2	1.858,7	2.332,9	2.506,5	2.613,8	2.582,7	2.694,6	3.094,2
Thuin	151,9	197,5	185,2	185,4	192,8	204,0	179,3	172,5	201,9
Tournai	621,3	639,8	949,9	973,4	1.125,1	1.171,8	1.139,1	1.304,2	1.435,5
<i>Liège (province)</i>	6.605,1	8.518,3	9.739,1	10.522,2	10.676,3	11.321,5	9.412,3	10.843,5	11.630,9
Huy	478,7	499,0	534,6	626,6	702,6	892,7	762,2	890,3	993,0
Liège (arrondissement)	3.554,8	4.625,5	5.725,5	6.168,9	5.870,3	6.346,9	5.297,2	5.906,4	6.510,3
Verviers	2.404,9	3.011,5	3.087,6	3.313,2	3.711,3	3.670,7	2.953,9	3.257,3	3.472,6
Waremmes	166,7	382,3	391,4	413,5	392,1	411,2	399,0	789,5	655,0
<i>Luxembourg</i>	1.343,0	1.862,8	2.218,5	2.404,4	2.624,6	2.721,1	2.258,7	2.466,0	2.657,7
Arlon	488,9	517,4	578,4	630,7	685,7	757,1	639,7	767,3	851,4
Bastogne	60,8	151,4	341,8	395,9	448,0	428,6	340,9	362,4	380,4
Marche-en-Famenne	62,0	107,7	127,5	172,6	193,5	211,5	145,9	116,7	114,6
Neufchâteau	103,5	269,5	399,3	390,2	458,9	502,0	418,3	446,3	523,1
Virton	627,8	816,8	771,5	815,0	838,5	821,9	713,9	773,3	788,2
<i>Namur (province)</i>	921,7	1.325,2	1.489,1	1.671,1	1.779,7	1.890,6	1.545,5	1.610,0	1.836,4
Dinant	87,5	108,8	112,2	109,5	105,9	125,0	126,9	148,5	168,0
Namur (arrondissement)	781,0	1.151,2	1.314,0	1.491,6	1.598,2	1.685,1	1.346,0	1.391,6	1.575,6
Philippeville	53,2	65,2	62,9	70,0	75,6	80,5	72,6	69,9	92,8
Le Royaume	112.672,6	158.692,9	191.415,8	208.273,7	221.256,1	229.626,3	188.250,8	214.609,4	243.472,0

1.3 EXPORTATIONS NETTES DE BIENS

(millions d'euros)

	1995	2000	2005	2006	2007	2008	2009	2010	2011
Région de Bruxelles-Capitale	-6.507,1	-10.588,1	-12.324,2	-14.362,7	-14.679,6	-18.426,5	-14.481,5	-14.594,6	-18.037,6
Région flamande	9.466,4	10.636,6	11.868,8	13.116,1	11.967,2	5.917,6	6.382,0	5.925,0	5.494,6
<i>Anvers (province)</i>	1.995,8	3.261,3	2.460,0	4.409,8	4.546,9	659,8	3.461,4	4.444,3	4.946,1
Anvers (arrondissement)	246,8	464,2	-1.189,1	260,1	308,4	-3.051,4	-821,0	-95,6	-595,8
Malines	153,1	92,5	622,8	1.212,0	1.104,1	761,5	1.252,6	1.605,1	1.285,8
Turnhout	1.595,9	2.704,6	3.026,3	2.937,7	3.134,4	2.949,7	3.029,8	2.934,8	4.256,1
<i>Limbourg</i>	4.098,9	4.144,3	4.597,0	4.587,4	5.314,1	5.463,3	3.088,4	2.998,2	2.540,2
Hasselt	3.246,4	2.820,4	3.028,2	2.949,2	3.462,9	3.622,6	1.789,2	1.704,0	1.399,0
Maaseik	601,6	923,8	1.017,1	1.025,1	1.148,3	1.104,3	739,2	702,2	642,8
Tongres	250,9	400,1	551,7	613,1	702,9	736,4	560,0	592,0	498,4
<i>Flandre orientale</i>	2.882,2	4.062,3	4.751,0	5.141,9	4.990,6	3.934,3	4.175,4	3.724,6	3.912,0
Alost	200,2	137,6	15,9	-84,2	-5,7	-139,1	-358,8	-342,0	-307,3
Termonde	197,9	399,5	516,4	520,8	457,2	428,8	517,8	432,0	362,7
Eeklo	2,1	8,7	265,8	284,7	295,2	235,5	213,3	211,9	298,3
Gand	1.259,1	1.834,7	2.607,8	2.740,1	2.727,0	1.842,3	2.607,3	2.439,0	2.571,5
Audenarde	599,8	975,1	772,1	812,6	735,4	833,5	624,4	548,9	552,6
Saint-Nicolas	623,1	706,7	573,0	867,9	781,5	733,3	571,4	434,8	434,2
<i>Brabant flamand</i>	-3.104,3	-6.050,7	-5.833,1	-7.276,2	-9.246,9	-9.302,2	-9.120,9	-8.911,3	-9.635,5
Hal-Vilvorde	-3.294,9	-6.430,1	-5.959,3	-7.399,7	-8.949,5	-8.454,1	-8.071,8	-8.184,0	-8.500,9
Louvain	190,6	379,4	126,2	123,5	-297,4	-848,1	-1.049,1	-727,3	-1.134,6
<i>Flandre occidentale</i>	3.593,8	5.219,4	5.893,9	6.253,2	6.362,5	5.162,4	4.777,7	3.669,2	3.731,8
Bruges	302,4	133,2	-439,5	-227,2	-2,8	-401,7	-455,0	-745,2	-520,1
Dixmude	13,7	51,2	38,2	23,8	66,5	53,5	44,9	51,4	35,8
Ypres	633,9	702,5	962,5	1.049,5	1.042,4	1.030,4	995,9	951,7	999,3
Courtrai	1.256,7	1.926,5	2.514,8	2.539,8	2.371,5	1.756,6	1.689,4	1.406,2	1.320,2
Ostende	60,1	207,8	243,7	317,8	399,8	340,3	155,2	187,5	114,2
Roulers	498,4	748,6	782,1	712,9	601,8	626,4	656,8	292,5	295,8
Tielt	815,3	1.422,3	1.762,3	1.837,7	1.866,2	1.737,4	1.639,3	1.533,7	1.515,0
Furnes	13,3	27,3	29,8	-1,1	17,1	19,5	51,2	-8,6	-28,4
Région wallonne	4.924,0	5.239,8	6.867,3	7.686,9	8.049,1	7.145,5	6.821,8	5.758,0	6.553,3
<i>Brabant wallon</i>	76,3	-427,3	576,8	755,3	285,0	-20,4	1.248,6	141,4	577,2
<i>Hainaut</i>	1.909,8	2.236,0	2.595,1	3.271,3	4.293,0	4.018,3	2.534,6	2.415,7	2.990,1
Ath	85,9	137,5	124,1	145,8	187,4	205,2	144,0	177,8	161,8
Charleroi	649,2	1.394,5	1.352,1	1.655,8	1.960,0	2.059,0	1.129,4	523,0	910,5
Mons	317,2	365,7	370,0	436,6	473,5	375,8	43,3	-35,6	114,7
Mouscron	257,5	247,0	412,5	367,5	342,2	424,4	385,1	275,2	266,8
Soignies	407,0	-30,2	119,3	448,5	974,0	638,5	455,4	967,9	1.044,1
Thuin	-23,8	-72,4	-72,8	-76,2	-36,1	-43,6	-37,6	-44,3	-51,8
Tournai	216,8	193,9	289,9	293,3	392,0	359,0	415,0	551,7	544,0
<i>Liège (province)</i>	2.287,7	2.423,5	2.565,3	2.460,5	2.308,3	1.916,0	2.190,2	2.290,2	2.057,5
Huy	216,4	155,6	121,9	151,9	178,5	185,9	190,1	231,0	160,5
Liège (arrondissement)	1.207,1	1.289,9	1.395,7	1.283,3	1.001,2	758,2	1.055,1	659,0	655,3
Verviers	829,8	779,8	808,3	785,9	954,6	810,0	755,3	816,3	829,0
Waremmes	34,4	198,2	239,4	239,4	174,0	161,9	189,7	583,9	412,7
<i>Luxembourg</i>	480,7	841,4	931,3	969,4	966,8	1.087,5	843,0	869,0	915,3
Arlon	192,6	157,7	182,9	188,5	127,9	247,7	163,0	243,7	278,5
Bastogne	-2,1	81,9	134,7	174,0	190,0	166,4	110,2	112,0	120,2
Marche-en-Famenne	-2,1	24,4	29,4	37,1	25,2	23,5	14,3	-20,7	-38,2
Neufchâteau	1,0	108,1	205,5	191,3	222,6	236,9	165,7	184,3	218,3
Virton	291,3	469,3	378,8	378,5	401,1	413,0	389,8	349,7	336,5
<i>Namur (province)</i>	169,5	166,2	198,8	230,4	196,0	144,1	5,4	41,7	13,2
Dinant	-45,3	-14,7	-20,9	-10,5	-32,8	-48,7	-42,8	-18,2	-57,7
Namur (arrondissement)	219,9	196,9	235,3	269,6	270,8	235,3	89,7	107,6	111,7
Philippeville	-5,1	-16,0	-15,6	-28,7	-42,0	-42,5	-41,5	-47,7	-40,8
Le Royaume	7.883,3	5.288,3	6.411,9	6.440,3	5.336,7	-5.363,4	-1.277,7	-2.911,6	-5.989,7

1.4 IMPORTATIONS DE SERVICES

(millions d'euros)

	1995	2000	2005	2006	2007	2008	2009	2010	2011
Région de Bruxelles-Capitale	6.468,9	9.058,4	11.342,3	n.	n.	14.301,7	13.929,6	14.039,5	15.454,3
Région flamande	12.795,6	22.062,1	23.975,8	n.	n.	32.499,6	30.605,7	35.621,4	36.475,0
<i>Anvers (province)</i>	5.598,8	8.626,8	10.203,6	n.	n.	14.943,1	13.653,7	15.893,3	15.767,2
Anvers (arrondissement)	4.422,6	6.404,7	7.098,4	n.	n.	10.584,8	9.140,0	11.518,4	11.704,2
Malines	552,5	1.019,4	896,3	n.	n.	1.448,7	1.453,3	1.477,7	1.524,1
Turnhout	623,7	1.202,7	2.208,9	n.	n.	2.909,6	3.060,4	2.897,2	2.538,9
<i>Limbourg</i>	922,8	1.421,9	1.556,7	n.	n.	2.103,3	2.007,5	2.199,8	2.386,1
Hasselt	512,7	810,0	876,2	n.	n.	1.176,7	1.126,6	1.253,2	1.289,6
Maaseik	211,1	343,0	363,2	n.	n.	515,9	489,2	515,8	561,6
Tongres	199,0	268,9	317,3	n.	n.	410,7	391,7	430,8	534,9
<i>Flandre orientale</i>	1.990,2	3.383,0	3.516,2	n.	n.	4.507,7	4.231,7	5.075,1	5.596,7
Alost	259,1	382,8	409,0	n.	n.	581,8	599,7	811,9	961,9
Termonde	167,3	289,3	310,5	n.	n.	398,4	431,7	539,0	573,9
Eeklo	63,7	95,2	110,2	n.	n.	145,5	144,7	152,8	188,9
Gand	1.052,5	1.899,3	2.056,3	n.	n.	2.413,8	2.079,3	2.533,0	2.769,7
Audenarde	128,0	197,6	200,3	n.	n.	306,8	261,2	277,6	276,8
Saint-Nicolas	319,6	518,8	429,9	n.	n.	661,4	715,1	760,8	825,5
<i>Brabant flamand</i>	2.698,9	5.779,0	6.061,2	n.	n.	8.027,3	7.699,5	8.778,3	9.160,3
Hal-Vilvorde	2.128,6	4.720,8	4.894,4	n.	n.	6.352,2	5.928,9	6.626,6	7.051,5
Louvain	570,3	1.058,2	1.166,8	n.	n.	1.675,1	1.770,6	2.151,7	2.108,8
<i>Flandre occidentale</i>	1.584,9	2.851,4	2.638,1	n.	n.	2.918,2	3.013,3	3.674,9	3.564,7
Bruges	414,4	746,3	699,9	n.	n.	854,6	879,3	1.309,0	1.122,8
Dixmude	30,1	52,1	57,5	n.	n.	65,8	67,3	71,7	74,3
Ypres	136,9	235,8	180,2	n.	n.	242,6	250,8	265,5	288,8
Courtrai	345,8	569,4	538,8	n.	n.	717,2	763,9	838,8	841,6
Ostende	340,1	706,4	658,5	n.	n.	383,2	370,3	422,6	411,4
Roulers	155,6	262,6	253,6	n.	n.	344,0	357,1	409,0	421,3
Tielt	120,1	173,7	171,5	n.	n.	211,3	225,0	256,6	298,8
Furnes	41,9	105,1	78,1	n.	n.	99,5	99,6	101,7	105,7
Région wallonne	3.666,7	5.422,4	6.479,5	n.	n.	7.691,7	7.750,4	9.279,1	9.356,7
<i>Brabant wallon</i>	752,5	1.477,5	1.351,9	n.	n.	1.942,2	2.326,6	3.254,7	2.845,2
<i>Hainaut</i>	1.242,2	1.575,7	2.116,5	n.	n.	2.178,0	2.014,6	2.141,9	2.329,7
Ath	56,1	78,9	104,9	n.	n.	95,1	125,1	128,6	141,5
Charleroi	494,8	644,3	970,8	n.	n.	960,5	836,5	842,2	925,4
Mons	216,8	315,2	339,5	n.	n.	396,4	330,3	370,4	380,0
Mouscron	76,5	90,7	116,1	n.	n.	103,5	119,2	138,6	135,1
Soignies	189,3	173,2	219,1	n.	n.	242,8	215,5	245,7	292,5
Thuin	77,8	100,7	151,1	n.	n.	139,2	144,0	157,0	167,5
Tournai	130,9	172,7	215,0	n.	n.	240,5	244,0	259,4	287,7
<i>Liège (province)</i>	1.088,8	1.554,5	1.877,2	n.	n.	2.094,8	1.934,3	2.314,1	2.505,6
Huy	88,0	114,8	135,4	n.	n.	189,1	202,3	223,7	293,5
Liège (arrondissement)	693,5	1.002,3	1.192,8	n.	n.	1.297,3	1.140,2	1.419,7	1.461,1
Verviers	259,2	378,5	466,2	n.	n.	524,6	501,7	567,6	634,8
Waremmes	48,1	58,9	82,8	n.	n.	83,8	90,1	103,1	116,2
<i>Luxembourg</i>	238,3	317,3	555,7	n.	n.	809,8	832,2	846,3	893,6
Arlon	86,8	133,0	255,4	n.	n.	314,7	326,5	323,3	373,2
Bastogne	24,3	32,4	62,5	n.	n.	96,9	93,7	123,1	102,1
Marche-en-Famenne	31,3	49,5	62,0	n.	n.	65,7	62,5	66,2	71,5
Neufchâteau	54,9	56,8	81,6	n.	n.	136,1	158,4	142,7	156,8
Virton	41,0	45,6	94,2	n.	n.	196,4	191,1	191,0	190,0
<i>Namur (province)</i>	344,9	497,4	578,2	n.	n.	666,9	642,7	722,1	782,6
Dinant	58,0	79,3	101,4	n.	n.	107,7	105,7	115,8	119,7
Namur (arrondissement)	254,1	374,5	413,2	n.	n.	499,0	477,0	542,0	593,7
Philippeville	32,8	43,6	63,6	n.	n.	60,2	60,0	64,3	69,2
Le Royaume	22.931,0	36.542,6	41.797,6	43.512,1	48.379,0	54.493,0	52.285,7	58.940,0	61.286,0

1.5 EXPORTATIONS DE SERVICES

(millions d'euros)

	1995	2000	2005	2006	2007	2008	2009	2010	2011
Région de Bruxelles-Capitale	6.807,2	11.694,2	15.007,3	n.	n.	17.784,0	18.263,1	19.190,4	19.550,3
Région flamande	13.433,2	22.203,3	25.845,5	n.	n.	37.305,6	36.446,4	40.251,2	41.350,2
<i>Anvers (province)</i>	6.071,2	9.156,1	11.649,2	n.	n.	17.575,6	15.889,4	18.538,6	19.160,4
Anvers (arrondissement)	5.133,4	7.266,1	8.897,1	n.	n.	13.955,3	11.816,2	14.719,0	14.840,6
Malines	371,1	846,0	899,2	n.	n.	1.478,2	1.277,2	1.379,0	1.418,5
Turnhout	566,7	1.044,0	1.852,9	n.	n.	2.142,1	2.796,0	2.440,6	2.901,3
<i>Limbourg</i>	946,4	1.310,1	1.737,0	n.	n.	2.074,2	2.094,1	2.350,6	2.514,9
Hasselt	375,0	554,1	848,0	n.	n.	1.070,9	1.147,0	1.268,9	1.114,5
Maaseik	382,5	542,1	635,2	n.	n.	690,4	672,2	704,5	1.160,3
Tongres	188,9	213,9	253,8	n.	n.	312,9	274,9	377,2	240,1
<i>Flandre orientale</i>	1.509,7	2.381,0	2.964,0	n.	n.	3.467,5	3.369,8	3.991,0	4.259,9
Alost	158,9	206,9	380,3	n.	n.	336,8	361,0	520,2	723,2
Termonde	103,5	129,7	145,3	n.	n.	195,4	227,2	246,1	275,4
Eeklo	38,0	68,9	88,6	n.	n.	53,9	69,4	89,3	82,4
Gand	780,8	1.355,4	1.680,1	n.	n.	2.075,3	2.020,4	2.412,1	2.475,2
Audenarde	69,9	118,5	150,6	n.	n.	214,2	138,9	164,4	167,8
Saint-Nicolas	358,6	501,6	519,1	n.	n.	591,9	552,9	558,9	535,9
<i>Brabant flamand</i>	3.223,7	6.705,7	6.329,9	n.	n.	10.603,9	11.424,9	10.949,1	10.693,6
Hal-Vilvorde	2.737,0	6.020,5	4.911,4	n.	n.	7.373,4	7.153,7	7.372,7	7.489,4
Louvain	486,7	685,2	1.418,5	n.	n.	3.230,5	4.271,2	3.576,4	3.204,2
<i>Flandre occidentale</i>	1.682,2	2.650,4	3.165,4	n.	n.	3.584,4	3.668,2	4.421,9	4.721,4
Bruges	637,3	1.097,8	1.267,8	n.	n.	1.529,0	1.454,0	1.882,6	2.312,9
Dixmude	46,5	71,8	86,6	n.	n.	34,2	34,7	42,3	26,4
Ypres	72,4	145,8	167,7	n.	n.	250,3	214,6	231,4	251,9
Courtrai	234,3	376,8	491,3	n.	n.	663,9	767,0	920,0	680,8
Ostende	439,7	539,7	617,7	n.	n.	530,4	582,6	651,1	810,3
Roulers	107,8	145,7	179,5	n.	n.	231,7	251,8	281,6	227,5
Tielt	61,0	74,0	137,0	n.	n.	85,1	94,8	122,6	123,0
Furnes	83,2	198,8	217,8	n.	n.	259,8	268,7	290,3	288,6
Région wallonne	2.982,6	4.749,7	6.468,0	n.	n.	7.729,9	8.074,2	9.914,4	9.438,5
<i>Région wallon</i>	828,5	1.581,0	2.402,3	n.	n.	3.079,3	3.640,8	4.830,5	4.158,6
<i>Hainaut</i>	684,0	1.067,9	1.410,7	n.	n.	1.491,4	1.542,3	1.775,7	1.963,4
Ath	39,7	69,1	100,3	n.	n.	85,0	76,8	63,4	69,8
Charleroi	247,3	392,8	546,2	n.	n.	542,5	551,2	622,9	589,9
Mons	102,9	124,6	170,0	n.	n.	265,6	286,4	350,4	482,9
Mouscron	52,3	75,8	160,3	n.	n.	87,4	95,4	115,9	144,9
Soignies	119,0	83,6	116,2	n.	n.	182,6	190,0	245,0	225,1
Thuin	21,9	31,6	59,8	n.	n.	40,4	51,3	53,7	107,6
Tournai	100,9	290,4	257,9	n.	n.	287,9	291,2	324,4	343,2
<i>Liège (province)</i>	734,4	1.149,9	1.431,9	n.	n.	1.813,9	1.545,9	1.854,2	1.951,7
Huy	43,8	46,9	57,3	n.	n.	67,5	60,0	75,0	121,5
Liège (arrondissement)	405,1	673,8	869,5	n.	n.	1.149,3	975,4	1.139,6	1.210,4
Verviers	266,1	394,3	481,7	n.	n.	559,4	470,3	600,3	563,2
Waremmes	19,4	34,9	23,4	n.	n.	37,7	40,2	39,3	56,6
<i>Luxembourg</i>	403,5	571,8	743,2	n.	n.	888,8	878,9	907,9	856,6
Arlon	140,2	187,8	218,2	n.	n.	275,5	214,2	224,1	192,4
Bastogne	59,8	78,5	104,7	n.	n.	115,8	129,8	131,5	175,3
Marche-en-Famenne	86,9	130,4	175,8	n.	n.	186,0	203,7	204,8	193,5
Neufchâteau	76,9	114,6	175,8	n.	n.	213,3	230,9	243,1	185,9
Virton	39,7	60,5	68,7	n.	n.	98,2	100,3	104,4	109,5
<i>Namur (province)</i>	332,2	379,1	479,9	n.	n.	456,5	466,3	546,1	508,2
Dinant	67,2	81,4	97,4	n.	n.	112,1	111,0	123,5	163,0
Namur (arrondissement)	241,0	264,6	326,6	n.	n.	322,2	331,5	397,9	319,9
Philippeville	24,0	33,1	55,9	n.	n.	22,2	23,8	24,7	25,3
Le Royaume	23.223,0	38.647,3	47.320,8	49.223,9	55.947,1	62.819,5	62.783,7	69.356,0	70.339,0

1.6 EXPORTATIONS NETTES DE SERVICES

(millions d'euros)

	1995	2000	2005	2006	2007	2008	2009	2010	2011
Région de Bruxelles-Capitale	338,3	2.635,8	3.665,1	n.	n.	3.482,3	4.333,5	5.150,9	4.096,0
Région flamande	637,5	141,8	1.869,3	n.	n.	4.806,0	5.840,7	4.629,8	4.875,2
<i>Anvers (province)</i>	472,4	529,5	1.445,5	n.	n.	2.632,5	2.235,7	2.645,3	3.393,2
Anvers (arrondissement)	710,8	861,5	1.798,7	n.	n.	3.370,5	2.676,2	3.200,6	3.136,4
Malines	-181,4	-173,3	2,9	n.	n.	29,5	-176,1	-98,7	-105,6
Turnhout	-57,0	-158,7	-356,1	n.	n.	-767,5	-264,4	-456,6	362,4
<i>Limbourg</i>	23,6	-111,7	180,3	n.	n.	-29,1	86,6	150,8	128,8
Hasselt	-137,7	-255,9	-28,2	n.	n.	-105,8	20,4	15,7	-175,1
Maaseik	171,4	199,1	272,0	n.	n.	174,5	183,0	188,7	598,7
Tongres	-10,1	-54,9	-63,5	n.	n.	-97,8	-116,8	-53,6	-294,8
<i>Flandre orientale</i>	-480,5	-1.001,8	-552,3	n.	n.	-1.040,2	-861,9	-1.084,1	-1.336,8
Alost	-100,2	-175,9	-28,7	n.	n.	-245,0	-238,7	-291,7	-238,7
Termonde	-63,8	-159,6	-165,2	n.	n.	-203,0	-204,5	-292,9	-298,5
Eeklo	-25,7	-26,2	-21,6	n.	n.	-91,6	-75,3	-63,5	-106,5
Gand	-271,7	-543,9	-376,2	n.	n.	-338,5	-58,9	-120,9	-294,5
Audenarde	-58,1	-79,0	-49,8	n.	n.	-92,6	-122,3	-113,2	-109,0
Saint-Nicolas	39,0	-17,2	89,2	n.	n.	-69,5	-162,2	-201,9	-289,6
<i>Brabant flamand</i>	524,7	926,6	268,7	n.	n.	2.576,6	3.725,4	2.170,8	1.533,3
Hal-Vilvorde	608,4	1.299,6	17,0	n.	n.	1.021,2	1.224,8	746,1	437,9
Louvain	-83,7	-373,0	251,7	n.	n.	1.555,4	2.500,6	1.424,7	1.095,4
<i>Flandre occidentale</i>	97,3	-200,8	527,1	n.	n.	666,2	654,9	747,0	1.156,7
Bruges	222,9	351,5	567,8	n.	n.	674,4	574,7	573,6	1.190,1
Dixmude	16,4	19,8	29,1	n.	n.	-31,6	-32,6	-29,4	-47,9
Ypres	-64,5	-90,0	-12,5	n.	n.	7,7	-36,2	-34,1	-36,9
Courtrai	-111,5	-192,6	-47,5	n.	n.	-53,3	3,1	81,2	-160,8
Ostende	99,6	-166,7	-40,8	n.	n.	147,2	212,3	228,5	398,9
Roulers	-47,9	-116,9	-74,2	n.	n.	-112,3	-105,3	-127,4	-193,8
Tielt	-59,0	-99,7	-34,5	n.	n.	-126,2	-130,2	-134,0	-175,8
Furnes	41,3	93,8	139,7	n.	n.	160,3	169,1	188,6	182,9
Région wallonne	-683,7	-672,6	-11,4	n.	n.	38,2	323,8	635,3	81,8
<i>Brabant wallon</i>	76,1	103,6	1.050,4	n.	n.	1.137,1	1.314,2	1.575,8	1.313,4
<i>Hainaut</i>	-558,2	-507,8	-705,8	n.	n.	-686,6	-472,3	-366,2	-366,3
Ath	-16,4	-9,8	-4,5	n.	n.	-10,1	-48,3	-65,2	-71,7
Charleroi	-247,5	-251,5	-424,6	n.	n.	-418,0	-285,3	-219,3	-335,5
Mons	-113,9	-190,6	-169,5	n.	n.	-130,8	-43,9	-20,0	102,9
Mouscron	-24,2	-14,9	44,2	n.	n.	-16,1	-23,8	-22,7	9,8
Soignies	-70,3	-89,6	-102,9	n.	n.	-60,2	-25,5	-0,7	-67,4
Thuin	-56,0	-69,1	-91,4	n.	n.	-98,8	-92,7	-103,3	-59,9
Tournai	-29,9	117,7	42,9	n.	n.	47,4	47,2	65,0	55,5
<i>Liège (province)</i>	-354,4	-404,6	-445,3	n.	n.	-280,9	-388,4	-459,9	-553,9
Huy	-44,2	-68,0	-78,1	n.	n.	-121,6	-142,3	-148,7	-172,0
Liège (arrondissement)	-288,4	-328,5	-323,3	n.	n.	-148,0	-164,8	-280,1	-250,7
Verviers	6,9	15,9	15,5	n.	n.	34,8	-31,4	32,7	-71,6
Waremmes	-28,7	-24,0	-59,4	n.	n.	-46,1	-49,9	-63,8	-59,6
<i>Luxembourg</i>	165,4	254,5	187,6	n.	n.	79,0	46,7	61,6	-37,0
Arlon	53,4	54,8	-37,2	n.	n.	-39,2	-112,3	-99,2	-180,8
Bastogne	35,5	46,1	42,1	n.	n.	18,9	36,1	8,4	73,2
Marche-en-Famenne	55,7	80,9	113,8	n.	n.	120,3	141,2	138,6	122,0
Neufchâteau	22,1	57,8	94,3	n.	n.	77,2	72,5	100,4	29,1
Virton	-1,3	14,9	-25,4	n.	n.	-98,2	-90,8	-86,6	-80,5
<i>Namur (province)</i>	-12,6	-118,3	-98,3	n.	n.	-210,4	-176,4	-176,0	-274,4
Dinant	9,2	2,1	-4,0	n.	n.	4,4	5,3	7,7	43,3
Namur (arrondissement)	-13,1	-109,9	-86,6	n.	n.	-176,8	-145,5	-144,1	-273,8
Philippeville	-8,7	-10,5	-7,7	n.	n.	-38,0	-36,2	-39,6	-43,9
Le Royaume	292,0	2.104,7	5.523,2	5.711,8	7.568,1	8.326,5	10.498,0	10.416,0	9.053,0

1.7 IMPORTATIONS DE BIENS ET SERVICES

(millions d'euros)

	1995	2000	2005	2006	2007	2008	2009	2010	2011
Région de Bruxelles-Capitale	23.973,9	35.204,4	42.598,4	n.	n.	56.354,7	47.606,7	51.331,0	59.760,3
Région flamande	86.071,4	127.870,2	153.019,4	n.	n.	191.482,6	157.330,3	183.171,5	206.054,4
<i>Anvers (province)</i>	38.080,2	55.950,7	71.021,8	n.	n.	86.671,9	69.299,7	83.986,5	94.603,1
Anvers (arrondissement)	27.635,2	41.146,4	50.616,5	n.	n.	60.788,2	46.924,2	59.321,3	69.783,3
Malines	4.625,3	6.152,7	7.976,7	n.	n.	9.919,2	9.083,0	9.377,1	9.602,7
Turnhout	5.819,7	8.651,6	12.428,6	n.	n.	15.964,5	13.292,5	15.288,1	15.217,1
<i>Limbourg</i>	10.076,0	14.109,3	14.319,6	n.	n.	19.230,6	14.283,0	16.077,8	18.106,4
Hasselt	7.221,1	10.161,6	9.799,7	n.	n.	13.071,9	9.683,3	10.899,9	12.183,6
Maaseik	1.711,8	2.232,2	2.441,7	n.	n.	3.337,8	2.719,9	2.913,1	3.253,7
Tongres	1.143,1	1.715,5	2.078,2	n.	n.	2.820,9	1.879,8	2.264,8	2.669,1
<i>Flandre orientale</i>	15.096,9	20.418,8	25.671,4	n.	n.	30.455,8	24.899,4	30.025,0	34.627,2
Alost	1.501,1	2.408,2	2.626,9	n.	n.	3.296,6	3.219,5	3.500,3	3.773,4
Termonde	1.378,3	1.911,5	2.224,6	n.	n.	2.861,9	2.567,1	2.846,3	3.423,6
Eeklo	381,2	491,9	520,9	n.	n.	856,6	795,4	827,7	761,4
Gand	8.397,6	10.606,9	14.661,2	n.	n.	17.226,2	13.128,9	16.462,9	19.880,0
Audenarde	977,5	1.420,1	1.529,9	n.	n.	1.755,2	1.526,4	1.690,4	1.818,3
Saint-Nicolas	2.461,2	3.580,2	4.107,9	n.	n.	4.459,3	3.662,1	4.697,4	4.970,5
<i>Brabant flamand</i>	13.392,9	24.060,7	26.694,8	n.	n.	36.322,0	32.506,9	34.318,9	38.399,5
Hal-Vilvorde	10.885,5	19.539,1	20.013,2	n.	n.	26.900,3	24.007,7	25.652,2	28.638,6
Louvain	2.507,4	4.521,6	6.681,6	n.	n.	9.421,7	8.499,2	8.666,7	9.760,9
<i>Flandre occidentale</i>	9.425,4	13.330,7	15.311,8	n.	n.	18.802,3	16.341,3	18.763,3	20.318,2
Bruges	1.952,5	2.579,2	3.430,8	n.	n.	4.153,3	3.655,5	4.345,7	4.367,8
Dixmude	232,2	341,0	360,4	n.	n.	387,3	366,7	349,0	374,8
Ypres	703,2	930,6	1.088,8	n.	n.	1.285,6	1.195,6	1.318,5	1.479,1
Courtrai	2.738,7	4.079,8	4.458,7	n.	n.	5.397,9	4.618,3	5.432,1	5.815,3
Ostende	785,1	1.435,3	1.656,4	n.	n.	1.642,2	1.434,3	1.512,6	1.676,0
Roulers	1.645,5	2.059,7	2.246,2	n.	n.	3.316,7	2.894,4	3.311,4	3.731,6
Tielt	1.171,8	1.611,3	1.790,6	n.	n.	2.239,6	1.827,8	2.152,1	2.498,5
Furnes	195,4	293,8	279,9	n.	n.	379,7	348,7	341,9	375,1
Région wallonne	17.675,2	26.872,9	31.183,7	n.	n.	41.645,4	36.877,2	41.958,5	44.933,0
<i>Brabant wallon</i>	3.729,6	6.849,3	6.085,9	n.	n.	8.888,7	9.507,7	11.920,2	11.194,4
<i>Hainaut</i>	6.341,7	9.379,2	12.335,4	n.	n.	16.399,6	13.782,4	14.437,2	16.417,8
Ath	183,9	280,9	385,9	n.	n.	483,6	414,3	519,7	581,9
Charleroi	3.264,6	5.014,9	6.659,3	n.	n.	9.574,9	7.337,4	7.766,8	8.882,3
Mons	799,2	1.213,4	1.153,9	n.	n.	1.694,2	1.475,8	1.733,1	1.835,3
Mouscron	463,5	813,2	893,7	n.	n.	988,7	883,1	1.059,5	1.175,3
Soignies	841,6	1.067,6	1.958,5	n.	n.	2.218,1	2.342,8	1.972,4	2.342,6
Thuin	253,5	370,6	409,1	n.	n.	386,8	360,9	373,8	421,2
Tournai	535,4	618,6	875,0	n.	n.	1.053,3	968,1	1.011,9	1.179,2
<i>Liège (province)</i>	5.406,2	7.649,3	9.051,0	n.	n.	11.500,3	9.156,4	10.867,4	12.079,0
Huy	350,3	458,2	548,1	n.	n.	895,9	774,4	883,0	1.126,0
Liège (arrondissement)	3.041,2	4.337,9	5.522,6	n.	n.	6.886,0	5.382,3	6.667,1	7.316,1
Verviers	1.834,3	2.610,2	2.745,5	n.	n.	3.385,3	2.700,3	3.008,6	3.278,4
Waremme	180,4	243,0	234,8	n.	n.	333,1	299,4	308,7	358,5
<i>Luxembourg</i>	1.100,6	1.338,7	1.842,9	n.	n.	2.443,4	2.247,9	2.443,3	2.636,0
Arlon	383,1	492,7	650,9	n.	n.	824,1	803,2	846,9	946,1
Bastogne	87,2	101,9	269,6	n.	n.	359,1	324,4	373,5	362,3
Marche-en-Famenne	95,4	132,8	160,1	n.	n.	253,7	194,1	203,6	224,3
Neufchâteau	157,4	218,2	275,4	n.	n.	401,2	411,0	404,7	461,6
Virton	377,5	393,1	486,9	n.	n.	605,3	515,2	614,6	641,7
<i>Namur (province)</i>	1.097,1	1.656,4	1.868,5	n.	n.	2.413,4	2.182,8	2.290,4	2.605,8
Dinant	190,8	202,8	234,5	n.	n.	281,4	275,4	282,5	345,4
Namur (arrondissement)	815,2	1.328,8	1.491,9	n.	n.	1.948,8	1.733,3	1.826,0	2.057,6
Philippeville	91,1	124,8	142,1	n.	n.	183,2	174,1	181,9	202,8
Le Royaume	127.720,3	189.947,2	226.801,5	245.345,5	264.298,4	289.482,7	241.814,2	276.461,0	310.747,7

1.8 EXPORTATIONS DE BIENS ET SERVICES

(millions d'euros)

	1995	2000	2005	2006	2007	2008	2009	2010	2011
Région de Bruxelles-Capitale	17.805,1	27.252,1	33.939,2	n.	n.	41.410,5	37.458,7	41.887,3	45.818,7
Région flamande	96.175,4	138.648,0	166.757,9	n.	n.	202.206,2	169.553,0	193.726,3	216.424,2
<i>Anvers (province)</i>	40.548,4	59.741,3	74.927,4	n.	n.	89.964,2	74.996,8	91.076,1	102.942,4
Anvers (arrondissement)	28.592,8	42.472,0	51.226,1	n.	n.	61.107,3	48.779,4	62.426,3	72.323,9
Malines	4.597,0	6.071,8	8.602,4	n.	n.	10.710,2	10.159,5	10.883,5	10.782,9
Turnhout	7.358,6	11.197,5	15.098,9	n.	n.	18.146,7	16.057,9	17.766,3	19.835,6
<i>Limbourg</i>	14.198,5	18.141,8	19.096,9	n.	n.	24.664,8	17.458,0	19.226,8	20.775,4
Hasselt	10.329,8	12.726,1	12.799,7	n.	n.	16.588,7	11.492,9	12.619,6	13.407,5
Maaseik	2.484,8	3.355,1	3.730,8	n.	n.	4.616,6	3.642,1	3.804,0	4.495,2
Tongres	1.383,9	2.060,6	2.566,4	n.	n.	3.459,5	2.323,0	2.803,2	2.872,7
<i>Flandre orientale</i>	17.498,6	23.479,1	29.870,2	n.	n.	33.349,9	28.212,9	32.665,5	37.202,4
Alost	1.601,1	2.369,9	2.614,1	n.	n.	2.912,5	2.622,0	2.866,6	3.227,4
Termonde	1.512,4	2.151,4	2.575,8	n.	n.	3.087,7	2.880,4	2.985,4	3.487,8
Eeklo	357,6	474,3	765,1	n.	n.	1.000,5	933,4	976,1	953,2
Gand	9.385,0	11.897,7	16.892,8	n.	n.	18.730,0	15.677,3	18.781,0	22.157,0
Audenarde	1.519,2	2.316,1	2.252,3	n.	n.	2.496,1	2.028,5	2.126,1	2.261,9
Saint-Nicolas	3.123,3	4.269,7	4.770,1	n.	n.	5.123,1	4.071,3	4.930,3	5.115,1
<i>Brabant flamand</i>	10.813,4	18.936,7	21.130,4	n.	n.	29.596,4	27.111,4	27.578,4	30.297,3
Hal-Vilvorde	8.199,0	14.408,7	14.070,9	n.	n.	19.467,4	17.160,7	18.214,3	20.575,6
Louvain	2.614,4	4.528,0	7.059,5	n.	n.	10.129,0	9.950,7	9.364,1	9.721,7
<i>Flandre occidentale</i>	13.116,5	18.349,1	21.733,0	n.	n.	24.630,9	21.773,9	23.179,5	25.206,7
Bruges	2.477,8	3.063,9	3.559,2	n.	n.	4.426,0	3.775,2	4.174,1	5.037,8
Dixmude	262,3	411,9	427,7	n.	n.	409,2	379,0	371,0	362,7
Ypres	1.272,6	1.543,1	2.038,8	n.	n.	2.323,7	2.155,3	2.236,1	2.441,5
Courtrai	3.884,9	5.813,7	6.926,0	n.	n.	7.101,2	6.310,8	6.919,5	6.974,7
Ostende	944,8	1.476,4	1.859,3	n.	n.	2.129,7	1.801,8	1.928,6	2.189,1
Roulers	2.096,1	2.691,4	2.954,2	n.	n.	3.830,8	3.445,9	3.476,5	3.833,6
Tielt	1.928,0	2.933,9	3.518,4	n.	n.	3.850,8	3.336,9	3.551,8	3.837,7
Furnes	250,0	414,8	449,4	n.	n.	559,5	569,0	521,9	529,6
Région wallonne	21.915,1	31.440,0	38.039,5	n.	n.	48.829,1	44.022,8	48.351,8	51.568,1
<i>Brabant wallon</i>	3.881,9	6.525,5	7.713,1	n.	n.	10.005,4	12.070,5	13.637,4	13.085,0
<i>Hainaut</i>	7.693,3	11.107,4	14.224,7	n.	n.	19.731,3	15.844,7	16.486,7	19.041,6
Ath	253,4	408,6	505,4	n.	n.	678,7	510,0	632,3	672,0
Charleroi	3.666,3	6.157,9	7.586,8	n.	n.	11.215,9	8.181,5	8.070,5	9.457,3
Mons	1.002,5	1.388,5	1.354,4	n.	n.	1.939,2	1.475,2	1.677,5	2.052,9
Mouscron	696,8	1.045,3	1.350,4	n.	n.	1.397,0	1.244,4	1.312,0	1.451,9
Soignies	1.178,3	947,8	1.974,9	n.	n.	2.796,4	2.772,7	2.939,6	3.319,3
Thuin	173,8	229,1	245,0	n.	n.	244,4	230,6	226,2	309,5
Tournai	722,2	930,2	1.207,8	n.	n.	1.459,7	1.430,3	1.628,6	1.778,7
<i>Liège (province)</i>	7.339,5	9.668,2	11.171,0	n.	n.	13.135,4	10.958,2	12.697,7	13.582,6
Huy	522,5	545,9	591,9	n.	n.	960,2	822,2	965,3	1.114,5
Liège (arrondissement)	3.959,9	5.299,3	6.595,0	n.	n.	7.496,2	6.272,6	7.046,0	7.720,7
Verviers	2.671,0	3.405,8	3.569,3	n.	n.	4.230,1	3.424,2	3.857,6	4.035,8
Waremme	186,1	417,2	414,8	n.	n.	448,9	439,2	828,8	711,6
<i>Luxembourg</i>	1.746,5	2.434,6	2.961,7	n.	n.	3.609,9	3.137,6	3.373,9	3.514,3
Arlon	629,1	705,2	796,6	n.	n.	1.032,6	853,9	991,4	1.043,8
Bastogne	120,6	229,9	446,5	n.	n.	544,4	470,7	493,9	555,7
Marche-en-Famenne	148,9	238,1	303,3	n.	n.	397,5	349,6	321,5	308,1
Neufchâteau	180,4	384,1	575,1	n.	n.	715,3	649,2	689,4	709,0
Virton	667,5	877,3	840,2	n.	n.	920,1	814,2	877,7	897,7
<i>Namur (province)</i>	1.253,9	1.704,3	1.969,0	n.	n.	2.347,1	2.011,8	2.156,1	2.344,6
Dinant	154,7	190,2	209,6	n.	n.	237,1	237,9	272,0	331,0
Namur (arrondissement)	1.022,0	1.415,8	1.640,6	n.	n.	2.007,3	1.677,5	1.789,5	1.895,5
Philippeville	77,2	98,3	118,8	n.	n.	102,7	96,4	94,6	118,1
Le Royaume	135.895,6	197.340,2	238.736,6	257.497,6	277.203,2	292.445,8	251.034,5	283.965,4	313.811,0

1.9 EXPORTATIONS NETTES DE BIENS ET SERVICES

(millions d'euros)

	1995	2000	2005	2006	2007	2008	2009	2010	2011
Région de Bruxelles-Capitale	-6.168,8	-7.952,3	-8.659,2	n.	n.	-14.944,2	-10.148,0	-9.443,7	-13.941,6
Région flamande	10.104,0	10.777,8	13.738,5	n.	n.	10.723,6	12.222,7	10.554,8	10.369,8
<i>Anvers (province)</i>	2.468,2	3.790,6	3.905,6	n.	n.	3.292,3	5.697,1	7.089,6	8.339,3
Anvers (arrondissement)	957,6	1.325,6	609,6	n.	n.	319,1	1.855,2	3.105,0	2.540,6
Malines	-28,3	-80,9	625,7	n.	n.	791,0	1.076,5	1.506,4	1.180,2
Turnhout	1.538,9	2.545,9	2.670,3	n.	n.	2.182,2	2.765,4	2.478,2	4.618,5
<i>Limbourg</i>	4.122,5	4.032,5	4.777,3	n.	n.	5.434,2	3.175,0	3.149,0	2.669,0
Hasselt	3.108,7	2.564,5	3.000,0	n.	n.	3.516,8	1.809,6	1.719,7	1.223,9
Maaseik	773,0	1.122,9	1.289,1	n.	n.	1.278,8	922,2	890,9	1.241,5
Tongres	240,8	345,1	488,2	n.	n.	638,6	443,2	538,4	203,6
<i>Flandre orientale</i>	2.401,7	3.060,3	4.198,8	n.	n.	2.894,1	3.313,5	2.640,5	2.575,2
Alost	100,0	-38,3	-12,8	n.	n.	-384,1	-597,5	-633,7	-546,0
Termonde	134,1	239,9	351,2	n.	n.	225,8	313,3	139,1	64,2
Eeklo	-23,6	-17,6	244,2	n.	n.	143,9	138,0	148,4	191,8
Gand	987,4	1.290,8	2.231,6	n.	n.	1.503,8	2.548,4	2.318,1	2.277,0
Audenarde	541,7	896,0	722,4	n.	n.	740,9	502,1	435,7	443,6
Saint-Nicolas	662,1	689,5	662,2	n.	n.	663,8	409,2	232,9	144,6
<i>Brabant flamand</i>	-2.579,5	-5.124,0	-5.564,4	n.	n.	-6.725,6	-5.395,5	-6.740,5	-8.102,2
Hal-Vilvorde	-2.686,5	-5.130,4	-5.942,3	n.	n.	-7.432,9	-6.847,0	-7.437,9	-8.063,0
Louvain	107,0	6,4	377,9	n.	n.	707,3	1.451,5	697,4	-39,2
<i>Flandre occidentale</i>	3.691,1	5.018,4	6.421,2	n.	n.	5.828,6	5.432,6	4.416,2	4.888,5
Bruges	525,3	484,7	128,4	n.	n.	272,7	119,7	-171,6	670,0
Dixmude	30,1	70,9	67,3	n.	n.	21,9	12,3	22,0	-12,1
Ypres	569,4	612,5	950,0	n.	n.	1.038,1	959,7	917,6	962,4
Courtrai	1.145,2	1.733,9	2.467,3	n.	n.	1.703,3	1.692,5	1.487,4	1.159,4
Ostende	159,7	41,1	202,9	n.	n.	487,5	367,5	416,0	513,1
Roulers	450,6	631,7	708,0	n.	n.	514,1	551,5	165,1	102,0
Tielt	756,2	1.322,6	1.727,8	n.	n.	1.611,2	1.509,1	1.399,7	1.339,2
Furnes	54,6	121,0	169,5	n.	n.	179,8	220,3	180,0	154,5
Région wallonne	4.239,9	4.567,1	6.855,8	n.	n.	7.183,7	7.145,6	6.393,3	6.635,1
<i>Brabant wallon</i>	152,3	-323,8	1.627,2	n.	n.	1.116,7	2.562,8	1.717,2	1.890,6
<i>Hainaut</i>	1.351,6	1.728,2	1.889,3	n.	n.	3.331,7	2.062,3	2.049,5	2.623,8
Ath	69,5	127,7	119,5	n.	n.	195,1	95,7	112,6	90,1
Charleroi	401,7	1.143,0	927,5	n.	n.	1.641,0	844,1	303,7	575,0
Mons	203,3	175,1	200,5	n.	n.	245,0	-0,6	-55,6	217,6
Mouscron	233,3	232,1	456,7	n.	n.	408,3	361,3	252,5	276,6
Soignies	336,7	-119,8	16,4	n.	n.	578,3	429,9	967,2	976,7
Thuin	-79,7	-141,5	-164,1	n.	n.	-142,4	-130,3	-147,6	-111,7
Tournai	186,8	311,6	332,8	n.	n.	406,4	462,2	616,7	599,5
<i>Liège (province)</i>	1.933,3	2.018,9	2.120,0	n.	n.	1.635,1	1.801,8	1.830,3	1.503,6
Huy	172,2	87,7	43,8	n.	n.	64,3	47,8	82,3	-11,5
Liège (arrondissement)	918,7	961,4	1.072,4	n.	n.	610,2	890,3	378,9	404,6
Verviers	836,7	795,6	823,8	n.	n.	844,8	723,9	849,0	757,4
Waremmes	5,7	174,2	180,0	n.	n.	115,8	139,8	520,1	353,1
<i>Luxembourg</i>	645,9	1.095,9	1.118,8	n.	n.	1.166,5	889,7	930,6	878,3
Arlon	246,0	212,5	145,7	n.	n.	208,5	50,7	144,5	97,7
Bastogne	33,4	128,0	176,9	n.	n.	185,3	146,3	120,4	193,4
Marche-en-Famenne	53,5	105,3	143,2	n.	n.	143,8	155,5	117,9	83,8
Neufchâteau	23,0	165,9	299,7	n.	n.	314,1	238,2	284,7	247,4
Virton	290,0	484,2	353,3	n.	n.	314,8	299,0	263,1	256,0
<i>Namur (province)</i>	156,8	47,9	100,5	n.	n.	-66,3	-171,0	-134,3	-261,2
Dinant	-36,1	-12,6	-24,9	n.	n.	-44,3	-37,5	-10,5	-14,4
Namur (arrondissement)	206,8	87,0	148,7	n.	n.	58,5	-55,8	-36,5	-162,1
Philippeville	-13,9	-26,5	-23,3	n.	n.	-80,5	-77,7	-87,3	-84,7
Le Royaume	8.175,3	7.393,0	11.935,1	12.152,1	12.904,8	2.963,1	9.220,3	7.504,4	3.063,3

2. Résultats par région (NUTS1) et branche d'activité A64

2.1 IMPORTATIONS DE BIENS PAR RÉGION (NUTS1) ET BRANCHE D'ACTIVITÉ A64

2.1.1 RÉGION DE BRUXELLES-CAPITALE

(millions d'euros)

	1995	2000	2005	2006	2007	2008	2009	2010	2011
Culture et production animale, chasse et services annexes (01)	1,2	3,0	3,5	3,4	4,0	3,9	1,4	0,0	0,0
Sylviculture et exploitation forestière (02)	0,1	0,0	0,0	0,0	0,0	0,0	0,0	0,0	0,0
Pêche et aquaculture (03)	0,0	0,0	0,0	0,0	0,0	0,0	0,0	0,0	0,0
Industries extractives et services de soutien aux industries extractives (05-09)	0,6	1,3	1,2	1,9	2,8	12,5	13,3	14,4	13,9
Industries alimentaires, fabrication de boissons et de produits sur base de tabac (10-12)	416,8	328,3	261,9	290,9	322,3	314,2	284,4	342,5	528,5
Fabrication de textiles, industrie de l'habillement, du cuir et de la chaussure (13-15)	177,5	476,7	290,4	261,3	278,4	289,3	254,8	243,6	196,4
Travail du bois et fabrication d'articles en bois et en liège, à l'exception des meubles; fabrication d'articles en vannerie et sparterie (16)	5,1	4,1	8,4	9,8	12,5	13,4	10,6	10,8	11,0
Industrie du papier et du carton (17)	79,7	47,0	37,6	33,0	27,4	27,9	22,8	21,0	27,8
Imprimerie et reproduction d'enregistrements (18)	29,9	34,9	19,8	21,2	24,2	28,7	30,8	24,6	40,4
Cokéfaction et raffinage (19)	1.812,5	5.190,8	6.352,5	7.906,8	7.754,9	10.210,8	6.297,7	8.533,6	13.112,9
Industrie chimique (20)	512,5	389,2	309,6	344,6	288,0	562,9	180,6	147,9	140,1
Industrie pharmaceutique (21)	163,1	350,8	333,3	348,6	408,9	465,8	529,6	287,9	294,8
Fabrication de produits en caoutchouc et en plastique (22)	38,0	15,0	12,7	15,7	17,5	17,1	12,6	12,3	12,2
Fabrication d'autres produits minéraux non métalliques (23)	34,0	43,2	29,3	30,1	37,6	40,1	28,0	33,0	41,3
Métallurgie, Fabrication de produits métalliques, à l'exception des machines et des équipements (24-25)	234,8	196,5	144,4	624,8	301,1	260,4	148,2	174,7	289,6
Fabrication de produits informatiques, électroniques et optiques (26)	59,4	41,0	67,5	82,0	38,2	35,6	57,3	64,7	31,2
Fabrication d'équipements électriques (27)	229,1	183,2	128,4	149,0	91,2	104,4	85,6	93,6	69,5
Fabrication de machines et équipements n.c.a. (28)	71,0	117,2	243,0	320,4	234,6	216,1	153,8	156,3	106,0
Industrie automobile (29)	2.125,3	2.315,8	1.948,1	1.690,9	743,1	946,8	712,1	854,8	1.174,6
Fabrication d'autres matériels de transport (30)	29,5	53,1	21,2	37,3	27,0	37,3	43,1	28,5	49,9
Fabrication de meubles; autres industries manufacturières (31-32)	7,8	27,9	18,8	21,8	41,7	78,2	98,0	15,4	24,2
Réparation et installation de machines et d'équipements (33)	47,9	42,3	11,2	7,9	9,1	7,2	4,6	147,0	2,0
Production et distribution d'électricité, de gaz, de vapeur et d'air conditionné (35)	730,7	1.493,2	3.272,2	4.521,7	3.937,8	6.415,8	5.026,6	5.527,3	5.419,8
Captage, traitement et distribution d'eau (36)	1,3	1,7	1,8	2,2	2,3	2,4	1,6	1,5	1,6
Collecte et traitement des eaux usées et déchets; récupération; dépollution et autres services de gestion des déchets (37-39)	111,9	118,5	123,5	139,1	221,2	243,7	245,5	163,4	249,2
Construction (41-43)	57,0	92,2	64,8	66,2	75,6	92,8	119,7	95,9	123,6
Commerce et réparation d'automobiles et de motocycles (45)	1.813,1	2.690,2	5.040,3	5.557,9	6.061,7	6.484,5	5.789,0	6.305,1	6.359,8
Commerce de gros, à l'exception des automobiles et des motocycles (46)	7.210,6	9.481,4	9.566,7	9.939,6	9.909,5	10.685,4	9.517,5	10.169,6	11.137,2
Commerce de détail, à l'exception des automobiles et des motocycles (47)	950,4	984,2	1.092,5	1.165,4	1.299,6	1.359,9	1.373,5	1.392,1	1.445,1
Transports terrestres et transport par conduites (49)	20,6	46,4	112,6	101,3	96,1	130,0	55,8	41,1	103,7
Transports par eau (50)	0,0	0,0	0,0	0,8	0,0	0,0	0,3	0,0	0,0
Transports aériens (51)	23,8	139,6	2,8	0,2	0,5	0,4	0,4	0,8	0,8
Entreposage et services auxiliaires des transports (52)	3,6	20,1	35,1	80,7	150,2	253,8	122,1	88,5	286,0
Activités de poste et de courrier (53)	0,3	0,7	1,3	1,8	3,9	2,6	1,6	1,6	1,0
Hébergement et restauration (55-56)	9,1	7,2	16,7	13,0	13,0	16,2	14,4	15,9	21,0
Édition (58)	56,5	68,5	39,1	34,5	42,8	58,0	51,4	51,3	49,9
Production de films cinématographiques, de vidéo et de programmes de télévision; enregistrement sonore et édition musicale; programmation et diffusion (59-60)	8,8	19,0	30,1	39,3	33,4	28,7	36,7	36,9	16,2
Télécommunications (61)	33,7	193,8	137,1	118,1	135,1	119,2	122,7	137,1	200,6
Programmation, conseil et autres activités informatiques; services d'information (62-63)	22,8	100,8	29,7	35,1	30,2	18,9	24,9	13,5	10,2
Activités des services financiers, hors assurance et caisses de retraite (64)	93,3	136,7	218,8	221,6	313,4	363,5	261,6	351,5	532,6
Assurance (65)	0,7	0,2	0,4	0,1	0,5	0,5	0,6	0,0	0,0
Activités auxiliaires de services financiers et d'assurance (66)	15,6	18,2	22,0	22,9	20,2	41,5	26,6	37,0	94,5
Activités immobilières (68)	2,4	2,1	3,9	3,7	1,1	33,6	0,8	2,0	13,8

2.1.1 RÉGION DE BRUXELLES-CAPITALE (SUITE)

(millions d'euros)

	1995	2000	2005	2006	2007	2008	2009	2010	2011
Activités juridiques et comptables; activités des sièges sociaux; conseil de gestion (69-70)	41,6	100,9	430,7	465,0	553,2	491,1	532,3	402,5	350,1
Activités d'architecture et d'ingénierie; activités de contrôle et analyses techniques (71)	22,5	21,9	24,1	24,8	23,9	35,4	81,5	52,1	45,2
Recherche-développement scientifique (72)	2,6	1,3	2,9	8,8	2,7	2,8	30,5	46,5	43,4
Publicité et études de marché (73)	63,0	193,9	103,6	74,5	82,9	104,9	128,9	100,8	149,4
Autres activités spécialisées, scientifiques et techniques; activités vétérinaires (74-75)	12,7	10,9	11,7	8,5	5,0	6,3	5,2	7,5	8,1
Activités de location et location-bail (77)	46,5	74,8	38,7	43,1	50,5	51,4	25,2	24,8	19,5
Activités liées à l'emploi (78)	0,1	0,1	0,2	0,2	0,0	0,1	0,2	0,0	0,1
Activités des agences de voyage, voyagistes, services de réservation et activités connexes (79)	0,1	0,0	7,6	11,9	9,5	17,7	0,0	0,0	0,0
Enquêtes et sécurité; services relatifs aux bâtiments et aménagement paysager; activités administratives et autres activités de soutien aux entreprises (80-82)	10,2	204,6	347,4	327,5	936,7	1.135,3	922,6	849,6	1.275,6
Administration publique et défense; sécurité sociale obligatoire (84)	0,0	4,5	143,0	56,9	61,7	72,4	85,5	61,4	59,0
Enseignement (85)	0,8	6,3	7,2	7,3	7,7	10,1	11,0	16,7	14,7
Activités pour la santé humaine (86)	1,7	19,1	34,5	27,9	52,7	58,0	52,4	58,0	73,8
Action sociale avec et sans hébergement (87-88)	0,5	0,0	0,1	0,1	1,9	0,3	0,1	0,7	0,9
Activités créatives, artistiques et des spectacles; bibliothèques, archives, musées et autres activités culturelles; organisation de jeux de hasard et d'argent (90-92)	18,7	6,7	8,1	7,2	8,5	7,9	9,1	7,1	5,5
Activités sportives, récréatives et de loisirs (93)	0,8	0,1	1,4	0,7	0,9	1,2	1,2	2,4	0,9
Activités des organisations associatives (94)	5,3	11,5	14,1	18,7	17,4	20,4	19,7	17,5	21,0
Réparation d'ordinateurs et de biens personnels et domestiques (95)	1,7	6,3	19,2	14,6	7,9	9,1	5,0	1,5	1,1
Autres services personnels (96)	34,1	6,9	7,1	7,1	4,8	4,7	3,8	3,6	5,0
Activités des ménages en tant qu'employeurs de personnel domestique et activités indifférenciées des ménages en tant que producteurs de biens et services pour usage propre (97-98)	0,0	0,2	0,0	0,0	0,0	0,0	0,0	0,0	0,0
Total	17.505,0	26.146,0	31.256,1	35.371,6	34.840,5	42.053,0	33.677,1	37.291,5	44.306,0

2.1.2 RÉGION FLAMANDE

(millions d'euros)

	1995	2000	2005	2006	2007	2008	2009	2010	2011
Culture et production animale, chasse et services annexes (01)	169,2	284,9	257,2	236,3	277,5	328,9	315,0	284,0	314,0
Sylviculture et exploitation forestière (02)	0,5	0,7	1,4	1,7	1,0	2,4	2,7	2,1	3,9
Pêche et aquaculture (03)	6,4	9,3	7,6	8,6	9,4	10,4	14,3	9,6	7,6
Industries extractives et services de soutien aux industries extractives (05-09)	25,3	43,7	49,5	44,7	46,9	46,5	38,7	51,5	47,1
Industries alimentaires, fabrication de boissons et de produits sur base de tabac (10-12)	4.384,0	5.260,2	6.039,6	6.467,7	7.359,6	8.401,8	7.747,2	7.955,4	9.436,2
Fabrication de textiles, industrie de l'habillement, du cuir et de la chaussure (13-15)	2.706,0	3.118,3	2.389,1	2.509,2	2.616,8	2.252,1	1.801,5	2.045,6	2.210,4
Travail du bois et fabrication d'articles en bois et en liège, à l'exception des meubles; fabrication d'articles en vannerie et sparterie (16)	445,5	615,4	644,2	672,8	761,4	652,1	519,3	592,2	659,7
Industrie du papier et du carton (17)	913,1	1.243,7	1.102,0	1.159,6	1.281,4	1.277,2	1.062,2	1.263,0	1.409,8
Imprimerie et reproduction d'enregistrements (18)	235,2	371,0	340,7	397,5	390,6	410,6	382,9	359,7	364,1
Cokéfaction et raffinage (19)	1.963,8	4.221,8	6.815,6	8.494,1	9.138,6	10.622,5	7.190,8	10.176,7	11.947,7
Industrie chimique (20)	5.561,7	7.663,1	10.055,9	11.615,6	12.422,2	13.887,1	9.139,7	12.174,0	14.244,7
Industrie pharmaceutique (21)	696,0	883,8	1.527,8	1.553,1	1.535,4	1.494,8	1.356,4	1.385,3	1.347,1
Fabrication de produits en caoutchouc et en plastique (22)	1.119,4	1.529,6	2.012,4	2.223,5	2.421,9	2.522,4	1.879,0	2.279,0	2.523,6
Fabrication d'autres produits minéraux non métalliques (23)	494,8	557,9	614,5	691,4	799,9	868,2	761,0	754,1	836,5
Métallurgie, Fabrication de produits métalliques, à l'exception des machines et des équipements (24-25)	4.872,4	6.528,0	8.931,0	11.303,4	12.981,0	12.208,6	7.341,8	11.268,4	14.085,4
Fabrication de produits informatiques, électroniques et optiques (26)	1.217,9	3.091,1	1.464,6	1.629,5	1.780,8	1.739,6	1.242,9	1.282,5	1.220,9
Fabrication d'équipements électriques (27)	889,3	1.469,9	1.233,7	1.290,5	1.085,7	1.109,7	890,1	1.039,3	1.078,8
Fabrication de machines et équipements n.c.a. (28)	1.071,5	1.802,2	2.465,2	2.893,1	3.476,2	3.705,9	2.561,2	2.379,4	2.930,1
Industrie automobile (29)	10.792,5	11.194,1	12.071,6	12.186,9	12.419,5	11.594,3	8.166,6	10.028,0	11.372,2
Fabrication d'autres matériels de transport (30)	77,0	626,3	170,9	311,4	289,3	300,2	244,0	309,7	308,9
Fabrication de meubles; autres industries manufacturières (31-32)	1.158,9	1.828,2	1.106,9	1.160,6	1.477,3	1.467,4	1.158,1	1.473,9	1.699,6
Réparation et installation de machines et d'équipements (33)	89,4	518,1	215,1	223,2	221,4	191,6	505,4	329,5	389,7
Production et distribution d'électricité, de gaz, de vapeur et d'air conditionné (35)	484,7	967,8	1.495,6	1.462,6	1.135,9	1.548,1	1.561,5	1.910,6	2.014,0
Captage, traitement et distribution d'eau (36)	3,0	7,0	7,6	7,7	8,3	10,1	10,8	11,2	18,7
Collecte et traitement des eaux usées et déchets; récupération; dépollution et autres services de gestion des déchets (37-39)	488,1	780,0	985,3	1.115,2	580,9	566,8	431,6	616,1	702,2
Construction (41-43)	344,6	449,2	632,8	571,0	681,9	1.079,2	1.305,8	1.205,9	1.636,7
Commerce et réparation d'automobiles et de motocycles (45)	4.283,7	6.474,7	10.431,2	12.040,2	13.154,1	13.756,6	11.736,2	12.616,0	13.909,5
Commerce de gros, à l'exception des automobiles et des motocycles (46)	24.481,5	36.342,9	43.925,4	46.252,5	50.936,3	54.151,1	44.930,9	51.781,6	59.026,0
Commerce de détail, à l'exception des automobiles et des motocycles (47)	2.584,5	3.581,5	4.981,7	5.304,0	5.898,1	6.439,9	6.401,9	6.489,8	6.910,7
Transports terrestres et transport par conduites (49)	79,3	155,9	249,9	260,3	289,9	240,9	273,3	229,9	288,8
Transports par eau (50)	4,0	3,0	2.674,9	449,8	533,0	568,5	623,8	444,6	144,1
Transports aériens (51)	346,2	420,4	158,2	193,9	409,9	378,4	260,7	188,9	305,5
Entreposage et services auxiliaires des transports (52)	369,0	501,7	581,8	384,0	423,0	889,2	1.039,1	763,7	1.399,2
Activités de poste et de courrier (53)	9,6	8,6	13,2	15,1	19,6	17,4	13,3	10,0	7,1
Hébergement et restauration (55-56)	32,6	35,4	61,9	65,7	66,3	73,8	63,2	68,3	72,2
Édition (58)	212,9	363,8	141,5	182,3	190,0	193,4	168,6	167,6	141,0
Production de films cinématographiques, de vidéo et de programmes de télévision; enregistrement sonore et édition musicale; programmation et diffusion (59-60)	4,2	12,8	20,8	14,8	18,2	20,5	16,9	17,5	16,5
Télécommunications (61)	10,5	79,4	67,9	93,2	89,2	167,4	198,4	189,9	213,6
Programmation, conseil et autres activités informatiques; services d'information (62-63)	55,3	247,2	224,8	230,7	297,3	255,7	147,9	110,9	118,8
Activités des services financiers, hors assurance et caisses de retraite (64)	36,3	110,0	141,1	135,9	147,3	227,4	222,4	165,4	170,7
Assurance (65)	0,0	0,0	0,0	0,0	0,1	0,1	0,1	0,0	0,0
Activités auxiliaires de services financiers et d'assurance (66)	14,8	14,2	5,5	2,9	2,4	2,1	1,9	1,0	1,0
Activités immobilières (68)	11,8	14,4	33,8	38,0	35,0	47,9	36,5	36,9	52,0

2.1.2 RÉGION FLAMANDE (SUITE)

(millions d'euros)

	1995	2000	2005	2006	2007	2008	2009	2010	2011
Activités juridiques et comptables; activités des sièges sociaux; conseil de gestion (69-70)	80,8	746,9	552,8	577,3	720,3	589,4	762,9	792,9	774,1
Activités d'architecture et d'ingénierie; activités de contrôle et analyses techniques (71)	84,0	161,3	233,2	197,0	254,2	330,9	335,8	514,9	335,8
Recherche-développement scientifique (72)	16,3	60,7	138,1	160,6	167,3	150,6	143,3	126,1	208,4
Publicité et études de marché (73)	74,3	216,5	138,3	147,3	172,3	176,3	187,2	194,3	246,0
Autres activités spécialisées, scientifiques et techniques; activités vétérinaires (74-75)	29,6	29,3	23,9	27,5	22,7	19,3	22,3	27,7	33,1
Activités de location et location-bail (77)	67,1	122,0	164,6	161,3	214,8	249,2	155,4	165,5	189,7
Activités liées à l'emploi (78)	0,6	6,6	6,5	6,2	6,2	6,4	6,4	9,0	10,8
Activités des agences de voyage, voyagistes, services de réservation et activités connexes (79)	0,1	0,7	0,7	0,0	0,3	3,9	29,1	4,5	30,7
Enquêtes et sécurité; services relatifs aux bâtiments et aménagement paysager; activités administratives et autres activités de soutien aux entreprises (80-82)	96,2	877,8	1.156,8	729,0	1.253,9	1.422,4	1.021,0	983,5	1.858,5
Administration publique et défense; sécurité sociale obligatoire (84)	0,7	1,3	1,8	110,3	110,5	113,2	96,1	73,1	58,5
Enseignement (85)	1,6	5,2	15,2	18,7	32,1	36,0	36,7	37,4	56,0
Activités pour la santé humaine (86)	7,1	20,3	32,9	37,3	51,0	54,5	61,8	59,9	66,9
Action sociale avec et sans hébergement (87-88)	20,2	33,0	42,3	39,1	39,0	34,3	30,1	28,2	30,2
Activités créatives, artistiques et des spectacles; bibliothèques, archives, musées et autres activités culturelles; organisation de jeux de hasard et d'argent (90-92)	3,8	4,5	11,4	16,6	15,7	14,9	6,1	4,1	4,9
Activités sportives, récréatives et de loisirs (93)	5,0	9,7	15,2	17,5	13,5	11,9	14,9	13,8	20,3
Activités des organisations associatives (94)	0,2	0,3	1,9	1,2	1,6	3,1	3,5	2,2	1,1
Réparation d'ordinateurs et de biens personnels et domestiques (95)	31,2	64,4	137,6	47,9	23,0	16,1	25,1	28,6	38,0
Autres services personnels (96)	10,1	16,4	18,7	15,9	17,9	21,8	21,4	15,6	30,2
Activités des ménages en tant qu'employeurs de personnel domestique et activités indifférenciées des ménages en tant que producteurs de biens et services pour usage propre (97-98)	0,0	0,0	0,0	0,0	0,0	0,0	0,0	0,0	0,0
Total	73.275,8	105.808,1	129.043,6	138.204,6	150.827,3	158.983,0	126.724,6	147.550,1	169.579,4

2.1.3 RÉGION WALLONNE

(millions d'euros)

	1995	2000	2005	2006	2007	2008	2009	2010	2011
Culture et production animale, chasse et services annexes (01)	8,9	15,7	14,1	15,6	20,2	24,0	36,7	30,7	31,0
Sylviculture et exploitation forestière (02)	7,7	9,0	10,5	9,4	16,8	20,2	19,1	20,7	19,9
Pêche et aquaculture (03)	9,8	10,1	6,1	6,9	6,3	5,6	5,6	4,2	4,1
Industries extractives et services de soutien aux industries extractives (05-09)	20,2	16,7	13,8	18,2	21,2	43,8	45,0	47,7	55,9
Industries alimentaires, fabrication de boissons et de produits sur base de tabac (10-12)	847,3	1.220,1	1.460,4	1.457,9	1.661,8	1.702,0	1.538,1	1.658,7	1.812,6
Fabrication de textiles, industrie de l'habillement, du cuir et de la chaussure (13-15)	295,0	307,7	198,4	198,5	202,8	184,5	192,8	254,3	318,6
Travail du bois et fabrication d'articles en bois et en liège, à l'exception des meubles; fabrication d'articles en vannerie et sparterie (16)	44,6	94,0	134,9	161,6	222,9	189,1	137,7	168,3	161,9
Industrie du papier et du carton (17)	609,4	696,2	548,8	606,5	609,4	573,5	405,3	479,2	483,0
Imprimerie et reproduction d'enregistrements (18)	61,2	108,5	110,9	111,5	165,7	200,9	215,2	192,3	198,2
Cokéfaction et raffinage (19)	19,8	24,5	294,1	42,3	60,5	56,4	56,7	100,9	136,8
Industrie chimique (20)	1.091,0	1.640,5	1.667,5	1.717,2	2.438,5	3.026,0	2.224,6	2.510,3	2.493,7
Industrie pharmaceutique (21)	354,6	834,6	1.498,1	1.886,0	1.658,9	2.277,5	3.411,7	3.726,3	3.219,0
Fabrication de produits en caoutchouc et en plastique (22)	456,9	685,9	475,4	553,3	601,5	631,8	593,3	701,7	687,6
Fabrication d'autres produits minéraux non métalliques (23)	442,5	634,0	706,0	870,1	922,1	917,3	595,0	728,2	789,4
Métallurgie, Fabrication de produits métalliques, à l'exception des machines et des équipements (24-25)	1.728,0	2.566,0	2.568,3	4.206,8	4.477,6	4.733,1	2.763,8	4.507,5	5.246,7
Fabrication de produits informatiques, électroniques et optiques (26)	133,7	140,5	63,2	73,9	98,8	110,4	82,9	148,3	129,8
Fabrication d'équipements électriques (27)	203,6	343,4	357,7	546,5	604,9	671,0	495,9	495,9	553,8
Fabrication de machines et équipements n.c.a. (28)	761,0	1.612,6	1.805,4	2.189,7	2.266,6	2.353,0	1.364,7	1.898,3	2.476,8
Industrie automobile (29)	679,8	646,7	209,3	234,9	249,7	240,9	152,8	175,7	201,8
Fabrication d'autres matériels de transport (30)	151,4	363,4	215,7	231,6	290,4	439,7	392,2	253,8	329,9
Fabrication de meubles; autres industries manufacturières (31-32)	102,3	75,0	80,3	80,4	84,2	83,7	82,7	78,8	91,4
Réparation et installation de machines et d'équipements (33)	36,1	39,6	33,8	40,0	36,7	50,9	72,7	98,6	109,3
Production et distribution d'électricité, de gaz, de vapeur et d'air conditionné (35)	180,4	346,3	1.473,6	1.541,6	898,1	997,2	978,4	1.145,1	1.178,5
Captage, traitement et distribution d'eau (36)	0,3	1,2	1,6	1,3	1,5	1,3	1,5	2,3	3,3
Collecte et traitement des eaux usées et déchets; récupération; dépollution et autres services de gestion des déchets (37-39)	63,4	61,8	160,7	188,9	201,1	233,3	157,1	269,9	312,2
Construction (41-43)	64,3	73,2	95,6	95,5	102,5	137,8	179,9	159,9	227,4
Commerce et réparation d'automobiles et de motocycles (45)	963,9	1.449,8	1.587,4	1.609,3	1.776,6	2.194,8	2.164,2	2.422,1	2.587,9
Commerce de gros, à l'exception des automobiles et des motocycles (46)	3.383,8	4.675,6	5.707,4	6.184,4	6.272,0	7.123,1	5.720,6	6.556,0	7.590,3
Commerce de détail, à l'exception des automobiles et des motocycles (47)	1.085,6	2.315,4	2.213,9	2.297,1	2.536,9	2.586,2	2.670,4	2.612,3	2.749,0
Transports terrestres et transport par conduites (49)	36,1	94,2	69,8	50,1	71,8	103,1	92,6	51,9	135,1
Transports par eau (50)	0,0	0,0	0,0	0,0	0,0	0,4	0,0	0,0	0,0
Transports aériens (51)	0,8	0,0	3,2	138,0	253,0	114,1	12,5	20,2	54,0
Entreposage et services auxiliaires des transports (52)	3,2	96,3	97,0	79,3	553,7	1.141,8	1.428,5	160,5	145,0
Activités de poste et de courrier (53)	0,0	0,7	2,1	3,2	6,4	3,6	2,4	1,9	2,1
Hébergement et restauration (55-56)	7,6	5,3	7,8	6,5	9,5	8,4	10,1	14,5	19,7
Édition (58)	15,8	21,0	17,3	15,8	14,5	17,1	19,0	32,9	27,3
Production de films cinématographiques, de vidéo et de programmes de télévision; enregistrement sonore et édition musicale; programmation et diffusion (59-60)	1,5	4,5	-1,3	5,2	4,5	9,0	4,3	20,0	12,9
Télécommunications (61)	10,5	42,1	26,6	26,0	22,3	37,1	40,9	51,6	52,8
Programmation, conseil et autres activités informatiques; services d'information (62-63)	6,6	7,6	39,3	27,2	23,2	62,7	111,5	151,3	144,2
Activités des services financiers, hors assurance et caisses de retraite (64)	3,1	6,6	24,1	29,9	36,7	41,1	39,2	34,1	42,3
Assurance (65)	0,0	0,0	0,0	0,0	0,1	0,1	0,1	0,0	0,0
Activités auxiliaires de services financiers et d'assurance (66)	0,1	0,8	0,9	1,2	0,9	1,1	0,3	0,2	0,1
Activités immobilières (68)	1,1	3,3	3,0	7,3	4,1	7,2	2,2	0,8	3,0

2.1.3 RÉGION WALLONNE (SUITE)

(millions d'euros)

	1995	2000	2005	2006	2007	2008	2009	2010	2011
Activités juridiques et comptables; activités des sièges sociaux; conseil de gestion (69-70)	12,2	-35,0	34,5	59,5	79,2	57,3	57,2	106,3	89,3
Activités d'architecture et d'ingénierie; activités de contrôle et analyses techniques (71)	23,1	39,9	76,5	70,1	77,5	87,3	89,3	59,7	79,5
Recherche-développement scientifique (72)	5,3	4,7	41,3	41,5	35,9	34,4	39,2	50,0	48,5
Publicité et études de marché (73)	9,1	22,7	29,6	20,0	17,5	23,5	20,9	34,2	19,9
Autres activités spécialisées, scientifiques et techniques; activités vétérinaires (74-75)	1,9	2,1	3,5	3,2	3,8	6,5	14,9	12,4	6,6
Activités de location et location-bail (77)	2,9	12,1	19,1	34,9	35,8	29,0	24,7	28,0	49,8
Activités liées à l'emploi (78)	0,0	0,2	0,2	0,1	0,0	0,1	0,2	0,1	0,1
Activités des agences de voyage, voyagistes, services de réservation et activités connexes (79)	0,0	0,0	0,0	1,3	0,1	0,1	9,4	8,0	9,9
Enquêtes et sécurité; services relatifs aux bâtiments et aménagement paysager; activités administratives et autres activités de soutien aux entreprises (80-82)	5,8	54,4	423,5	292,3	326,7	178,0	166,7	221,9	279,9
Administration publique et défense; sécurité sociale obligatoire (84)	0,0	0,9	0,7	79,3	76,5	77,5	67,3	51,9	37,3
Enseignement (85)	2,8	6,1	9,2	9,7	11,2	12,8	16,3	19,3	17,5
Activités pour la santé humaine (86)	0,3	3,7	16,1	17,8	21,3	26,2	37,8	39,3	43,5
Action sociale avec et sans hébergement (87-88)	9,0	10,4	18,2	31,3	27,7	32,5	30,1	27,6	16,3
Activités créatives, artistiques et des spectacles; bibliothèques, archives, musées et autres activités culturelles; organisation de jeux de hasard et d'argent (90-92)	0,6	0,8	1,0	0,9	2,6	1,5	1,7	3,0	5,3
Activités sportives, récréatives et de loisirs (93)	3,1	2,2	5,6	5,4	5,0	5,9	7,1	8,6	12,5
Activités des organisations associatives (94)	2,1	8,4	9,3	8,6	6,2	6,4	4,7	3,5	4,0
Réparation d'ordinateurs et de biens personnels et domestiques (95)	33,7	5,4	5,3	6,3	9,9	9,8	10,9	9,2	8,4
Autres services personnels (96)	4,3	21,1	8,5	8,3	8,3	9,0	8,4	8,7	9,4
Activités des ménages en tant qu'employeurs de personnel domestique et activités indifférenciées des ménages en tant que producteurs de biens et services pour usage propre (97-98)	0,0	0,0	0,0	0,0	0,0	0,0	0,0	0,0	0,0
Total	14.008,5	21.450,5	24.704,2	28.257,2	30.251,6	33.953,7	29.126,8	32.679,4	35.576,3

2.1.4 LE ROYAUME

(millions d'euros)

	1995	2000	2005	2006	2007	2008	2009	2010	2011
Culture et production animale, chasse et services annexes (01)	179,3	303,6	274,8	255,3	301,7	356,8	353,1	314,7	345,0
Sylviculture et exploitation forestière (02)	8,3	9,7	11,9	11,1	17,8	22,6	21,8	22,8	23,8
Pêche et aquaculture (03)	16,2	19,4	13,7	15,5	15,7	16,0	19,9	13,8	11,7
Industries extractives et services de soutien aux industries extractives (05-09)	46,1	61,7	64,5	64,8	70,9	102,8	97,0	113,6	116,9
Industries alimentaires, fabrication de boissons et de produits sur base de tabac (10-12)	5.648,1	6.808,6	7.761,9	8.216,5	9.343,7	10.418,0	9.569,7	9.956,6	11.777,3
Fabrication de textiles, industrie de l'habillement, du cuir et de la chaussure (13-15)	3.178,5	3.902,7	2.877,9	2.969,0	3.098,0	2.725,9	2.249,1	2.543,5	2.725,4
Travail du bois et fabrication d'articles en bois et en liège, à l'exception des meubles; fabrication d'articles en vannerie et sparterie (16)	495,2	713,5	787,5	844,2	996,8	854,6	667,6	771,3	832,6
Industrie du papier et du carton (17)	1.602,2	1.986,9	1.688,4	1.799,1	1.918,2	1.878,6	1.490,3	1.763,2	1.920,6
Imprimerie et reproduction d'enregistrements (18)	326,3	514,4	471,4	530,2	580,5	640,2	628,9	576,6	602,7
Cokéfaction et raffinage (19)	3.796,1	9.437,1	13.462,2	16.443,2	16.954,0	20.889,7	13.545,2	18.811,2	25.197,4
Industrie chimique (20)	7.165,2	9.692,8	12.033,0	13.677,4	15.148,7	17.476,0	11.544,9	14.832,2	16.878,5
Industrie pharmaceutique (21)	1.213,7	2.069,2	3.359,2	3.787,7	3.603,2	4.238,1	5.297,7	5.399,5	4.860,9
Fabrication de produits en caoutchouc et en plastique (22)	1.614,3	2.230,5	2.500,5	2.792,5	3.040,9	3.171,3	2.484,9	2.993,0	3.223,4
Fabrication d'autres produits minéraux non métalliques (23)	971,3	1.235,1	1.349,8	1.591,6	1.759,6	1.825,6	1.384,0	1.515,3	1.667,2
Métallurgie, Fabrication de produits métalliques, à l'exception des machines et des équipements (24-25)	6.835,2	9.290,5	11.643,7	16.135,0	17.759,7	17.202,1	10.253,8	15.950,6	19.621,7
Fabrication de produits informatiques, électroniques et optiques (26)	1.411,0	3.272,6	1.595,3	1.785,4	1.917,8	1.885,6	1.383,1	1.495,5	1.381,9
Fabrication d'équipements électriques (27)	1.322,0	1.996,5	1.719,8	1.986,0	1.781,8	1.885,1	1.471,6	1.628,8	1.702,1
Fabrication de machines et équipements n.c.a. (28)	1.903,5	3.532,0	4.513,6	5.403,2	5.977,4	6.275,0	4.079,7	4.434,0	5.512,9
Industrie automobile (29)	13.597,6	14.156,6	14.229,0	14.112,7	13.412,3	12.782,0	9.031,5	11.058,5	12.748,6
Fabrication d'autres matériels de transport (30)	257,9	1.042,8	407,8	580,3	606,7	777,2	679,3	592,0	688,7
Fabrication de meubles; autres industries manufacturières (31-32)	1.269,0	1.931,1	1.206,0	1.262,8	1.603,2	1.629,3	1.338,8	1.568,1	1.815,2
Réparation et installation de machines et d'équipements (33)	173,4	600,0	260,1	271,1	267,2	249,7	582,7	575,1	501,0
Production et distribution d'électricité, de gaz, de vapeur et d'air conditionné (35)	1.395,8	2.807,3	6.241,4	7.525,9	5.971,8	8.961,1	7.566,5	8.583,0	8.612,3
Captage, traitement et distribution d'eau (36)	4,6	9,9	11,0	11,2	12,1	13,8	13,9	15,0	23,6
Collecte et traitement des eaux usées et déchets; récupération; dépollution et autres services de gestion des déchets (37-39)	663,4	960,3	1.269,5	1.443,2	1.003,2	1.043,8	834,2	1.049,4	1.263,6
Construction (41-43)	465,8	614,8	793,4	732,8	860,1	1.309,5	1.605,5	1.461,9	1.987,7
Commerce et réparation d'automobiles et de motocycles (45)	7.060,7	10.614,7	17.058,9	19.207,4	20.992,4	22.435,9	19.689,4	21.343,2	22.857,2
Commerce de gros, à l'exception des automobiles et des motocycles (46)	35.075,9	50.499,9	59.199,5	62.376,5	67.117,8	71.959,6	60.169,0	68.507,2	77.753,5
Commerce de détail, à l'exception des automobiles et des motocycles (47)	4.620,5	6.881,1	8.288,1	8.766,5	9.734,6	10.386,0	10.445,8	10.494,2	11.104,8
Transports terrestres et transport par conduites (49)	136,0	296,5	432,3	411,7	457,8	474,0	421,7	322,9	527,6
Transports par eau (50)	4,0	3,0	2.674,9	450,6	533,0	568,9	624,1	444,6	144,1
Transports aériens (51)	370,8	560,0	164,2	332,1	663,4	492,9	273,6	209,9	360,3
Entreposage et services auxiliaires des transports (52)	375,8	618,1	713,9	544,0	1.126,9	2.284,8	2.589,7	1.012,7	1.830,2
Activités de poste et de courrier (53)	9,9	10,0	16,6	20,1	29,9	23,6	17,3	13,5	10,2
Hébergement et restauration (55-56)	49,3	47,9	86,4	85,2	88,8	98,4	87,7	98,7	112,9
Édition (58)	285,2	453,3	197,9	232,6	247,3	268,5	239,0	251,8	218,2
Production de films cinématographiques, de vidéo et de programmes de télévision; enregistrement sonore et édition musicale; programmation et diffusion (59-60)	14,5	36,3	49,6	59,3	56,1	58,2	57,9	74,4	45,6
Télécommunications (61)	54,7	315,3	231,6	237,3	246,6	323,7	362,0	378,6	467,0
Programmation, conseil et autres activités informatiques; services d'information (62-63)	84,7	355,6	293,8	293,0	350,7	337,3	284,3	275,7	273,2
Activités des services financiers, hors assurance et caisses de retraite (64)	132,7	253,3	384,0	387,4	497,4	632,0	523,2	551,0	745,6
Assurance (65)	0,7	0,2	0,4	0,1	0,7	0,7	0,8	0,0	0,0
Activités auxiliaires de services financiers et d'assurance (66)	30,5	33,2	28,4	27,0	23,5	44,7	28,8	38,2	95,6
Activités immobilières (68)	15,0	19,6	40,5	48,7	40,2	88,6	39,2	39,6	68,5

2.1.4 LE ROYAUME (SUITE)

(millions d'euros)

	1995	2000	2005	2006	2007	2008	2009	2010	2011
Activités juridiques et comptables; activités des sièges sociaux; conseil de gestion (69-70)	134,6	812,8	1.018,0	1.101,8	1.352,7	1.137,8	1.352,4	1.301,7	1.213,5
Activités d'architecture et d'ingénierie; activités de contrôle et analyses techniques (71)	129,6	223,1	333,8	291,9	355,6	453,6	506,6	626,7	460,5
Recherche-développement scientifique (72)	24,2	66,7	182,3	210,9	205,9	187,8	213,0	222,6	300,3
Publicité et études de marché (73)	146,4	433,1	271,5	241,8	272,7	304,7	337,0	329,3	415,3
Autres activités spécialisées, scientifiques et techniques; activités vétérinaires (74-75)	44,2	42,3	39,1	39,2	31,5	32,1	42,4	47,6	47,8
Activités de location et location-bail (77)	116,5	208,9	222,4	239,3	301,1	329,6	205,3	218,3	259,0
Activités liées à l'emploi (78)	0,7	6,9	6,9	6,5	6,2	6,6	6,8	9,1	11,0
Activités des agences de voyage, voyagistes, services de réservation et activités connexes (79)	0,2	0,7	8,3	13,2	9,9	21,7	38,5	12,5	40,6
Enquêtes et sécurité; services relatifs aux bâtiments et aménagement paysager; activités administratives et autres activités de soutien aux entreprises (80-82)	112,2	1.136,8	1.927,7	1.348,8	2.517,3	2.735,7	2.110,3	2.055,0	3.414,0
Administration publique et défense; sécurité sociale obligatoire (84)	0,7	6,7	145,5	246,5	248,7	263,1	248,9	186,4	154,8
Enseignement (85)	5,2	17,6	31,6	35,7	51,0	58,9	64,0	73,4	88,2
Activités pour la santé humaine (86)	9,1	43,1	83,5	83,0	125,0	138,7	152,0	157,2	184,2
Action sociale avec et sans hébergement (87-88)	29,7	43,4	60,6	70,5	68,6	67,1	60,3	56,5	47,4
Activités créatives, artistiques et des spectacles; bibliothèques, archives, musées et autres activités culturelles; organisation de jeux de hasard et d'argent (90-92)	23,1	12,0	20,5	24,7	26,8	24,3	16,9	14,2	15,7
Activités sportives, récréatives et de loisirs (93)	8,9	12,0	22,2	23,6	19,4	19,0	23,2	24,8	33,7
Activités des organisations associatives (94)	7,6	20,2	25,3	28,5	25,2	29,9	27,9	23,2	26,1
Réparation d'ordinateurs et de biens personnels et domestiques (95)	66,6	76,1	162,1	68,8	40,8	35,0	41,0	39,3	47,5
Autres services personnels (96)	48,5	44,4	34,3	31,3	31,0	35,5	33,6	27,9	44,6
Activités des ménages en tant qu'employeurs de personnel domestique et activités indifférenciées des ménages en tant que producteurs de biens et services pour usage propre (97-98)	0,0	0,2	0,0	0,0	0,0	0,0	0,0	0,0	0,0
Total	104.789,3	153.404,6	185.003,9	201.833,4	215.919,4	234.989,7	189.528,5	217.521,0	249.461,7

2.2 EXPORTATIONS DE BIENS PAR RÉGION (NUTS1) ET BRANCHE D'ACTIVITÉ A64

2.2.1 RÉGION DE BRUXELLES-CAPITALE

(millions d'euros)

	1995	2000	2005	2006	2007	2008	2009	2010	2011
Culture et production animale, chasse et services annexes (01)	0,8	0,5	2,9	3,0	3,6	3,8	0,1	0,1	0,7
Sylviculture et exploitation forestière (02)	0,0	0,0	0,1	0,0	0,0	0,0	0,1	0,1	0,0
Pêche et aquaculture (03)	0,0	0,0	0,0	0,0	0,0	0,0	0,0	0,0	0,0
Industries extractives et services de soutien aux industries extractives (05-09)	6,1	0,0	5,8	21,1	21,0	9,8	5,6	5,1	5,4
Industries alimentaires, fabrication de boissons et de produits sur base de tabac (10-12)	459,5	331,8	322,4	344,7	387,6	357,3	351,9	317,3	385,2
Fabrication de textiles, industrie de l'habillement, du cuir et de la chaussure (13-15)	213,0	623,7	499,7	382,0	373,6	423,1	368,2	348,8	321,8
Travail du bois et fabrication d'articles en bois et en liège, à l'exception des meubles; fabrication d'articles en vannerie et sparterie (16)	2,7	4,1	7,0	6,3	7,4	10,6	7,2	7,5	10,1
Industrie du papier et du carton (17)	88,5	69,4	53,2	40,4	33,8	23,4	14,4	15,2	14,2
Imprimerie et reproduction d'enregistrements (18)	35,5	57,7	46,8	44,2	32,3	42,6	35,6	27,8	42,5
Cokéfaction et raffinage (19)	1.767,0	3.561,5	4.047,4	5.030,0	5.226,1	6.329,6	4.161,9	6.304,6	8.525,1
Industrie chimique (20)	960,7	558,1	474,6	615,1	330,7	643,9	311,3	212,2	179,1
Industrie pharmaceutique (21)	138,8	222,4	250,3	242,3	378,9	466,7	526,8	308,7	423,9
Fabrication de produits en caoutchouc et en plastique (22)	69,1	19,0	19,2	21,5	22,6	20,4	16,2	15,9	14,7
Fabrication d'autres produits minéraux non métalliques (23)	93,1	110,1	108,8	116,5	150,5	151,3	118,5	125,8	144,3
Métallurgie, Fabrication de produits métalliques, à l'exception des machines et des équipements (24-25)	327,4	317,0	190,1	694,8	369,7	357,4	221,9	234,5	360,5
Fabrication de produits informatiques, électroniques et optiques (26)	73,9	47,0	37,4	45,7	27,2	23,8	50,4	56,3	8,1
Fabrication d'équipements électriques (27)	169,4	109,7	25,7	33,5	21,8	38,3	32,4	27,7	32,3
Fabrication de machines et équipements n.c.a. (28)	75,1	60,3	199,4	247,3	108,2	99,7	96,6	79,2	86,4
Industrie automobile (29)	2.560,6	3.017,6	2.900,2	2.366,9	999,2	1.266,8	904,1	1.165,9	1.808,7
Fabrication d'autres matériels de transport (30)	46,7	54,0	40,0	46,3	31,4	27,8	32,2	45,8	59,8
Fabrication de meubles; autres industries manufacturières (31-32)	5,8	15,8	14,6	23,6	51,0	109,0	139,6	7,3	6,0
Réparation et installation de machines et d'équipements (33)	59,8	42,1	6,4	2,3	7,2	1,3	1,3	-0,3	0,0
Production et distribution d'électricité, de gaz, de vapeur et d'air conditionné (35)	129,8	161,5	1.176,3	1.791,4	1.780,7	3.029,2	3.059,1	3.810,1	3.507,4
Captage, traitement et distribution d'eau (36)	0,0	0,0	0,1	0,0	0,0	0,0	0,0	0,0	0,0
Collecte et traitement des eaux usées et déchets; récupération; dépollution et autres services de gestion des déchets (37-39)	50,1	47,1	28,3	33,3	39,5	53,9	16,7	27,8	25,8
Construction (41-43)	37,6	40,3	31,5	26,4	60,3	35,7	36,2	61,1	29,3
Commerce et réparation d'automobiles et de motocycles (45)	319,2	590,0	2.679,6	3.035,2	2.970,7	2.556,6	2.169,3	2.006,3	2.008,4
Commerce de gros, à l'exception des automobiles et des motocycles (46)	2.826,7	4.041,3	3.751,1	4.001,3	4.374,8	4.633,7	4.004,8	4.990,2	5.264,1
Commerce de détail, à l'exception des automobiles et des motocycles (47)	111,6	218,2	208,3	193,7	270,4	221,4	212,8	216,1	274,9
Transports terrestres et transport par conduites (49)	8,8	26,6	29,9	27,3	15,0	12,3	13,8	41,0	16,5
Transports par eau (50)	0,1	0,0	0,0	0,0	0,0	0,0	0,0	0,0	0,1
Transports aériens (51)	23,1	0,2	0,1	0,0	0,0	2,2	0,0	0,4	1,1
Entreposage et services auxiliaires des transports (52)	3,2	155,8	323,4	369,3	94,7	1.045,7	778,3	354,4	503,1
Activités de poste et de courrier (53)	0,4	0,2	0,3	0,5	0,5	0,5	0,8	0,7	0,6
Hébergement et restauration (55-56)	3,8	2,9	8,2	5,4	5,7	4,7	7,7	7,4	5,2
Édition (58)	23,1	32,5	56,6	63,1	65,5	70,2	78,0	9,5	7,3
Production de films cinématographiques, de vidéo et de programmes de télévision; enregistrement sonore et édition musicale; programmation et diffusion (59-60)	5,5	4,3	8,1	5,9	6,4	6,2	11,9	13,5	6,6
Télécommunications (61)	3,2	9,4	8,2	7,8	13,6	11,4	10,4	8,6	14,9
Programmation, conseil et autres activités informatiques; services d'information (62-63)	25,5	62,1	11,3	10,9	11,3	7,9	3,4	4,2	5,3
Activités des services financiers, hors assurance et caisses de retraite (64)	50,0	4,3	46,5	31,1	60,7	16,0	27,4	32,3	28,0
Assurance (65)	0,0	0,0	0,0	0,0	0,0	0,0	0,0	0,0	0,0
Activités auxiliaires de services financiers et d'assurance (66)	14,7	80,8	40,1	41,0	45,9	62,5	42,1	67,5	89,9
Activités immobilières (68)	2,6	3,5	2,5	2,9	1,9	4,9	0,6	0,7	1,0

2.2.1 RÉGION DE BRUXELLES-CAPITALE (SUITE)

(millions d'euros)

	1995	2000	2005	2006	2007	2008	2009	2010	2011
Activités juridiques et comptables; activités des sièges sociaux; conseil de gestion (69-70)	35,2	114,2	384,4	306,3	495,9	392,2	398,6	474,0	457,5
Activités d'architecture et d'ingénierie; activités de contrôle et analyses techniques (71)	49,9	30,9	155,0	48,1	40,5	53,2	45,1	41,4	22,4
Recherche-développement scientifique (72)	1,1	1,2	0,3	3,7	1,9	0,5	11,8	15,7	20,8
Publicité et études de marché (73)	76,5	339,6	99,2	116,0	45,3	35,6	66,1	62,2	74,9
Autres activités spécialisées, scientifiques et techniques; activités vétérinaires (74-75)	2,1	2,7	6,6	4,9	0,7	0,6	1,7	2,9	6,7
Activités de location et location-bail (77)	20,1	65,7	75,0	61,7	58,6	60,7	57,7	61,0	79,6
Activités liées à l'emploi (78)	0,5	0,1	0,1	0,3	0,2	0,5	0,4	0,7	15,7
Activités des agences de voyage, voyagistes, services de réservation et activités connexes (79)	0,1	0,1	7,8	7,5	10,8	7,9	0,0	0,5	0,0
Enquêtes et sécurité; services relatifs aux bâtiments et aménagement paysager; activités administratives et autres activités de soutien aux entreprises (80-82)	5,5	259,0	454,7	367,5	1.034,4	807,5	667,4	984,8	1.250,7
Administration publique et défense; sécurité sociale obligatoire (84)	0,2	16,8	40,9	70,3	6,0	17,2	16,9	17,5	35,2
Enseignement (85)	0,0	-0,1	0,1	0,4	0,1	0,3	0,3	0,4	0,4
Activités pour la santé humaine (86)	0,1	2,0	16,2	16,0	34,1	39,4	36,0	47,5	55,2
Action sociale avec et sans hébergement (87-88)	1,7	0,6	0,2	0,9	4,0	0,7	0,7	6,5	7,5
Activités créatives, artistiques et des spectacles; bibliothèques, archives, musées et autres activités culturelles; organisation de jeux de hasard et d'argent (90-92)	2,3	1,7	1,7	1,9	2,3	2,5	2,5	1,8	4,0
Activités sportives, récréatives et de loisirs (93)	0,0	0,0	1,2	1,9	2,0	2,8	2,4	1,5	0,5
Activités des organisations associatives (94)	3,6	13,2	10,1	14,0	15,4	16,9	13,7	14,5	17,0
Réparation d'ordinateurs et de biens personnels et domestiques (95)	1,0	4,2	12,7	9,0	4,5	4,5	2,9	5,2	1,3
Autres services personnels (96)	5,5	3,1	3,6	4,4	2,5	1,8	1,9	1,4	1,0
Activités des ménages en tant qu'employeurs de personnel domestique et activités indifférenciées des ménages en tant que producteurs de biens et services pour usage propre (97-98)	0,0	0,0	0,0	0,0	0,0	0,0	0,0	0,0	0,0
Total	10.997,9	15.557,9	18.931,9	21.008,9	20.160,9	23.626,5	19.195,6	22.696,9	26.268,4

2.2.2 RÉGION FLAMANDE

(millions d'euros)

	1995	2000	2005	2006	2007	2008	2009	2010	2011
Culture et production animale, chasse et services annexes (01)	313,1	486,3	503,7	464,5	505,1	558,5	549,7	580,9	645,9
Sylviculture et exploitation forestière (02)	5,7	5,8	4,8	2,6	2,9	3,6	1,9	5,9	6,3
Pêche et aquaculture (03)	10,5	17,2	34,7	35,7	39,0	31,7	23,6	24,5	30,6
Industries extractives et services de soutien aux industries extractives (05-09)	89,8	133,7	140,7	146,3	152,1	146,2	126,1	131,9	132,9
Industries alimentaires, fabrication de boissons et de produits sur base de tabac (10-12)	6.221,6	7.480,7	9.243,2	9.907,9	10.729,1	11.998,8	11.543,0	11.153,1	12.807,0
Fabrication de textiles, industrie de l'habillement, du cuir et de la chaussure (13-15)	4.934,4	5.678,5	5.132,9	5.303,6	5.382,4	4.878,1	4.073,5	4.128,1	4.213,9
Travail du bois et fabrication d'articles en bois et en liège, à l'exception des meubles; fabrication d'articles en vannerie et sparterie (16)	613,8	979,4	1.188,8	1.281,3	1.329,2	1.164,6	916,9	917,6	999,9
Industrie du papier et du carton (17)	1.208,3	1.668,2	1.610,0	1.666,8	1.717,6	1.867,0	1.629,6	1.718,9	1.868,4
Imprimerie et reproduction d'enregistrements (18)	450,5	585,7	522,4	506,4	590,4	507,4	441,8	418,3	420,7
Cokéfaction et raffinage (19)	1.616,3	3.302,7	5.887,1	5.967,4	6.401,8	8.645,0	5.424,3	7.439,5	11.074,0
Industrie chimique (20)	9.705,6	13.573,3	18.017,8	19.978,1	20.144,6	20.284,0	16.172,9	21.221,9	23.248,0
Industrie pharmaceutique (21)	1.950,5	2.010,5	3.201,6	3.339,8	3.040,2	3.016,5	3.174,9	3.464,8	4.037,0
Fabrication de produits en caoutchouc et en plastique (22)	1.843,6	2.747,8	3.730,6	3.942,8	4.150,4	4.110,6	3.280,5	3.399,6	3.636,5
Fabrication d'autres produits minéraux non métalliques (23)	878,4	1.132,8	1.249,6	1.355,1	1.513,6	1.562,9	1.281,4	1.192,5	1.242,9
Métallurgie, Fabrication de produits métalliques, à l'exception des machines et des équipements (24-25)	7.919,9	10.539,9	13.134,1	15.425,9	18.615,4	18.103,7	11.964,8	14.502,5	17.338,9
Fabrication de produits informatiques, électroniques et optiques (26)	2.099,8	4.505,5	2.122,6	2.331,5	3.171,5	2.946,9	2.155,6	2.246,0	1.976,5
Fabrication d'équipements électriques (27)	1.406,2	2.176,7	2.366,9	2.725,7	1.673,6	1.614,0	1.345,1	1.424,7	1.686,5
Fabrication de machines et équipements n.c.a. (28)	2.578,6	3.727,3	4.619,3	4.963,9	5.658,8	5.979,3	4.545,8	5.048,6	5.855,4
Industrie automobile (29)	13.555,6	13.620,3	15.663,7	16.550,8	16.801,5	15.875,2	11.294,0	12.448,7	14.969,1
Fabrication d'autres matériels de transport (30)	114,8	526,5	258,7	214,5	290,8	334,2	216,9	236,5	221,4
Fabrication de meubles; autres industries manufacturières (31-32)	1.752,4	2.645,3	1.801,3	1.829,5	2.112,3	1.979,5	1.658,9	2.053,3	2.162,4
Réparation et installation de machines et d'équipements (33)	146,2	451,5	267,0	202,9	204,2	177,3	335,9	302,4	278,4
Production et distribution d'électricité, de gaz, de vapeur et d'air conditionné (35)	66,7	168,2	153,2	249,3	226,3	193,8	395,2	313,3	382,0
Captage, traitement et distribution d'eau (36)	0,1	0,1	0,0	0,0	0,1	0,3	0,5	1,8	1,3
Collecte et traitement des eaux usées et déchets; récupération; dépollution et autres services de gestion des déchets (37-39)	783,3	1.063,5	1.451,8	1.723,0	1.084,4	1.031,7	758,0	1.130,0	1.323,1
Construction (41-43)	186,6	226,1	272,8	264,2	307,9	325,8	432,5	343,2	342,1
Commerce et réparation d'automobiles et de motocycles (45)	1.482,1	3.259,2	6.859,6	8.158,5	8.881,2	8.591,7	7.654,8	8.199,7	8.843,6
Commerce de gros, à l'exception des automobiles et des motocycles (46)	18.277,1	29.251,8	35.492,9	37.299,8	41.027,3	41.541,5	34.088,7	40.995,9	46.051,8
Commerce de détail, à l'exception des automobiles et des motocycles (47)	479,5	948,3	1.142,4	1.177,0	1.546,4	1.647,8	1.200,7	1.474,4	1.450,9
Transports terrestres et transport par conduites (49)	100,2	224,7	271,5	317,6	431,0	457,2	510,9	429,9	421,4
Transports par eau (50)	53,9	26,9	437,6	236,2	67,5	583,0	199,6	171,3	168,5
Transports aériens (51)	73,3	79,5	32,1	20,1	31,9	36,5	43,9	113,0	39,0
Entreposage et services auxiliaires des transports (52)	1.062,2	481,5	452,2	606,9	1.069,9	1.274,5	2.568,1	2.310,1	2.634,0
Activités de poste et de courrier (53)	6,1	12,5	33,1	34,1	28,3	27,1	19,0	33,0	35,3
Hébergement et restauration (55-56)	7,5	9,3	34,7	80,5	65,5	91,4	106,9	172,0	150,7
Édition (58)	77,6	170,6	112,9	102,2	94,4	104,3	96,6	100,8	98,3
Production de films cinématographiques, de vidéo et de programmes de télévision; enregistrement sonore et édition musicale; programmation et diffusion (59-60)	3,9	13,7	11,0	12,9	15,8	17,0	20,4	26,8	12,1
Télécommunications (61)	1,7	11,3	17,1	17,0	45,0	56,5	42,1	32,6	50,0
Programmation, conseil et autres activités informatiques; services d'information (62-63)	28,3	33,1	95,7	77,3	80,2	117,5	86,4	82,9	81,5
Activités des services financiers, hors assurance et caisses de retraite (64)	23,3	10,5	11,8	33,0	71,5	75,1	86,5	95,8	111,2
Assurance (65)	0,0	0,0	0,0	0,0	0,0	0,0	0,0	0,0	0,0
Activités auxiliaires de services financiers et d'assurance (66)	2,9	3,8	5,9	1,6	1,2	1,1	0,4	0,6	1,1
Activités immobilières (68)	24,1	7,1	35,2	18,8	15,0	16,3	20,6	21,4	11,7

2.2.2 RÉGION FLAMANDE (SUITE)

(millions d'euros)

	1995	2000	2005	2006	2007	2008	2009	2010	2011
Activités juridiques et comptables; activités des sièges sociaux; conseil de gestion (69-70)	82,4	546,6	440,4	525,1	583,9	572,8	593,5	891,3	1.063,1
Activités d'architecture et d'ingénierie; activités de contrôle et analyses techniques (71)	114,7	254,3	247,9	240,4	280,4	383,2	414,5	594,1	384,8
Recherche-développement scientifique (72)	16,9	125,2	75,4	63,0	70,1	87,6	76,5	69,3	75,3
Publicité et études de marché (73)	57,9	183,1	82,9	94,5	114,0	122,0	89,7	118,6	141,2
Autres activités spécialisées, scientifiques et techniques; activités vétérinaires (74-75)	49,9	48,8	28,9	23,6	22,2	31,5	31,3	30,4	41,5
Activités de location et location-bail (77)	54,7	125,9	295,8	256,4	247,8	231,9	192,2	198,2	247,9
Activités liées à l'emploi (78)	3,2	13,6	11,2	5,5	10,9	11,8	3,6	36,3	9,8
Activités des agences de voyage, voyagistes, services de réservation et activités connexes (79)	0,1	0,8	0,4	0,2	0,3	0,2	0,6	43,9	0,8
Enquêtes et sécurité; services relatifs aux bâtiments et aménagement paysager; activités administratives et autres activités de soutien aux entreprises (80-82)	134,7	1.017,5	1.384,1	811,7	1.576,8	1.299,8	1.063,8	1.277,6	1.909,1
Administration publique et défense; sécurité sociale obligatoire (84)	0,0	0,0	0,0	16,8	14,3	36,4	37,1	11,5	22,1
Enseignement (85)	0,3	0,4	2,0	1,6	1,7	3,9	1,7	2,1	4,2
Activités pour la santé humaine (86)	0,5	0,4	3,2	3,2	5,7	7,2	6,0	11,5	15,3
Action sociale avec et sans hébergement (87-88)	30,2	38,9	588,2	656,1	515,7	97,5	81,7	44,8	43,7
Activités créatives, artistiques et des spectacles; bibliothèques, archives, musées et autres activités culturelles; organisation de jeux de hasard et d'argent (90-92)	3,0	2,4	20,3	20,3	18,7	16,9	5,1	6,7	9,7
Activités sportives, récréatives et de loisirs (93)	1,9	4,6	10,4	3,7	3,7	10,0	6,6	11,6	16,4
Activités des organisations associatives (94)	0,7	1,0	0,3	0,5	0,5	0,1	0,2	0,1	0,1
Réparation d'ordinateurs et de biens personnels et domestiques (95)	31,0	81,3	91,0	21,9	9,6	9,2	10,1	15,1	12,7
Autres services personnels (96)	3,6	3,5	4,1	3,2	1,2	3,6	3,3	3,5	13,6
Activités des ménages en tant qu'employeurs de personnel domestique et activités différenciées des ménages en tant que producteurs de biens et services pour usage propre (97-98)	0,1	0,0	0,0	0,0	0,1	0,0	0,0	0,0	0,0
Total	82.742,2	116.444,7	140.912,4	151.320,7	162.794,5	164.900,6	133.106,6	153.475,1	175.074,0

2.2.3 RÉGION WALLONNE

(millions d'euros)

	1995	2000	2005	2006	2007	2008	2009	2010	2011
Culture et production animale, chasse et services annexes (01)	28,9	37,6	45,6	30,2	28,7	32,6	48,2	49,0	49,6
Sylviculture et exploitation forestière (02)	29,3	38,8	38,7	32,8	35,0	41,7	43,3	45,8	53,5
Pêche et aquaculture (03)	10,9	8,4	5,0	4,5	3,6	3,0	2,7	3,6	4,2
Industries extractives et services de soutien aux industries extractives (05-09)	123,2	158,4	126,3	154,3	160,1	186,8	158,5	168,3	198,7
Industries alimentaires, fabrication de boissons et de produits sur base de tabac (10-12)	1.413,7	2.120,6	2.579,7	2.654,4	3.096,6	3.285,6	3.059,8	3.299,1	3.510,7
Fabrication de textiles, industrie de l'habillement, du cuir et de la chaussure (13-15)	515,9	484,3	390,1	375,1	369,7	349,8	332,7	371,5	435,3
Travail du bois et fabrication d'articles en bois et en liège, à l'exception des meubles; fabrication d'articles en vannerie et sparterie (16)	97,3	145,6	364,7	437,2	521,6	485,9	337,3	320,7	339,7
Industrie du papier et du carton (17)	910,9	1.127,1	1.004,5	1.041,5	998,5	929,6	780,0	795,1	791,1
Imprimerie et reproduction d'enregistrements (18)	148,2	166,6	195,4	211,5	296,9	309,1	290,3	295,7	308,9
Cokéfaction et raffinage (19)	19,8	19,1	240,9	27,8	34,8	40,8	58,3	109,3	149,5
Industrie chimique (20)	1.861,0	2.800,1	3.033,5	3.170,3	4.041,3	4.704,8	3.894,1	4.282,9	4.988,9
Industrie pharmaceutique (21)	976,1	1.809,9	3.159,2	4.162,1	4.322,7	4.761,8	7.313,8	7.647,2	7.238,3
Fabrication de produits en caoutchouc et en plastique (22)	944,6	1.232,3	964,1	1.029,4	1.074,8	1.080,5	968,3	979,9	983,1
Fabrication d'autres produits minéraux non métalliques (23)	1.265,2	1.516,1	1.653,7	1.856,2	1.980,0	2.067,5	1.544,7	1.685,2	1.791,3
Métallurgie, Fabrication de produits métalliques, à l'exception des machines et des équipements (24-25)	4.208,7	4.796,6	5.444,4	7.667,9	7.839,9	8.295,2	5.667,2	6.584,5	7.709,0
Fabrication de produits informatiques, électroniques et optiques (26)	130,5	186,0	189,7	210,0	242,4	257,2	227,3	238,5	245,1
Fabrication d'équipements électriques (27)	414,5	534,1	644,8	738,9	800,4	887,8	746,6	639,9	661,4
Fabrication de machines et équipements n.c.a. (28)	903,5	2.311,8	2.657,2	3.146,3	3.206,3	3.249,8	1.981,9	2.433,1	3.435,1
Industrie automobile (29)	935,6	798,2	430,7	462,1	480,1	468,7	307,0	323,6	339,8
Fabrication d'autres matériels de transport (30)	219,3	341,3	525,6	628,0	694,8	798,7	657,4	483,0	525,9
Fabrication de meubles; autres industries manufacturières (31-32)	201,1	153,5	135,1	119,3	127,5	126,9	123,7	122,7	125,5
Réparation et installation de machines et d'équipements (33)	66,2	154,4	84,8	92,7	103,8	126,1	126,6	124,2	157,1
Production et distribution d'électricité, de gaz, de vapeur et d'air conditionné (35)	27,8	77,3	115,9	160,3	117,6	54,0	129,7	157,9	167,8
Captage, traitement et distribution d'eau (36)	0,0	0,0	0,0	0,0	0,0	0,0	0,0	0,1	0,1
Collecte et traitement des eaux usées et déchets; récupération; dépollution et autres services de gestion des déchets (37-39)	75,5	131,5	260,2	299,0	332,8	364,1	243,5	440,7	514,5
Construction (41-43)	34,0	63,9	51,1	35,3	57,5	52,5	44,9	56,5	64,3
Commerce et réparation d'automobiles et de motocycles (45)	342,2	567,8	794,7	856,2	823,6	725,8	665,8	777,4	872,1
Commerce de gros, à l'exception des automobiles et des motocycles (46)	2.520,1	3.163,1	4.864,9	4.862,6	4.465,4	5.054,9	3.569,4	4.374,6	5.350,1
Commerce de détail, à l'exception des automobiles et des motocycles (47)	223,3	984,4	452,3	440,0	547,5	525,2	528,7	559,2	614,3
Transports terrestres et transport par conduites (49)	10,9	26,2	31,0	36,3	46,5	39,9	58,5	48,2	50,1
Transports par eau (50)	0,0	0,0	0,0	0,0	0,0	0,0	0,0	0,0	0,0
Transports aériens (51)	0,2	0,0	1,5	2,2	2,0	1,5	0,9	1,2	0,3
Entreposage et services auxiliaires des transports (52)	2,6	48,8	78,3	121,8	485,5	1.154,3	1.453,8	410,9	433,5
Activités de poste et de courrier (53)	0,0	0,5	1,3	1,7	1,4	1,8	1,1	1,7	1,2
Hébergement et restauration (55-56)	1,0	1,7	2,9	1,2	1,5	2,6	2,4	1,2	3,8
Édition (58)	43,1	114,1	63,8	54,0	58,2	60,2	35,6	30,3	30,8
Production de films cinématographiques, de vidéo et de programmes de télévision; enregistrement sonore et édition musicale; programmation et diffusion (59-60)	1,1	2,3	4,4	9,6	10,0	8,3	6,4	1,7	5,4
Télécommunications (61)	10,8	21,5	10,2	14,5	14,9	16,3	8,7	7,4	10,8
Programmation, conseil et autres activités informatiques; services d'information (62-63)	8,3	16,3	43,5	27,9	23,5	29,6	65,6	45,7	83,3
Activités des services financiers, hors assurance et caisses de retraite (64)	4,1	2,9	0,8	1,7	9,6	5,5	3,2	5,3	4,0
Assurance (65)	0,0	0,0	0,0	0,0	0,0	0,0	0,0	0,0	0,0
Activités auxiliaires de services financiers et d'assurance (66)	0,0	0,4	1,0	0,5	0,5	0,1	0,0	0,2	0,0
Activités immobilières (68)	0,4	1,9	4,6	0,8	6,1	7,9	3,8	5,1	7,5

2.2.3 RÉGION WALLONNE (SUITE)

(millions d'euros)

	1995	2000	2005	2006	2007	2008	2009	2010	2011
Activités juridiques et comptables; activités des sièges sociaux; conseil de gestion (69-70)	54,4	318,6	65,5	167,1	137,1	83,6	73,8	164,7	137,6
Activités d'architecture et d'ingénierie; activités de contrôle et analyses techniques (71)	89,2	102,7	207,9	161,2	207,4	167,5	143,1	131,3	139,2
Recherche-développement scientifique (72)	2,3	1,8	13,8	2,0	9,3	2,9	3,3	6,3	3,0
Publicité et études de marché (73)	6,6	14,8	20,4	9,8	18,9	29,0	17,0	37,2	18,9
Autres activités spécialisées, scientifiques et techniques; activités vétérinaires (74-75)	0,6	1,9	2,2	1,1	1,0	1,2	1,1	1,1	1,7
Activités de location et location-bail (77)	1,9	3,5	6,9	7,9	11,2	14,0	16,5	12,9	29,7
Activités liées à l'emploi (78)	0,5	0,3	0,6	0,1	0,6	1,7	0,1	4,3	3,9
Activités des agences de voyage, voyagistes, services de réservation et activités connexes (79)	0,0	0,0	0,1	0,8	0,0	0,0	7,4	6,9	4,7
Enquêtes et sécurité; services relatifs aux bâtiments et aménagement paysager; activités administratives et autres activités de soutien aux entreprises (80-82)	11,9	45,9	489,2	310,4	375,1	98,5	80,7	95,8	84,7
Administration publique et défense; sécurité sociale obligatoire (84)	0,0	0,0	0,0	12,5	10,6	26,9	33,4	9,6	20,0
Enseignement (85)	0,2	0,4	0,4	0,2	0,1	0,5	0,6	0,4	0,9
Activités pour la santé humaine (86)	0,0	0,0	1,0	0,4	0,5	0,5	1,1	0,8	0,9
Action sociale avec et sans hébergement (87-88)	10,5	15,7	57,2	68,9	50,2	70,2	69,1	26,5	15,2
Activités créatives, artistiques et des spectacles; bibliothèques, archives, musées et autres activités culturelles; organisation de jeux de hasard et d'argent (90-92)	0,1	0,2	1,2	2,3	1,5	0,4	0,8	1,9	1,5
Activités sportives, récréatives et de loisirs (93)	0,6	0,2	2,4	1,0	0,9	1,8	0,6	0,8	2,0
Activités des organisations associatives (94)	0,0	0,3	0,1	0,0	0,0	0,1	0,2	0,6	0,5
Réparation d'ordinateurs et de biens personnels et domestiques (95)	23,0	7,0	5,8	19,5	12,2	6,0	8,1	8,1	9,7
Autres services personnels (96)	1,2	11,0	1,3	0,9	0,3	0,0	0,1	0,1	0,1
Activités des ménages en tant qu'employeurs de personnel domestique et activités différenciées des ménages en tant que producteurs de biens et services pour usage propre (97-98)	0,0	0,0	0,0	0,0	0,0	0,0	0,0	0,0	0,0
Total	18.932,5	26.690,3	31.571,5	35.944,1	38.300,7	41.099,2	35.948,6	38.437,4	42.129,6

2.2.4 LE ROYAUME

(millions d'euros)

	1995	2000	2005	2006	2007	2008	2009	2010	2011
Culture et production animale, chasse et services annexes (01)	342,8	524,4	552,2	497,7	537,4	594,9	598,0	630,0	696,2
Sylviculture et exploitation forestière (02)	35,0	44,6	43,6	35,4	37,9	45,3	45,3	51,8	59,8
Pêche et aquaculture (03)	21,4	25,6	39,7	40,2	42,6	34,7	26,3	28,1	34,8
Industries extractives et services de soutien aux industries extractives (05-09)	219,1	292,1	272,8	321,7	333,2	342,7	290,2	305,2	337,0
Industries alimentaires, fabrication de boissons et de produits sur base de tabac (10-12)	8.094,9	9.933,1	12.145,3	12.906,9	14.213,2	15.641,7	14.954,7	14.769,5	16.702,9
Fabrication de textiles, industrie de l'habillement, du cuir et de la chaussure (13-15)	5.663,4	6.786,4	6.022,8	6.060,7	6.125,7	5.650,8	4.774,6	4.848,4	4.970,9
Travail du bois et fabrication d'articles en bois et en liège, à l'exception des meubles; fabrication d'articles en vannerie et sparterie (16)	713,8	1.129,1	1.560,5	1.724,8	1.858,2	1.661,1	1.261,4	1.245,8	1.349,7
Industrie du papier et du carton (17)	2.207,7	2.864,7	2.667,7	2.748,7	2.749,9	2.820,0	2.424,0	2.529,2	2.673,7
Imprimerie et reproduction d'enregistrements (18)	634,2	810,0	764,6	762,1	919,6	859,1	767,7	741,8	772,1
Cokéfaction et raffinage (19)	3.403,1	6.883,2	10.175,3	11.025,3	11.662,6	15.015,5	9.644,5	13.853,4	19.748,6
Industrie chimique (20)	12.527,3	16.931,7	21.526,0	23.763,5	24.516,7	25.632,8	20.378,2	25.717,0	27.816,1
Industrie pharmaceutique (21)	3.065,5	4.042,9	6.611,2	7.744,2	7.741,7	8.245,1	11.015,5	11.420,7	11.699,2
Fabrication de produits en caoutchouc et en plastique (22)	2.857,3	3.999,1	4.713,9	4.993,7	5.247,8	5.211,5	4.265,0	4.395,4	4.634,3
Fabrication d'autres produits minéraux non métalliques (23)	2.236,7	2.759,0	3.012,1	3.327,8	3.644,1	3.781,7	2.944,6	3.003,5	3.178,5
Métallurgie, Fabrication de produits métalliques, à l'exception des machines et des équipements (24-25)	12.456,0	15.653,5	18.768,6	23.788,6	26.825,0	26.756,3	17.853,9	21.321,5	25.408,4
Fabrication de produits informatiques, électroniques et optiques (26)	2.304,1	4.738,4	2.349,6	2.587,3	3.441,1	3.227,8	2.433,3	2.540,8	2.229,7
Fabrication d'équipements électriques (27)	1.990,1	2.820,5	3.037,6	3.498,0	2.495,8	2.540,2	2.124,1	2.092,3	2.380,1
Fabrication de machines et équipements n.c.a. (28)	3.557,4	6.099,3	7.475,9	8.357,5	8.973,4	9.328,8	6.624,3	7.561,0	9.376,8
Industrie automobile (29)	17.051,8	17.436,1	18.994,6	19.379,8	18.280,8	17.610,7	12.505,1	13.938,2	17.117,6
Fabrication d'autres matériels de transport (30)	380,8	921,8	824,3	888,8	1.017,0	1.160,7	906,5	765,3	807,1
Fabrication de meubles; autres industries manufacturières (31-32)	1.959,3	2.814,6	1.951,0	1.972,4	2.290,8	2.215,4	1.922,2	2.183,3	2.293,9
Réparation et installation de machines et d'équipements (33)	272,2	648,0	358,2	297,9	315,2	304,7	463,8	426,3	435,5
Production et distribution d'électricité, de gaz, de vapeur et d'air conditionné (35)	224,2	407,1	1.445,5	2.201,1	2.124,6	3.276,9	3.583,9	4.281,3	4.057,3
Captage, traitement et distribution d'eau (36)	0,1	0,1	0,1	0,0	0,1	0,3	0,5	1,9	1,4
Collecte et traitement des eaux usées et déchets; récupération; dépollution et autres services de gestion des déchets (37-39)	908,9	1.242,1	1.740,3	2.055,3	1.456,7	1.449,7	1.018,2	1.598,5	1.863,4
Construction (41-43)	258,1	330,2	355,5	325,9	425,9	414,1	513,4	460,8	435,7
Commerce et réparation d'automobiles et de motocycles (45)	2.143,5	4.417,0	10.333,9	12.049,9	12.675,5	11.874,1	10.489,9	10.983,4	11.724,1
Commerce de gros, à l'exception des automobiles et des motocycles (46)	23.623,9	36.456,2	44.108,9	46.163,7	49.867,5	51.230,1	41.662,9	50.360,7	56.666,0
Commerce de détail, à l'exception des automobiles et des motocycles (47)	814,4	2.150,9	1.803,0	1.810,7	2.364,3	2.394,4	1.942,2	2.249,7	2.340,1
Transports terrestres et transport par conduites (49)	119,9	277,5	332,4	381,2	492,5	509,4	583,2	519,1	488,0
Transports par eau (50)	54,0	26,9	437,6	236,2	67,5	583,0	199,6	171,3	168,6
Transports aériens (51)	96,6	79,7	33,7	22,3	33,9	40,2	44,8	114,6	40,4
Entreposage et services auxiliaires des transports (52)	1.068,0	686,1	853,9	1.098,0	1.650,1	3.474,5	4.800,2	3.075,4	3.570,6
Activités de poste et de courrier (53)	6,5	13,2	34,7	36,3	30,2	29,4	20,9	35,4	37,1
Hébergement et restauration (55-56)	12,2	14,0	45,8	87,1	72,7	98,7	116,7	180,6	159,8
Édition (58)	143,8	317,2	233,3	219,3	218,1	234,7	210,2	140,6	136,4
Production de films cinématographiques, de vidéo et de programmes de télévision; enregistrement sonore et édition musicale; programmation et diffusion (59-60)	10,5	20,3	23,5	28,4	32,2	31,5	38,7	42,0	24,1
Télécommunications (61)	15,6	42,2	35,6	39,3	73,6	84,2	61,3	48,5	75,7
Programmation, conseil et autres activités informatiques; services d'information (62-63)	62,1	111,6	150,6	116,1	115,0	154,8	155,5	132,9	170,1
Activités des services financiers, hors assurance et caisses de retraite (64)	77,4	17,7	59,1	65,8	141,8	96,6	117,1	133,4	143,2
Assurance (65)	0,0	0,0	0,0	0,0	0,0	0,0	0,0	0,0	0,0
Activités auxiliaires de services financiers et d'assurance (66)	17,6	85,0	47,0	43,1	47,6	63,7	42,5	68,3	91,0
Activités immobilières (68)	27,1	12,4	42,4	22,6	23,1	29,2	24,9	27,4	20,0

2.2.4 LE ROYAUME (SUITE)

(millions d'euros)

	1995	2000	2005	2006	2007	2008	2009	2010	2011
Activités juridiques et comptables; activités des sièges sociaux; conseil de gestion (69-70)	172,0	979,4	890,3	998,5	1.216,9	1.048,6	1.065,9	1.530,0	1.658,2
Activités d'architecture et d'ingénierie; activités de contrôle et analyses techniques (71)	253,8	387,9	610,8	449,7	528,3	603,9	602,7	766,8	546,4
Recherche-développement scientifique (72)	20,1	128,2	89,5	68,7	81,3	90,9	91,6	91,3	99,1
Publicité et études de marché (73)	141,0	537,5	202,5	220,3	178,2	186,6	172,8	218,0	235,0
Autres activités spécialisées, scientifiques et techniques; activités vétérinaires (74-75)	52,6	53,4	37,7	29,6	23,9	33,3	34,1	34,4	49,9
Activités de location et location-bail (77)	76,7	195,1	377,7	326,0	317,6	306,6	266,4	272,1	357,2
Activités liées à l'emploi (78)	4,2	14,0	11,9	5,9	11,7	14,0	4,1	41,3	29,4
Activités des agences de voyage, voyagistes, services de réservation et activités connexes (79)	0,2	0,9	8,3	8,5	11,1	8,1	8,0	51,3	5,5
Enquêtes et sécurité; services relatifs aux bâtiments et aménagement paysager; activités administratives et autres activités de soutien aux entreprises (80-82)	152,1	1.322,4	2.328,0	1.489,6	2.986,3	2.205,8	1.811,9	2.358,2	3.244,5
Administration publique et défense; sécurité sociale obligatoire (84)	0,2	16,8	40,9	99,6	30,9	80,6	87,4	38,6	77,4
Enseignement (85)	0,6	0,7	2,3	2,1	1,7	4,8	2,7	2,9	5,3
Activités pour la santé humaine (86)	0,6	2,4	20,4	19,7	40,1	47,1	43,2	59,7	71,4
Action sociale avec et sans hébergement (87-88)	42,4	55,1	645,6	725,9	569,9	168,6	151,3	77,8	66,5
Activités créatives, artistiques et des spectacles; bibliothèques, archives, musées et autres activités culturelles; organisation de jeux de hasard et d'argent (90-92)	5,4	4,3	23,2	24,5	22,5	19,8	8,4	10,4	15,2
Activités sportives, récréatives et de loisirs (93)	2,5	4,8	14,0	6,6	6,6	14,6	9,6	13,9	18,9
Activités des organisations associatives (94)	4,3	14,5	10,5	14,5	15,9	17,1	14,1	15,2	17,6
Réparation d'ordinateurs et de biens personnels et domestiques (95)	55,0	92,5	109,5	50,4	26,3	19,7	21,1	28,4	23,7
Autres services personnels (96)	10,3	17,6	9,0	8,5	4,0	5,4	5,3	5,0	14,7
Activités des ménages en tant qu'employeurs de personnel domestique et activités indifférenciées des ménages en tant que producteurs de biens et services pour usage propre (97-98)	0,1	0,0	0,0	0,0	0,1	0,0	0,0	0,0	0,0
Total	112.672,6	158.692,9	191.415,8	208.273,7	221.256,1	229.626,3	188.250,8	214.609,4	243.472,0

2.3 IMPORTATIONS DE SERVICES PAR RÉGION (NUTS1) ET BRANCHE D'ACTIVITÉ A64

2.3.1 RÉGION DE BRUXELLES-CAPITALE

(millions d'euros)

	1995	2000	2005	2006	2007	2008	2009	2010	2011
Culture et production animale, chasse et services annexes; Sylviculture et exploitation forestière; Pêche et aquaculture (01+02+03)	0,0	0,9	0,5	n.	n.	0,0	0,0	0,0	0,0
Industries extractives et services de soutien aux industries extractives (05-09)	0,1	0,1	0,0	n.	n.	0,0	0,9	1,0	0,9
Industries alimentaires, fabrication de boissons et de produits sur base de tabac (10-12)	31,6	27,9	14,3	n.	n.	122,2	40,0	37,4	52,0
Fabrication de textiles, industrie de l'habillement, du cuir et de la chaussure (13-15)	16,3	122,0	155,8	n.	n.	188,3	126,3	26,2	163,6
Travail du bois et fabrication d'articles en bois et en liège, à l'exception des meubles; fabrication d'articles en vannerie et sparterie (16)	0,1	0,2	0,7	n.	n.	1,4	2,2	2,6	0,8
Industrie du papier et du carton (17)	2,9	2,4	5,2	n.	n.	0,2	0,2	0,2	0,2
Imprimerie et reproduction d'enregistrements (18)	3,6	7,4	4,1	n.	n.	1,0	2,4	3,4	1,9
Cokéfaction et raffinage (19)	1,1	11,5	388,9	n.	n.	109,1	115,2	186,0	225,9
Industrie chimique (20)	92,0	21,7	15,1	n.	n.	168,0	35,8	43,8	16,0
Industrie pharmaceutique (21)	14,5	24,0	27,6	n.	n.	103,5	105,1	112,6	108,7
Fabrication de produits en caoutchouc et en plastique (22)	0,8	2,5	1,3	n.	n.	66,8	2,1	1,7	0,8
Fabrication d'autres produits minéraux non métalliques (23)	4,3	5,2	4,9	n.	n.	17,4	14,1	14,7	18,5
Métallurgie (24)	2,0	3,3	3,1	n.	n.	4,9	5,5	4,6	7,6
Fabrication de produits métalliques, à l'exception des machines et des équipements (25)	6,4	14,9	22,1	n.	n.	10,2	7,5	7,5	8,0
Fabrication de produits informatiques, électroniques et optiques (26)	4,3	4,7	2,1	n.	n.	0,2	1,1	8,3	2,2
Fabrication d'équipements électriques (27)	8,4	5,5	0,6	n.	n.	7,5	0,7	1,0	3,4
Fabrication de machines et équipements n.c.a. (28)	7,4	8,3	27,9	n.	n.	17,6	8,2	9,6	9,0
Industrie automobile (29)	6,6	49,1	8,1	n.	n.	23,5	13,8	21,7	18,2
Fabrication d'autres matériels de transport (30)	0,7	0,8	0,8	n.	n.	2,2	2,0	2,3	2,6
Fabrication de meubles; autres industries manufacturières (31-32)	0,9	2,4	1,1	n.	n.	4,0	5,4	0,5	0,0
Réparation et installation de machines et d'équipements (33)	1,3	3,5	5,5	n.	n.	0,8	12,7	1,7	1,1
Production et distribution d'électricité, de gaz, de vapeur et d'air conditionné (35)	73,0	28,9	54,6	n.	n.	831,7	372,6	488,2	403,9
Captage, traitement et distribution d'eau (36)	1,0	2,6	0,9	n.	n.	1,3	1,4	1,3	1,0
Collecte et traitement des eaux usées et déchets; récupération; dépollution et autres services de gestion des déchets (37-39)	13,0	4,7	7,8	n.	n.	13,8	5,4	4,8	12,3
Construction (41-43)	55,4	68,6	60,3	n.	n.	84,0	52,6	87,8	96,2
Commerce et réparation d'automobiles et de motocycles (45)	71,7	23,4	254,4	n.	n.	365,7	413,7	398,0	410,4
Commerce de gros, à l'exception des automobiles et des motocycles (46)	1.125,5	962,8	685,7	n.	n.	1.416,9	1.700,4	2.193,7	2.397,4
Commerce de détail, à l'exception des automobiles et des motocycles (47)	37,4	61,3	351,6	n.	n.	812,0	1.038,6	1.299,7	1.582,0
Transports terrestres et transport par conduites (49)	104,9	111,1	97,3	n.	n.	54,8	45,2	66,1	43,1
Transports par eau (50)	0,5	1,4	0,3	n.	n.	0,0	0,0	0,2	0,3
Transports aériens (51)	322,9	340,5	325,6	n.	n.	804,9	666,4	689,8	601,6
Entreposage et services auxiliaires des transports (52)	76,2	329,4	462,9	n.	n.	443,9	197,2	255,8	163,8
Activités de poste et de courrier (53)	5,3	20,2	22,3	n.	n.	46,1	74,6	56,2	43,3
Hébergement et restauration (55-56)	64,0	89,3	81,5	n.	n.	26,9	24,0	22,1	20,4
Édition (58)	29,1	47,1	47,3	n.	n.	44,5	46,6	44,5	31,1
Production de films cinématographiques, de vidéo et de programmes de télévision; enregistrement sonore et édition musicale; programmation et diffusion (59-60)	71,2	143,2	147,1	n.	n.	221,9	159,4	189,3	190,6
Télécommunications (61)	71,2	325,2	277,9	n.	n.	520,9	519,6	311,9	447,8
Programmation, conseil et autres activités informatiques; services d'information (62-63)	87,8	217,2	242,6	n.	n.	359,3	430,9	442,3	614,8
Activités des services financiers, hors assurance et caisses de retraite; Assurance; Activités auxiliaires de services financiers et d'assurance (64+65+66)	1.122,2	1.605,8	2.453,0	n.	n.	2.633,5	2.618,2	2.208,6	2.479,4
Activités immobilières (68)	16,2	24,9	29,9	n.	n.	30,3	27,2	31,1	39,9
Activités juridiques et comptables; activités des sièges sociaux; conseil de gestion (69-70)	791,5	1.606,0	2.292,5	n.	n.	3.100,0	3.085,1	2.763,7	3.069,7

2.3.1 RÉGION DE BRUXELLES-CAPITALE (SUITE)

(millions d'euros)

	1995	2000	2005	2006	2007	2008	2009	2010	2011
Activités d'architecture et d'ingénierie; activités de contrôle et analyses techniques (71)	163,9	214,1	129,0	n.	n.	47,8	137,8	117,3	124,5
Recherche-développement scientifique (72)	14,6	38,8	27,5	n.	n.	14,2	40,4	31,4	35,0
Publicité et études de marché (73)	273,5	349,2	192,5	n.	n.	146,2	231,2	202,1	257,1
Autres activités spécialisées, scientifiques et techniques; activités vétérinaires (74-75)	2,8	10,2	7,2	n.	n.	32,2	28,6	21,3	21,1
Activités de location et location-bail (77)	42,0	39,0	49,7	n.	n.	13,2	16,2	27,3	23,0
Activités liées à l'emploi (78)	8,9	24,7	29,6	n.	n.	26,3	33,4	40,1	35,4
Activités des agences de voyage, voyagistes, services de réservation et activités connexes (79)	295,4	396,0	415,5	n.	n.	6,6	23,3	28,8	3,8
Enquêtes et sécurité; services relatifs aux bâtiments et aménagement paysager; activités administratives et autres activités de soutien aux entreprises (80-82)	78,2	100,3	128,7	n.	n.	49,3	173,9	107,1	109,8
Administration publique et défense; sécurité sociale obligatoire (84)	420,8	478,1	437,9	n.	n.	88,6	72,9	77,1	46,5
Enseignement (85)	30,1	70,9	39,5	n.	n.	1,7	3,5	11,7	25,4
Activités pour la santé humaine (86)	11,7	29,4	15,0	n.	n.	15,0	15,1	15,9	13,2
Action sociale avec et sans hébergement (87-88)	13,4	30,3	10,8	n.	n.	7,7	7,5	8,3	10,9
Activités créatives, artistiques et des spectacles; bibliothèques, archives, musées et autres activités culturelles; organisation de jeux de hasard et d'argent (90-92)	68,5	55,3	140,4	n.	n.	128,8	92,9	83,3	49,2
Activités sportives, récréatives et de loisirs (93)	15,1	17,9	7,0	n.	n.	4,0	2,7	2,1	2,1
Activités des organisations associatives (94)	43,5	88,7	143,6	n.	n.	44,7	84,5	117,9	234,2
Réparation d'ordinateurs et de biens personnels et domestiques (95)	0,9	2,4	2,8	n.	n.	5,5	1,7	2,6	18,2
Autres services personnels (96)	2,4	1,9	1,7	n.	n.	0,8	1,5	2,9	0,6
Activités des ménages en tant qu'employeurs de personnel domestique et activités indifférenciées des ménages en tant que producteurs de biens et services pour usage propre (97-98)	1,2	3,1	1,0	n.	n.	0,0	0,0	0,0	0,2
Dépenses de consommation finale des ménages (P.3)	637,3	775,7	977,4	n.	n.	1.007,9	982,2	1.100,4	1.153,7
Total	6.468,9	9.058,4	11.342,3	n.	n.	14.301,7	13.929,6	14.039,5	15.454,3

2.3.2 RÉGION FLAMANDE

(millions d'euros)

	1995	2000	2005	2006	2007	2008	2009	2010	2011
Culture et production animale, chasse et services annexes; Sylviculture et exploitation forestière; Pêche et aquaculture (01+02+03)	20,1	20,1	22,3	n.	n.	26,4	36,5	33,9	52,5
Industries extractives et services de soutien aux industries extractives (05-09)	12,5	15,6	21,2	n.	n.	14,4	20,7	25,1	34,1
Industries alimentaires, fabrication de boissons et de produits sur base de tabac (10-12)	187,3	280,3	179,0	n.	n.	448,8	503,8	602,8	725,2
Fabrication de textiles, industrie de l'habillement, du cuir et de la chaussure (13-15)	180,7	218,0	156,8	n.	n.	123,8	104,7	126,3	117,4
Travail du bois et fabrication d'articles en bois et en liège, à l'exception des meubles; fabrication d'articles en vannerie et sparterie (16)	25,1	39,4	25,0	n.	n.	31,0	28,5	32,9	28,0
Industrie du papier et du carton (17)	27,5	61,1	58,2	n.	n.	87,3	91,4	101,4	189,9
Imprimerie et reproduction d'enregistrements (18)	13,5	28,4	30,7	n.	n.	16,4	14,6	16,7	14,8
Cokéfaction et raffinage (19)	111,4	357,8	1.090,1	n.	n.	1.342,9	1.125,3	1.332,7	1.394,7
Industrie chimique (20)	776,2	905,6	683,1	n.	n.	1.002,4	777,6	945,1	1.013,3
Industrie pharmaceutique (21)	212,3	441,5	1.290,9	n.	n.	1.494,2	1.660,3	1.471,2	949,5
Fabrication de produits en caoutchouc et en plastique (22)	78,0	125,2	139,2	n.	n.	224,9	192,4	202,5	181,9
Fabrication d'autres produits minéraux non métalliques (23)	39,8	60,6	31,0	n.	n.	92,6	83,5	99,5	80,1
Métallurgie (24)	112,4	252,7	136,6	n.	n.	429,5	257,1	319,4	362,2
Fabrication de produits métalliques, à l'exception des machines et des équipements (25)	90,6	145,6	234,7	n.	n.	328,1	289,1	304,9	343,6
Fabrication de produits informatiques, électroniques et optiques (26)	74,6	114,1	83,7	n.	n.	376,6	386,0	296,5	264,1
Fabrication d'équipements électriques (27)	98,5	53,4	40,4	n.	n.	46,0	47,6	49,2	67,1
Fabrication de machines et équipements n.c.a. (28)	145,2	214,4	146,8	n.	n.	316,1	302,3	310,4	313,0
Industrie automobile (29)	235,6	262,6	136,5	n.	n.	408,9	290,1	316,3	485,4
Fabrication d'autres matériels de transport (30)	12,7	51,2	21,8	n.	n.	50,2	14,7	16,8	26,6
Fabrication de meubles; autres industries manufacturières (31-32)	37,8	58,0	42,3	n.	n.	26,2	37,8	61,5	53,5
Réparation et installation de machines et d'équipements (33)	20,8	21,5	32,2	n.	n.	20,7	55,4	56,3	69,6
Production et distribution d'électricité, de gaz, de vapeur et d'air conditionné (35)	26,3	43,1	47,1	n.	n.	258,0	268,7	581,3	369,3
Captage, traitement et distribution d'eau (36)	2,0	5,1	2,2	n.	n.	3,3	3,1	3,0	3,2
Collecte et traitement des eaux usées et déchets; récupération; dépollution et autres services de gestion des déchets (37-39)	30,6	81,7	54,3	n.	n.	64,4	61,9	85,7	99,3
Construction (41-43)	154,5	457,9	314,5	n.	n.	417,4	501,1	762,2	1.055,4
Commerce et réparation d'automobiles et de motocycles (45)	131,5	160,2	386,8	n.	n.	1.084,5	959,2	995,0	1.095,9
Commerce de gros, à l'exception des automobiles et des motocycles (46)	1.225,5	1.648,8	1.791,6	n.	n.	2.455,0	2.579,9	2.907,0	3.408,2
Commerce de détail, à l'exception des automobiles et des motocycles (47)	75,1	170,3	146,6	n.	n.	160,0	191,8	238,8	364,6
Transports terrestres et transport par conduites (49)	477,8	704,0	622,4	n.	n.	728,0	615,8	782,9	865,2
Transports par eau (50)	729,4	1.287,3	1.467,1	n.	n.	3.081,8	2.452,2	2.923,8	3.073,9
Transports aériens (51)	509,2	1.754,3	917,0	n.	n.	1.321,1	1.265,5	1.104,7	1.357,7
Entreposage et services auxiliaires des transports (52)	1.719,4	2.539,5	2.802,7	n.	n.	4.059,4	3.259,3	4.563,0	4.056,8
Activités de poste et de courrier (53)	61,7	170,8	348,7	n.	n.	679,2	701,0	735,5	721,7
Hébergement et restauration (55-56)	52,5	83,3	98,2	n.	n.	27,1	38,6	45,1	38,6
Édition (58)	30,3	48,3	38,1	n.	n.	38,2	48,5	75,5	58,5
Production de films cinématographiques, de vidéo et de programmes de télévision; enregistrement sonore et édition musicale; programmation et diffusion (59-60)	91,1	108,2	93,2	n.	n.	135,1	118,8	145,1	160,6
Télécommunications (61)	40,6	143,5	78,3	n.	n.	240,7	315,5	349,9	474,2
Programmation, conseil et autres activités informatiques; services d'information (62-63)	105,9	433,0	319,7	n.	n.	400,1	419,4	449,0	620,8
Activités des services financiers, hors assurance et caisses de retraite; Assurance; Activités auxiliaires de services financiers et d'assurance (64+65+66)	373,2	542,6	444,5	n.	n.	615,0	773,8	740,7	832,6
Activités immobilières (68)	31,5	50,6	44,8	n.	n.	21,8	25,9	29,6	77,0
Activités juridiques et comptables; activités des sièges sociaux; conseil de gestion (69-70)	657,3	1.372,6	1.675,1	n.	n.	1.310,4	1.170,9	1.610,0	1.060,4

2.3.2 RÉGION FLAMANDE (SUITE)

(millions d'euros)

	1995	2000	2005	2006	2007	2008	2009	2010	2011
Activités d'architecture et d'ingénierie; activités de contrôle et analyses techniques (71)	126,5	199,8	227,8	n.	n.	236,7	295,3	624,8	321,1
Recherche-développement scientifique (72)	43,2	57,2	66,0	n.	n.	88,7	166,8	223,8	218,3
Publicité et études de marché (73)	49,7	107,4	74,9	n.	n.	22,9	49,6	64,7	98,4
Autres activités spécialisées, scientifiques et techniques; activités vétérinaires (74-75)	3,9	6,2	4,8	n.	n.	33,5	37,1	39,5	21,5
Activités de location et location-bail (77)	41,0	309,8	180,8	n.	n.	138,1	149,2	162,8	185,6
Activités liées à l'emploi (78)	25,3	73,0	44,3	n.	n.	52,2	44,1	80,5	85,9
Activités des agences de voyage, voyagistes, services de réservation et activités connexes (79)	582,4	797,1	899,6	n.	n.	65,9	82,1	184,4	114,2
Enquêtes et sécurité; services relatifs aux bâtiments et aménagement paysager; activités administratives et autres activités de soutien aux entreprises (80-82)	40,5	169,8	108,5	n.	n.	103,4	131,5	184,3	252,9
Administration publique et défense; sécurité sociale obligatoire (84)	71,9	175,2	126,2	n.	n.	60,8	53,1	56,4	60,6
Enseignement (85)	90,4	224,2	116,3	n.	n.	43,1	47,4	89,4	134,3
Activités pour la santé humaine (86)	42,5	121,6	43,5	n.	n.	59,7	66,8	67,4	48,5
Action sociale avec et sans hébergement (87-88)	30,3	76,1	32,6	n.	n.	29,8	29,8	30,7	23,2
Activités créatives, artistiques et des spectacles; bibliothèques, archives, musées et autres activités culturelles; organisation de jeux de hasard et d'argent (90-92)	22,7	35,2	43,5	n.	n.	7,2	12,6	15,4	25,7
Activités sportives, récréatives et de loisirs (93)	17,8	26,3	31,1	n.	n.	7,9	11,0	16,0	14,0
Activités des organisations associatives (94)	12,7	20,6	15,5	n.	n.	1,3	5,2	8,7	9,8
Réparation d'ordinateurs et de biens personnels et domestiques (95)	4,7	25,1	63,1	n.	n.	7,6	12,2	13,5	1,5
Autres services personnels (96)	17,6	10,8	6,4	n.	n.	3,1	5,1	5,5	11,5
Activités des ménages en tant qu'employeurs de personnel domestique et activités indifférenciées des ménages en tant que producteurs de biens et services pour usage propre (97-98)	2,8	7,5	2,8	n.	n.	0,0	0,0	0,0	0,4
Dépenses de consommation finale des ménages (P.3)	2.531,2	4.086,9	5.593,2	n.	n.	7.529,8	7.316,5	7.904,4	8.287,2
Total	12.795,6	22.062,1	23.975,8	n.	n.	32.499,6	30.605,7	35.621,4	36.475,0

2.3.3 RÉGION WALLONNE

(millions d'euros)

	1995	2000	2005	2006	2007	2008	2009	2010	2011
Culture et production animale, chasse et services annexes; Sylviculture et exploitation forestière; Pêche et aquaculture (01+02+03)	2,5	5,5	12,6	n.	n.	0,3	0,9	1,7	2,6
Industries extractives et services de soutien aux industries extractives (05-09)	6,3	6,9	11,3	n.	n.	5,7	5,4	8,3	3,5
Industries alimentaires, fabrication de boissons et de produits sur base de tabac (10-12)	60,5	92,5	79,9	n.	n.	57,8	87,6	78,4	125,8
Fabrication de textiles, industrie de l'habillement, du cuir et de la chaussure (13-15)	14,4	12,4	7,0	n.	n.	3,8	3,7	9,2	4,4
Travail du bois et fabrication d'articles en bois et en liège, à l'exception des meubles; fabrication d'articles en vannerie et sparterie (16)	3,8	6,6	5,3	n.	n.	12,4	10,9	11,0	9,8
Industrie du papier et du carton (17)	39,3	73,0	42,0	n.	n.	102,9	67,0	64,4	67,8
Imprimerie et reproduction d'enregistrements (18)	11,5	8,2	6,2	n.	n.	9,4	9,2	10,6	17,9
Cokéfaction et raffinage (19)	1,0	21,2	46,9	n.	n.	6,1	10,5	4,7	12,9
Industrie chimique (20)	133,5	183,6	179,6	n.	n.	179,8	163,5	200,1	214,9
Industrie pharmaceutique (21)	162,9	171,1	162,4	n.	n.	679,3	966,1	1.534,0	943,3
Fabrication de produits en caoutchouc et en plastique (22)	34,2	54,8	26,9	n.	n.	77,1	75,6	68,8	66,5
Fabrication d'autres produits minéraux non métalliques (23)	85,0	64,6	35,0	n.	n.	227,2	210,3	186,1	202,4
Métallurgie (24)	114,1	165,6	140,0	n.	n.	350,9	140,2	258,6	198,1
Fabrication de produits métalliques, à l'exception des machines et des équipements (25)	79,4	94,7	74,1	n.	n.	84,7	54,1	50,4	88,8
Fabrication de produits informatiques, électroniques et optiques (26)	8,7	14,4	7,6	n.	n.	26,0	29,3	22,8	27,2
Fabrication d'équipements électriques (27)	28,3	34,5	41,3	n.	n.	79,8	33,2	36,3	40,2
Fabrication de machines et équipements n.c.a. (28)	64,5	80,1	47,7	n.	n.	49,6	56,6	49,7	62,1
Industrie automobile (29)	8,3	8,4	19,4	n.	n.	8,4	35,9	24,1	21,4
Fabrication d'autres matériels de transport (30)	10,1	20,6	29,1	n.	n.	23,5	26,3	25,4	47,8
Fabrication de meubles; autres industries manufacturières (31-32)	7,8	10,0	14,0	n.	n.	7,9	8,5	13,6	13,2
Réparation et installation de machines et d'équipements (33)	2,2	4,2	16,1	n.	n.	1,9	19,6	31,1	40,3
Production et distribution d'électricité, de gaz, de vapeur et d'air conditionné (35)	12,9	17,6	19,4	n.	n.	197,4	127,6	202,5	288,4
Captage, traitement et distribution d'eau (36)	1,1	3,0	1,2	n.	n.	1,6	1,5	1,7	5,4
Collecte et traitement des eaux usées et déchets; récupération; dépollution et autres services de gestion des déchets (37-39)	8,9	11,3	12,6	n.	n.	17,3	24,7	28,4	27,7
Construction (41-43)	53,0	124,6	63,4	n.	n.	105,9	139,1	122,9	143,4
Commerce et réparation d'automobiles et de motocycles (45)	15,5	27,4	19,1	n.	n.	28,4	20,3	29,3	29,4
Commerce de gros, à l'exception des automobiles et des motocycles (46)	212,3	228,0	184,2	n.	n.	152,1	315,7	415,0	442,3
Commerce de détail, à l'exception des automobiles et des motocycles (47)	41,1	87,0	61,2	n.	n.	85,4	97,7	101,1	108,2
Transports terrestres et transport par conduites (49)	241,7	304,8	176,5	n.	n.	175,0	147,7	209,4	229,7
Transports par eau (50)	1,4	1,6	5,5	n.	n.	24,4	8,0	8,9	8,9
Transports aériens (51)	2,7	3,3	23,4	n.	n.	53,5	57,1	65,0	88,1
Entreposage et services auxiliaires des transports (52)	32,9	84,2	118,9	n.	n.	205,1	154,6	217,4	193,4
Activités de poste et de courrier (53)	5,6	28,7	71,8	n.	n.	73,7	123,6	83,3	85,7
Hébergement et restauration (55-56)	16,0	26,6	26,4	n.	n.	6,1	7,1	8,1	8,6
Édition (58)	10,0	14,3	7,1	n.	n.	4,8	9,5	10,1	11,1
Production de films cinématographiques, de vidéo et de programmes de télévision; enregistrement sonore et édition musicale; programmation et diffusion (59-60)	3,8	5,5	14,5	n.	n.	18,2	14,6	18,0	30,5
Télécommunications (61)	70,5	389,2	119,9	n.	n.	467,6	377,9	397,0	330,0
Programmation, conseil et autres activités informatiques; services d'information (62-63)	14,7	35,9	27,8	n.	n.	52,3	82,6	64,6	59,6
Activités des services financiers, hors assurance et caisses de retraite; Assurance; Activités auxiliaires de services financiers et d'assurance (64+65+66)	228,3	390,8	509,2	n.	n.	282,7	300,4	438,8	554,7
Activités immobilières (68)	3,3	5,5	5,4	n.	n.	5,7	5,3	5,0	39,8
Activités juridiques et comptables; activités des sièges sociaux; conseil de gestion (69-70)	112,3	227,0	422,7	n.	n.	124,4	175,4	207,0	250,5

2.3.3 RÉGION WALLONNE (SUITE)

(millions d'euros)

	1995	2000	2005	2006	2007	2008	2009	2010	2011
Activités d'architecture et d'ingénierie; activités de contrôle et analyses techniques (71)	19,1	31,5	40,3	n.	n.	64,3	36,0	60,4	69,3
Recherche-développement scientifique (72)	7,3	12,6	30,8	n.	n.	16,4	26,2	29,0	26,1
Publicité et études de marché (73)	56,1	89,3	127,5	n.	n.	82,7	124,3	100,4	147,9
Autres activités spécialisées, scientifiques et techniques; activités vétérinaires (74-75)	1,0	1,7	1,5	n.	n.	1,0	0,2	3,7	2,5
Activités de location et location-bail (77)	2,5	2,8	8,3	n.	n.	1,3	1,1	1,1	1,6
Activités liées à l'emploi (78)	7,3	21,4	12,0	n.	n.	13,5	11,2	29,5	33,4
Activités des agences de voyage, voyagistes, services de réservation et activités connexes (79)	55,2	70,6	80,4	n.	n.	1,2	3,0	9,3	0,7
Enquêtes et sécurité; services relatifs aux bâtiments et aménagement paysager; activités administratives et autres activités de soutien aux entreprises (80-82)	14,5	17,9	17,8	n.	n.	9,7	13,0	14,6	34,8
Administration publique et défense; sécurité sociale obligatoire (84)	47,5	124,3	91,1	n.	n.	41,8	37,0	39,2	43,2
Enseignement (85)	47,2	120,8	64,9	n.	n.	0,6	1,4	20,2	58,5
Activités pour la santé humaine (86)	21,6	56,2	21,3	n.	n.	29,6	29,0	30,1	22,5
Action sociale avec et sans hébergement (87-88)	16,0	38,8	17,5	n.	n.	15,4	14,6	15,0	10,2
Activités créatives, artistiques et des spectacles; bibliothèques, archives, musées et autres activités culturelles; organisation de jeux de hasard et d'argent (90-92)	7,3	14,4	12,6	n.	n.	6,1	16,4	6,9	6,7
Activités sportives, récréatives et de loisirs (93)	5,9	9,6	22,6	n.	n.	3,6	2,4	8,5	9,5
Activités des organisations associatives (94)	4,7	9,2	4,5	n.	n.	0,2	0,3	0,6	2,0
Réparation d'ordinateurs et de biens personnels et domestiques (95)	2,7	1,2	0,5	n.	n.	0,0	0,2	0,2	0,3
Autres services personnels (96)	1,0	4,4	1,5	n.	n.	1,2	1,2	4,0	4,4
Activités des ménages en tant qu'employeurs de personnel domestique et activités indifférenciées des ménages en tant que producteurs de biens et services pour usage propre (97-98)	1,6	4,2	1,5	n.	n.	0,0	0,0	0,0	0,0
Dépenses de consommation finale des ménages (P.3)	1.382,0	1.642,8	3.028,0	n.	n.	3.327,0	3.228,1	3.583,6	3.736,8
Total	3.666,7	5.422,4	6.479,5	n.	n.	7.691,7	7.750,4	9.279,1	9.356,7

2.3.4 LE ROYAUME

(millions d'euros)

	1995	2000	2005	2006	2007	2008	2009	2010	2011
Culture et production animale, chasse et services annexes; Sylviculture et exploitation forestière; Pêche et aquaculture (01+02+03)	22,7	26,5	35,4	n.	n.	26,7	37,4	35,6	55,1
Industries extractives et services de soutien aux industries extractives (05-09)	18,9	22,5	32,5	n.	n.	20,1	27,0	34,4	38,5
Industries alimentaires, fabrication de boissons et de produits sur base de tabac (10-12)	279,4	400,7	273,3	n.	n.	628,8	631,4	718,6	903,0
Fabrication de textiles, industrie de l'habillement, du cuir et de la chaussure (13-15)	211,3	352,4	319,6	n.	n.	315,9	234,7	161,7	285,4
Travail du bois et fabrication d'articles en bois et en liège, à l'exception des meubles; fabrication d'articles en vannerie et sparterie (16)	29,0	46,2	31,1	n.	n.	44,8	41,6	46,5	38,6
Industrie du papier et du carton (17)	69,8	136,5	105,4	n.	n.	190,4	158,6	166,0	257,9
Imprimerie et reproduction d'enregistrements (18)	28,6	44,0	41,0	n.	n.	26,8	26,2	30,7	34,6
Cokéfaction et raffinage (19)	113,5	390,5	1.525,9	n.	n.	1.458,1	1.251,0	1.523,4	1.633,5
Industrie chimique (20)	1.001,7	1.111,0	877,8	n.	n.	1.350,2	976,9	1.189,0	1.244,2
Industrie pharmaceutique (21)	389,7	636,6	1.480,9	n.	n.	2.277,0	2.731,5	3.117,8	2.001,5
Fabrication de produits en caoutchouc et en plastique (22)	113,0	182,4	167,4	n.	n.	368,8	270,1	273,0	249,2
Fabrication d'autres produits minéraux non métalliques (23)	129,1	130,4	71,0	n.	n.	337,2	307,9	300,3	301,0
Métallurgie (24)	228,5	421,7	279,7	n.	n.	785,3	402,8	582,6	567,9
Fabrication de produits métalliques, à l'exception des machines et des équipements (25)	176,4	255,3	330,8	n.	n.	423,0	350,7	362,8	440,4
Fabrication de produits informatiques, électroniques et optiques (26)	87,6	133,1	93,4	n.	n.	402,8	416,4	327,6	293,5
Fabrication d'équipements électriques (27)	135,2	93,4	82,3	n.	n.	133,3	81,5	86,5	110,7
Fabrication de machines et équipements n.c.a. (28)	217,1	302,8	222,4	n.	n.	383,3	367,1	369,7	384,1
Industrie automobile (29)	250,5	320,1	163,9	n.	n.	440,8	339,8	362,1	525,0
Fabrication d'autres matériels de transport (30)	23,5	72,6	51,8	n.	n.	75,9	43,0	44,5	77,0
Fabrication de meubles; autres industries manufacturières (31-32)	46,4	70,5	57,4	n.	n.	38,1	51,7	75,6	66,7
Réparation et installation de machines et d'équipements (33)	24,3	29,3	53,9	n.	n.	23,4	87,7	89,1	111,0
Production et distribution d'électricité, de gaz, de vapeur et d'air conditionné (35)	112,1	89,6	121,1	n.	n.	1.287,1	768,9	1.272,0	1.061,6
Captage, traitement et distribution d'eau (36)	4,1	10,8	4,3	n.	n.	6,2	6,0	6,0	9,6
Collecte et traitement des eaux usées et déchets; récupération; dépollution et autres services de gestion des déchets (37-39)	52,5	97,7	74,7	n.	n.	95,5	92,0	118,9	139,3
Construction (41-43)	262,9	651,1	438,1	n.	n.	607,3	692,8	972,9	1.295,0
Commerce et réparation d'automobiles et de motocycles (45)	218,7	211,0	660,2	n.	n.	1.478,6	1.393,2	1.422,3	1.535,7
Commerce de gros, à l'exception des automobiles et des motocycles (46)	2.563,3	2.839,7	2.661,5	n.	n.	4.024,0	4.596,0	5.515,7	6.247,9
Commerce de détail, à l'exception des automobiles et des motocycles (47)	153,7	318,6	559,4	n.	n.	1.057,4	1.328,1	1.639,6	2.054,8
Transports terrestres et transport par conduites (49)	824,4	1.119,9	896,2	n.	n.	957,8	808,7	1.058,4	1.138,0
Transports par eau (50)	731,3	1.290,3	1.473,0	n.	n.	3.106,2	2.460,2	2.932,9	3.083,1
Transports aériens (51)	834,8	2.098,1	1.266,0	n.	n.	2.179,5	1.989,0	1.859,5	2.047,4
Entreposage et services auxiliaires des transports (52)	1.828,5	2.953,1	3.384,5	n.	n.	4.708,4	3.611,1	5.036,2	4.414,0
Activités de poste et de courrier (53)	72,6	219,6	442,8	n.	n.	799,0	899,2	875,0	850,7
Hébergement et restauration (55-56)	132,6	199,2	206,1	n.	n.	60,1	69,7	75,3	67,6
Édition (58)	69,4	109,7	92,5	n.	n.	87,5	104,6	130,1	100,7
Production de films cinématographiques, de vidéo et de programmes de télévision; enregistrement sonore et édition musicale; programmation et diffusion (59-60)	166,0	256,9	254,8	n.	n.	375,2	292,8	352,4	381,7
Télécommunications (61)	182,2	857,9	476,1	n.	n.	1.229,2	1.213,0	1.058,8	1.252,0
Programmation, conseil et autres activités informatiques; services d'information (62-63)	208,3	686,1	590,1	n.	n.	811,7	932,9	955,9	1.295,2
Activités des services financiers, hors assurance et caisses de retraite; Assurance; Activités auxiliaires de services financiers et d'assurance (64+65+66)	1.723,6	2.539,1	3.406,6	n.	n.	3.531,2	3.692,4	3.388,1	3.866,7
Activités immobilières (68)	50,9	81,0	80,1	n.	n.	57,8	58,4	65,7	156,7
Activités juridiques et comptables; activités des sièges sociaux; conseil de gestion (69-70)	1.561,1	3.205,6	4.390,3	n.	n.	4.534,8	4.431,4	4.580,7	4.380,6

2.3.4 LE ROYAUME (SUITE)

(millions d'euros)

	1995	2000	2005	2006	2007	2008	2009	2010	2011
Activités d'architecture et d'ingénierie; activités de contrôle et analyses techniques (71)	309,5	445,4	397,1	n.	n.	348,8	469,1	802,5	514,9
Recherche-développement scientifique (72)	65,1	108,5	124,3	n.	n.	119,3	233,4	284,2	279,4
Publicité et études de marché (73)	379,2	545,9	395,0	n.	n.	251,8	405,1	367,2	503,4
Autres activités spécialisées, scientifiques et techniques; activités vétérinaires (74-75)	7,6	18,0	13,4	n.	n.	66,7	65,9	64,5	45,1
Activités de location et location-bail (77)	85,5	351,7	238,8	n.	n.	152,6	166,5	191,2	210,2
Activités liées à l'emploi (78)	41,4	119,1	85,9	n.	n.	92,0	88,7	150,1	154,7
Activités des agences de voyage, voyagistes, services de réservation et activités connexes (79)	933,0	1.263,6	1.395,6	n.	n.	73,7	108,4	222,5	118,7
Enquêtes et sécurité; services relatifs aux bâtiments et aménagement paysager; activités administratives et autres activités de soutien aux entreprises (80-82)	133,2	287,9	255,1	n.	n.	162,4	318,4	306,0	397,5
Administration publique et défense; sécurité sociale obligatoire (84)	540,2	777,6	655,2	n.	n.	191,2	163,0	172,7	150,3
Enseignement (85)	167,8	415,9	220,8	n.	n.	45,4	52,3	121,3	218,2
Activités pour la santé humaine (86)	75,8	207,2	79,8	n.	n.	104,3	110,9	113,4	84,2
Action sociale avec et sans hébergement (87-88)	59,7	145,2	60,9	n.	n.	52,9	51,9	54,0	44,3
Activités créatives, artistiques et des spectacles; bibliothèques, archives, musées et autres activités culturelles; organisation de jeux de hasard et d'argent (90-92)	98,6	104,8	196,4	n.	n.	142,1	121,9	105,6	81,6
Activités sportives, récréatives et de loisirs (93)	38,8	53,8	60,7	n.	n.	15,5	16,1	26,6	25,6
Activités des organisations associatives (94)	60,9	118,5	163,6	n.	n.	46,2	90,0	127,2	246,0
Réparation d'ordinateurs et de biens personnels et domestiques (95)	8,2	28,6	66,4	n.	n.	13,1	14,1	16,3	20,0
Autres services personnels (96)	21,0	17,1	9,6	n.	n.	5,1	7,8	12,4	16,5
Activités des ménages en tant qu'employeurs de personnel domestique et activités indifférenciées des ménages en tant que producteurs de biens et services pour usage propre (97-98)	5,6	14,8	5,3	n.	n.	0,0	0,0	0,0	0,6
Dépenses de consommation finale des ménages (P.3)	4.550,5	6.505,4	9.598,6	n.	n.	11.864,7	11.526,8	12.588,4	13.177,7
Total	22.931,0	36.542,6	41.797,6	43.512,1	48.379,0	54.493,0	52.285,7	58.940,0	61.286,0

2.4 EXPORTATIONS DE SERVICES PAR RÉGION (NUTS1) ET BRANCHE D'ACTIVITÉ A64

2.4.1 RÉGION DE BRUXELLES-CAPITALE

(millions d'euros)

	1995	2000	2005	2006	2007	2008	2009	2010	2011
Culture et production animale, chasse et services annexes; Sylviculture et exploitation forestière; Pêche et aquaculture (01+02+03)	0,0	0,8	0,2	n.	n.	0,1	0,0	0,0	0,0
Industries extractives et services de soutien aux industries extractives (05-09)	0,0	0,0	0,4	n.	n.	0,0	0,9	1,0	1,1
Industries alimentaires, fabrication de boissons et de produits sur base de tabac (10-12)	7,9	2,8	0,8	n.	n.	36,2	25,8	25,2	16,7
Fabrication de textiles, industrie de l'habillement, du cuir et de la chaussure (13-15)	2,5	36,2	17,0	n.	n.	165,7	150,9	15,4	20,2
Travail du bois et fabrication d'articles en bois et en liège, à l'exception des meubles; fabrication d'articles en vannerie et sparterie; Industrie du papier et du carton (16+17)	1,2	0,6	0,5	n.	n.	3,4	3,4	2,5	0,0
Imprimerie et reproduction d'enregistrements (18)	3,9	4,5	5,7	n.	n.	0,5	2,9	3,5	3,0
Cokéfaction et raffinage (19)	0,1	12,2	700,7	n.	n.	96,8	108,1	112,8	121,6
Industrie chimique (20)	117,9	9,7	3,2	n.	n.	46,3	9,8	32,5	8,1
Industrie pharmaceutique (21)	8,9	23,3	29,4	n.	n.	85,2	139,6	136,8	81,4
Fabrication de produits en caoutchouc et en plastique (22)	2,1	1,8	0,4	n.	n.	8,9	3,7	3,4	3,3
Fabrication d'autres produits minéraux non métalliques (23)	2,0	3,9	2,8	n.	n.	13,5	25,3	34,2	40,4
Métallurgie (24)	0,9	0,9	0,1	n.	n.	3,6	4,2	3,7	5,3
Fabrication de produits métalliques, à l'exception des machines et des équipements (25)	15,3	20,6	32,4	n.	n.	26,0	21,2	28,9	28,3
Fabrication de produits informatiques, électroniques et optiques (26)	3,4	14,8	1,1	n.	n.	0,0	6,8	10,2	2,5
Fabrication d'équipements électriques; Fabrication de machines et équipements n.c.a. (27+28)	17,3	12,4	54,1	n.	n.	118,6	101,6	76,8	64,5
Industrie automobile (29)	21,5	3,4	6,1	n.	n.	37,8	16,7	26,8	10,3
Fabrication d'autres matériels de transport (30)	0,6	0,6	1,2	n.	n.	0,0	0,1	0,0	0,0
Fabrication de meubles; autres industries manufacturières (31-32)	1,4	7,1	0,3	n.	n.	0,7	1,0	0,0	0,0
Réparation et installation de machines et d'équipements (33)	6,8	4,6	6,8	n.	n.	0,0	8,5	0,7	0,6
Production et distribution d'électricité, de gaz, de vapeur et d'air conditionné (35)	41,2	110,4	151,5	n.	n.	491,8	467,1	589,7	508,4
Captage, traitement et distribution d'eau; Collecte et traitement des eaux usées et déchets; récupération; dépollution et autres services de gestion des déchets ((36)+(37-39))	7,6	1,4	6,5	n.	n.	1,4	1,0	1,4	1,6
Construction (41-43)	56,9	75,4	168,6	n.	n.	180,9	102,9	35,0	-19,9
Commerce et réparation d'automobiles et de motocycles (45)	24,9	10,9	567,8	n.	n.	1.281,8	1.511,9	1.090,2	1.192,6
Commerce de gros, à l'exception des automobiles et des motocycles (46)	757,8	1.550,7	729,0	n.	n.	1.621,5	1.554,1	1.867,4	2.050,0
Commerce de détail, à l'exception des automobiles et des motocycles (47)	19,7	42,3	392,4	n.	n.	1.013,1	1.192,3	1.547,8	1.802,7
Transports terrestres et transport par conduites (49)	113,4	151,5	185,4	n.	n.	166,2	126,9	171,4	145,4
Transports par eau (50)	0,7	3,5	0,0	n.	n.	2,2	2,0	2,1	2,1
Transports aériens (51)	64,8	111,5	76,7	n.	n.	189,4	156,3	116,6	89,6
Entreposage et services auxiliaires des transports (52)	101,3	152,2	132,7	n.	n.	246,4	114,3	57,3	142,8
Activités de poste et de courrier (53)	16,9	5,8	26,7	n.	n.	28,1	24,0	31,9	26,8
Hébergement et restauration (55-56)	562,0	1.734,2	1.386,5	n.	n.	1.594,1	1.676,1	1.821,5	1.692,2
Édition (58)	16,4	41,3	17,7	n.	n.	15,7	15,2	17,9	12,2
Production de films cinématographiques, de vidéo et de programmes de télévision; enregistrement sonore et édition musicale; programmation et diffusion (59-60)	32,0	62,7	89,0	n.	n.	104,5	106,1	134,0	168,7
Télécommunications (61)	95,9	272,6	219,4	n.	n.	331,9	415,0	244,6	378,4
Programmation, conseil et autres activités informatiques; services d'information (62-63)	149,3	335,8	306,3	n.	n.	285,7	510,4	467,1	589,9
Activités des services financiers, hors assurance et caisses de retraite; Assurance; Activités auxiliaires de services financiers et d'assurance (64+65+66)	1.976,9	2.800,1	4.159,0	n.	n.	4.730,3	4.482,3	4.252,7	4.094,9
Activités immobilières (68)	17,0	18,8	30,4	n.	n.	54,9	26,9	24,0	37,2
Activités juridiques et comptables; activités des sièges sociaux; conseil de gestion (69-70)	1.108,2	2.168,8	3.173,4	n.	n.	3.291,1	3.386,3	4.371,7	4.351,7

2.4.1 RÉGION DE BRUXELLES-CAPITALE (SUITE)

(millions d'euros)

	1995	2000	2005	2006	2007	2008	2009	2010	2011
Activités d'architecture et d'ingénierie; activités de contrôle et analyses techniques (71)	112,6	240,9	212,6	n.	n.	211,5	238,5	234,3	240,1
Recherche-développement scientifique (72)	39,1	84,9	101,5	n.	n.	79,4	165,8	129,1	122,4
Publicité et études de marché (73)	469,8	460,8	424,5	n.	n.	296,6	401,7	399,2	416,8
Autres activités spécialisées, scientifiques et techniques; activités vétérinaires (74-75)	6,4	9,6	20,2	n.	n.	31,9	17,8	32,2	23,2
Activités de location et location-bail (77)	54,8	54,5	67,6	n.	n.	19,0	22,9	30,2	32,6
Activités liées à l'emploi (78)	6,6	17,9	36,9	n.	n.	40,1	46,7	60,5	48,9
Activités des agences de voyage, voyagistes, services de réservation et activités connexes (79)	77,6	121,0	117,3	n.	n.	79,7	79,3	58,3	71,0
Enquêtes et sécurité; services relatifs aux bâtiments et aménagement paysager; activités administratives et autres activités de soutien aux entreprises (80-82)	73,4	94,3	145,1	n.	n.	159,0	191,3	227,8	195,8
Administration publique et défense; sécurité sociale obligatoire (84)	456,5	578,3	765,1	n.	n.	360,4	319,7	356,8	413,4
Enseignement (85)	9,2	13,1	30,3	n.	n.	1,3	6,5	5,2	17,5
Activités pour la santé humaine (86)	5,1	22,7	50,1	n.	n.	36,0	45,7	37,5	54,2
Action sociale avec et sans hébergement (87-88)	5,4	5,6	9,6	n.	n.	3,4	4,4	7,9	9,9
Activités créatives, artistiques et des spectacles; bibliothèques, archives, musées et autres activités culturelles; organisation de jeux de hasard et d'argent (90-92)	47,4	64,3	134,5	n.	n.	117,0	107,8	91,7	48,7
Activités sportives, récréatives et de loisirs (93)	13,4	23,1	22,8	n.	n.	0,5	0,3	0,0	0,0
Activités des organisations associatives; Réparation d'ordinateurs et de biens personnels et domestiques; Autres services personnels (94+95+96)	53,2	92,6	187,1	n.	n.	73,9	113,1	161,0	181,2
Activités des ménages en tant qu'employeurs de personnel domestique et activités indifférenciées des ménages en tant que producteurs de biens et services pour usage propre (97-98)	0,0	0,0	0,0	n.	n.	0,0	0,0	0,0	0,0
Total	6.807,2	11.694,2	15.007,3	n.	n.	17.784,0	18.263,1	19.190,4	19.550,3

2.4.2 RÉGION FLAMANDE

(millions d'euros)

	1995	2000	2005	2006	2007	2008	2009	2010	2011
Culture et production animale, chasse et services annexes; Sylviculture et exploitation forestière; Pêche et aquaculture (01+02+03)	13,1	19,6	23,7	n.	n.	9,4	8,3	25,9	22,7
Industries extractives et services de soutien aux industries extractives (05-09)	0,9	0,5	7,4	n.	n.	1,1	18,3	15,3	22,0
Industries alimentaires, fabrication de boissons et de produits sur base de tabac (10-12)	30,0	132,8	59,7	n.	n.	172,3	134,1	163,2	260,6
Fabrication de textiles, industrie de l'habillement, du cuir et de la chaussure (13-15)	14,2	16,9	19,3	n.	n.	30,8	27,0	38,2	36,8
Travail du bois et fabrication d'articles en bois et en liège, à l'exception des meubles; fabrication d'articles en vannerie et sparterie; Industrie du papier et du carton (16+17)	21,5	6,9	14,7	n.	n.	40,6	36,5	61,7	72,1
Imprimerie et reproduction d'enregistrements (18)	28,2	20,2	15,8	n.	n.	7,6	12,4	15,2	16,9
Cokéfaction et raffinage (19)	55,5	388,0	487,0	n.	n.	1.447,4	1.381,1	1.297,7	1.362,5
Industrie chimique (20)	656,7	824,6	527,4	n.	n.	855,9	693,6	837,2	961,0
Industrie pharmaceutique (21)	165,2	420,3	792,0	n.	n.	947,4	1.513,7	958,9	1.091,9
Fabrication de produits en caoutchouc et en plastique (22)	28,2	26,9	46,3	n.	n.	132,1	111,1	139,8	146,1
Fabrication d'autres produits minéraux non métalliques (23)	9,6	13,4	10,5	n.	n.	22,5	34,3	99,5	81,1
Métallurgie (24)	48,1	58,1	93,3	n.	n.	231,5	226,0	231,3	364,9
Fabrication de produits métalliques, à l'exception des machines et des équipements (25)	63,8	110,4	243,2	n.	n.	559,2	614,8	629,1	438,8
Fabrication de produits informatiques, électroniques et optiques (26)	46,1	181,8	44,5	n.	n.	403,8	355,6	412,1	585,6
Fabrication d'équipements électriques; Fabrication de machines et équipements n.c.a. (27+28)	68,3	105,3	126,7	n.	n.	201,2	283,8	333,8	315,2
Industrie automobile (29)	118,2	207,5	318,3	n.	n.	389,0	317,4	410,4	441,4
Fabrication d'autres matériels de transport (30)	2,3	20,3	19,8	n.	n.	174,6	3,2	2,9	21,1
Fabrication de meubles; autres industries manufacturières (31-32)	13,4	14,2	12,0	n.	n.	15,1	30,3	44,2	26,3
Réparation et installation de machines et d'équipements (33)	14,1	6,8	58,8	n.	n.	49,6	203,2	213,5	206,6
Production et distribution d'électricité, de gaz, de vapeur et d'air conditionné (35)	18,4	22,5	12,0	n.	n.	73,0	151,9	330,9	402,5
Captage, traitement et distribution d'eau; Collecte et traitement des eaux usées et déchets; récupération; dépollution et autres services de gestion des déchets ((36)+(37-39))	8,4	19,8	82,4	n.	n.	37,0	37,7	53,3	49,1
Construction (41-43)	225,5	539,9	624,6	n.	n.	861,5	876,4	1.010,7	1.253,0
Commerce et réparation d'automobiles et de motocycles (45)	78,2	-135,9	342,1	n.	n.	2.281,3	2.429,7	1.875,0	1.997,0
Commerce de gros, à l'exception des automobiles et des motocycles (46)	1.063,2	1.533,0	2.446,1	n.	n.	2.764,0	3.051,0	3.209,6	3.698,1
Commerce de détail, à l'exception des automobiles et des motocycles (47)	30,1	54,6	70,8	n.	n.	55,5	57,2	140,1	262,3
Transports terrestres et transport par conduites (49)	1.032,7	1.479,9	1.275,1	n.	n.	1.351,7	1.026,9	1.503,0	1.585,5
Transports par eau (50)	797,3	1.278,5	1.897,4	n.	n.	4.551,1	3.079,6	4.130,2	3.987,4
Transports aériens (51)	905,2	2.015,0	653,7	n.	n.	1.433,4	1.272,3	1.001,5	914,1
Entreposage et services auxiliaires des transports (52)	3.037,3	4.268,1	4.881,3	n.	n.	6.979,0	5.628,7	7.448,8	7.267,7
Activités de poste et de courrier (53)	155,4	279,3	428,0	n.	n.	572,7	488,6	505,4	566,2
Hébergement et restauration (55-56)	1.539,3	2.814,2	3.133,0	n.	n.	3.580,7	3.699,2	4.152,3	3.977,9
Édition (58)	10,6	34,1	18,0	n.	n.	18,4	18,6	45,6	47,4
Production de films cinématographiques, de vidéo et de programmes de télévision; enregistrement sonore et édition musicale; programmation et diffusion (59-60)	26,4	37,5	63,1	n.	n.	102,7	85,6	119,3	127,4
Télécommunications (61)	32,7	191,9	83,1	n.	n.	166,7	182,4	219,2	281,6
Programmation, conseil et autres activités informatiques; services d'information (62-63)	206,5	605,5	771,4	n.	n.	707,8	871,6	1.029,7	1.063,2
Activités des services financiers, hors assurance et caisses de retraite; Assurance; Activités auxiliaires de services financiers et d'assurance (64+65+66)	889,1	960,3	1.312,0	n.	n.	1.311,3	1.462,2	1.449,9	1.436,3
Activités immobilières (68)	13,5	20,9	34,7	n.	n.	30,0	15,2	16,0	1,2
Activités juridiques et comptables; activités des sièges sociaux; conseil de gestion (69-70)	931,9	1.806,4	1.922,9	n.	n.	2.445,8	3.252,5	2.934,0	2.455,8
Activités d'architecture et d'ingénierie; activités de contrôle et analyses techniques (71)	175,7	307,3	431,5	n.	n.	372,7	460,2	552,7	598,2

2.4.2 RÉGION FLAMANDE (SUITE)

(millions d'euros)

	1995	2000	2005	2006	2007	2008	2009	2010	2011
Recherche-développement scientifique (72)	119,3	176,0	330,2	n.	n.	389,1	386,4	493,6	569,2
Publicité et études de marché (73)	100,8	94,0	228,1	n.	n.	49,0	117,4	179,1	179,5
Autres activités spécialisées, scientifiques et techniques; activités vétérinaires (74-75)	7,5	7,7	19,4	n.	n.	21,1	43,6	42,6	44,0
Activités de location et location-bail (77)	67,6	339,5	384,7	n.	n.	246,9	231,9	327,5	442,4
Activités liées à l'emploi (78)	3,7	21,9	35,4	n.	n.	68,5	57,3	89,6	106,2
Activités des agences de voyage, voyagistes, services de réservation et activités connexes (79)	83,4	226,6	211,1	n.	n.	145,3	158,0	200,3	202,0
Enquêtes et sécurité; services relatifs aux bâtiments et aménagement paysager; activités administratives et autres activités de soutien aux entreprises (80-82)	69,3	184,5	244,7	n.	n.	137,8	361,2	298,9	312,0
Administration publique et défense; sécurité sociale obligatoire (84)	276,8	224,3	467,7	n.	n.	582,5	536,7	518,5	563,8
Enseignement (85)	19,8	36,3	92,3	n.	n.	98,7	105,9	156,1	163,4
Activités pour la santé humaine (86)	25,5	78,9	206,1	n.	n.	150,1	229,4	212,3	260,8
Action sociale avec et sans hébergement (87-88)	8,2	5,8	9,1	n.	n.	0,6	0,0	0,4	0,0
Activités créatives, artistiques et des spectacles; bibliothèques, archives, musées et autres activités culturelles; organisation de jeux de hasard et d'argent (90-92)	14,3	30,1	64,2	n.	n.	8,7	36,5	38,9	34,8
Activités sportives, récréatives et de loisirs (93)	15,2	22,9	42,7	n.	n.	3,3	12,1	13,1	17,6
Activités des organisations associatives; Réparation d'ordinateurs et de biens personnels et domestiques; Autres services personnels (94+95+96)	46,6	47,5	105,8	n.	n.	16,6	17,8	23,2	9,0
Activités des ménages en tant qu'employeurs de personnel domestique et activités indifférenciées des ménages en tant que producteurs de biens et services pour usage propre (97-98)	0,0	0,0	0,1	n.	n.	0,0	0,0	0,0	0,0
Total	13.433,2	22.203,3	25.845,5	n.	n.	37.305,6	36.446,4	40.251,2	41.350,2

2.4.3 RÉGION WALLONNE

(millions d'euros)

	1995	2000	2005	2006	2007	2008	2009	2010	2011
Culture et production animale, chasse et services annexes; Sylviculture et exploitation forestière; Pêche et aquaculture (01+02+03)	0,6	4,9	7,2	n.	n.	0,1	0,2	0,2	0,2
Industries extractives et services de soutien aux industries extractives (05-09)	0,4	0,5	1,3	n.	n.	1,4	1,8	2,2	2,6
Industries alimentaires, fabrication de boissons et de produits sur base de tabac (10-12)	14,0	12,0	5,0	n.	n.	13,2	13,8	53,5	26,6
Fabrication de textiles, industrie de l'habillement, du cuir et de la chaussure (13-15)	3,7	3,4	1,4	n.	n.	0,2	3,0	4,3	1,8
Travail du bois et fabrication d'articles en bois et en liège, à l'exception des meubles; fabrication d'articles en vannerie et sparterie; Industrie du papier et du carton (16+17)	3,6	3,7	6,2	n.	n.	4,4	-0,4	0,9	14,6
Imprimerie et reproduction d'enregistrements (18)	7,4	8,2	8,7	n.	n.	49,2	58,0	66,0	105,2
Cokéfaction et raffinage (19)	0,4	1,8	22,6	n.	n.	5,9	5,3	4,6	5,4
Industrie chimique (20)	70,9	51,4	181,3	n.	n.	88,1	96,8	73,4	99,8
Industrie pharmaceutique (21)	76,0	203,1	440,3	n.	n.	795,3	1.416,0	1.968,7	778,5
Fabrication de produits en caoutchouc et en plastique (22)	6,9	5,8	3,8	n.	n.	42,3	93,9	80,6	78,3
Fabrication d'autres produits minéraux non métalliques (23)	11,0	14,9	12,1	n.	n.	85,4	123,7	166,0	169,7
Métallurgie (24)	8,2	17,3	9,2	n.	n.	85,7	24,8	48,3	72,3
Fabrication de produits métalliques, à l'exception des machines et des équipements (25)	22,6	53,1	60,3	n.	n.	80,0	69,1	63,6	67,2
Fabrication de produits informatiques, électroniques et optiques (26)	2,6	5,9	2,6	n.	n.	21,7	26,5	32,2	57,2
Fabrication d'équipements électriques; Fabrication de machines et équipements n.c.a. (27+28)	21,8	145,4	91,6	n.	n.	111,9	78,6	76,3	83,4
Industrie automobile (29)	16,4	6,6	0,6	n.	n.	9,0	3,5	6,7	10,9
Fabrication d'autres matériels de transport (30)	1,2	1,1	2,4	n.	n.	20,9	20,1	28,7	34,4
Fabrication de meubles; autres industries manufacturières (31-32)	6,7	5,6	9,0	n.	n.	47,3	41,9	36,3	26,4
Réparation et installation de machines et d'équipements (33)	1,5	3,3	29,5	n.	n.	6,3	97,1	121,6	86,8
Production et distribution d'électricité, de gaz, de vapeur et d'air conditionné (35)	5,3	2,5	4,5	n.	n.	32,6	33,4	51,3	132,2
Captage, traitement et distribution d'eau; Collecte et traitement des eaux usées et déchets; récupération; dépollution et autres services de gestion des déchets ((36)+(37-39))	2,8	-18,8	37,0	n.	n.	71,6	9,5	27,3	15,1
Construction (41-43)	54,4	107,3	163,0	n.	n.	165,9	193,8	210,7	169,4
Commerce et réparation d'automobiles et de motocycles (45)	13,3	172,2	-40,7	n.	n.	104,2	107,4	92,7	208,6
Commerce de gros, à l'exception des automobiles et des motocycles (46)	203,3	87,6	393,5	n.	n.	464,2	521,5	467,5	572,2
Commerce de détail, à l'exception des automobiles et des motocycles (47)	33,3	36,3	40,9	n.	n.	34,3	28,7	43,1	89,8
Transports terrestres et transport par conduites (49)	360,1	506,6	399,9	n.	n.	403,5	284,2	425,2	357,8
Transports par eau (50)	2,3	3,3	5,1	n.	n.	11,8	4,3	3,4	5,2
Transports aériens (51)	1,9	8,5	17,5	n.	n.	125,9	42,6	18,1	25,2
Entreposage et services auxiliaires des transports (52)	78,1	213,5	266,2	n.	n.	325,2	248,9	342,8	352,8
Activités de poste et de courrier (53)	15,5	4,5	72,1	n.	n.	33,2	31,7	34,0	55,1
Hébergement et restauration (55-56)	549,4	934,6	1.148,3	n.	n.	1.315,2	1.406,3	1.433,0	1.300,5
Édition (58)	4,7	4,8	12,6	n.	n.	2,1	5,4	6,2	9,8
Production de films cinématographiques, de vidéo et de programmes de télévision; enregistrement sonore et édition musicale; programmation et diffusion (59-60)	1,6	3,0	24,1	n.	n.	28,4	28,4	37,7	36,2
Télécommunications (61)	155,0	398,0	393,4	n.	n.	555,2	509,2	482,9	581,6
Programmation, conseil et autres activités informatiques; services d'information (62-63)	49,8	51,4	101,7	n.	n.	145,1	121,9	204,2	326,6
Activités des services financiers, hors assurance et caisses de retraite; Assurance; Activités auxiliaires de services financiers et d'assurance (64+65+66)	478,4	805,4	1.073,2	n.	n.	1.330,0	1.244,5	1.722,1	1.899,2
Activités immobilières (68)	2,8	3,4	3,0	n.	n.	4,9	0,1	0,0	0,0
Activités juridiques et comptables; activités des sièges sociaux; conseil de gestion (69-70)	196,5	304,4	331,1	n.	n.	256,4	281,1	451,7	494,3
Activités d'architecture et d'ingénierie; activités de contrôle et analyses techniques (71)	59,9	60,7	99,5	n.	n.	121,8	56,4	107,7	106,8

2.4.3 RÉGION WALLONNE (SUITE)

(millions d'euros)

	1995	2000	2005	2006	2007	2008	2009	2010	2011
Recherche-développement scientifique (72)	76,8	50,7	146,3	n.	n.	50,0	68,4	91,4	85,9
Publicité et études de marché (73)	72,0	131,2	169,7	n.	n.	115,7	103,1	136,7	152,2
Autres activités spécialisées, scientifiques et techniques; activités vétérinaires (74-75)	0,9	3,7	8,6	n.	n.	6,5	0,1	8,9	8,5
Activités de location et location-bail (77)	3,8	6,9	15,6	n.	n.	0,4	0,3	1,5	2,2
Activités liées à l'emploi (78)	0,8	5,6	6,4	n.	n.	13,8	13,1	24,7	30,5
Activités des agences de voyage, voyagistes, services de réservation et activités connexes (79)	10,4	23,3	28,8	n.	n.	21,9	27,7	21,4	23,2
Enquêtes et sécurité; services relatifs aux bâtiments et aménagement paysager; activités administratives et autres activités de soutien aux entreprises (80-82)	14,0	15,0	48,5	n.	n.	16,7	28,8	116,2	108,7
Administration publique et défense; sécurité sociale obligatoire (84)	182,2	151,7	314,0	n.	n.	392,2	358,2	355,6	382,5
Enseignement (85)	9,7	14,9	27,2	n.	n.	1,7	7,0	47,5	31,8
Activités pour la santé humaine (86)	9,0	2,0	67,1	n.	n.	83,5	102,5	85,3	124,1
Action sociale avec et sans hébergement (87-88)	27,4	78,7	144,6	n.	n.	2,1	0,5	0,0	0,0
Activités créatives, artistiques et des spectacles; bibliothèques, archives, musées et autres activités culturelles; organisation de jeux de hasard et d'argent (90-92)	4,3	8,7	15,0	n.	n.	25,1	30,3	21,7	21,2
Activités sportives, récréatives et de loisirs (93)	8,9	12,8	15,7	n.	n.	0,3	0,4	0,4	0,5
Activités des organisations associatives; Réparation d'ordinateurs et de biens personnels et domestiques; Autres services personnels (94+95+96)	18,4	7,1	19,5	n.	n.	0,2	0,8	7,4	7,5
Activités des ménages en tant qu'employeurs de personnel domestique et activités indifférenciées des ménages en tant que producteurs de biens et services pour usage propre (97-98)	0,0	0,0	0,0	n.	n.	0,0	0,0	0,0	0,0
Total	2.982,6	4.749,7	6.468,0	n.	n.	7.729,9	8.074,2	9.914,4	9.438,5

2.4.4 LE ROYAUME

(millions d'euros)

	1995	2000	2005	2006	2007	2008	2009	2010	2011
Culture et production animale, chasse et services annexes; Sylviculture et exploitation forestière; Pêche et aquaculture (01+02+03)	13,7	25,2	31,1	n.	n.	9,6	8,5	26,1	22,9
Industries extractives et services de soutien aux industries extractives (05-09)	1,3	1,0	9,1	n.	n.	2,5	21,0	18,5	25,7
Industries alimentaires, fabrication de boissons et de produits sur base de tabac (10-12)	52,0	147,5	65,5	n.	n.	221,7	173,7	241,9	303,9
Fabrication de textiles, industrie de l'habillement, du cuir et de la chaussure (13-15)	20,4	56,5	37,8	n.	n.	196,7	180,9	57,9	58,8
Travail du bois et fabrication d'articles en bois et en liège, à l'exception des meubles; fabrication d'articles en vannerie et sparterie; Industrie du papier et du carton (16+17)	26,3	11,2	21,4	n.	n.	48,4	39,5	65,1	86,7
Imprimerie et reproduction d'enregistrements (18)	39,5	32,9	30,2	n.	n.	57,3	73,3	84,7	125,1
Cokéfaction et raffinage (19)	56,0	402,0	1.210,3	n.	n.	1.550,1	1.494,5	1.415,1	1.489,5
Industrie chimique (20)	845,6	885,7	711,9	n.	n.	990,3	800,2	943,1	1.068,9
Industrie pharmaceutique (21)	250,1	646,7	1.261,7	n.	n.	1.827,9	3.069,3	3.064,4	1.951,8
Fabrication de produits en caoutchouc et en plastique (22)	37,2	34,6	50,6	n.	n.	183,3	208,7	223,8	227,7
Fabrication d'autres produits minéraux non métalliques (23)	22,6	32,3	25,4	n.	n.	121,4	183,3	299,7	291,2
Métallurgie (24)	57,3	76,3	102,6	n.	n.	320,8	255,0	283,3	442,5
Fabrication de produits métalliques, à l'exception des machines et des équipements (25)	101,7	184,1	336,0	n.	n.	665,2	705,1	721,6	534,3
Fabrication de produits informatiques, électroniques et optiques (26)	52,0	202,5	48,2	n.	n.	425,5	388,9	454,5	645,3
Fabrication d'équipements électriques; Fabrication de machines et équipements n.c.a. (27+28)	107,4	263,1	272,4	n.	n.	431,7	464,0	486,9	463,1
Industrie automobile (29)	156,0	217,5	325,0	n.	n.	435,8	337,6	443,9	462,6
Fabrication d'autres matériels de transport (30)	4,1	21,9	23,3	n.	n.	195,5	23,4	31,6	55,5
Fabrication de meubles; autres industries manufacturières (31-32)	21,5	27,0	21,3	n.	n.	63,1	73,2	80,5	52,7
Réparation et installation de machines et d'équipements (33)	22,5	14,8	95,0	n.	n.	55,9	308,8	335,8	294,0
Production et distribution d'électricité, de gaz, de vapeur et d'air conditionné (35)	65,0	135,5	168,0	n.	n.	597,4	652,4	971,9	1.043,1
Captage, traitement et distribution d'eau; Collecte et traitement des eaux usées et déchets; récupération; dépollution et autres services de gestion des déchets ((36)+(37-39))	18,8	2,4	125,9	n.	n.	110,0	48,2	82,0	65,8
Construction (41-43)	336,8	722,6	956,2	n.	n.	1.208,3	1.173,1	1.256,4	1.402,5
Commerce et réparation d'automobiles et de motocycles (45)	116,4	47,2	869,1	n.	n.	3.667,3	4.049,0	3.057,9	3.398,2
Commerce de gros, à l'exception des automobiles et des motocycles (46)	2.024,2	3.171,3	3.568,5	n.	n.	4.849,7	5.126,6	5.544,5	6.320,3
Commerce de détail, à l'exception des automobiles et des motocycles (47)	83,1	133,2	504,1	n.	n.	1.102,9	1.278,2	1.731,0	2.154,8
Transports terrestres et transport par conduites (49)	1.506,1	2.138,1	1.860,4	n.	n.	1.921,4	1.438,0	2.099,6	2.088,7
Transports par eau (50)	800,2	1.285,3	1.902,5	n.	n.	4.565,1	3.085,9	4.135,7	3.994,7
Transports aériens (51)	972,0	2.135,1	747,9	n.	n.	1.748,7	1.471,2	1.136,2	1.028,9
Entreposage et services auxiliaires des transports (52)	3.216,7	4.633,8	5.280,3	n.	n.	7.550,6	5.991,9	7.848,9	7.763,3
Activités de poste et de courrier (53)	187,8	289,6	526,9	n.	n.	634,0	544,3	571,3	648,1
Hébergement et restauration (55-56)	2.650,7	5.483,1	5.667,8	n.	n.	6.490,0	6.781,6	7.406,8	6.970,6
Édition (58)	31,6	80,2	48,3	n.	n.	36,2	39,2	69,7	69,4
Production de films cinématographiques, de vidéo et de programmes de télévision; enregistrement sonore et édition musicale; programmation et diffusion (59-60)	59,9	103,2	176,2	n.	n.	235,6	220,1	291,0	332,3
Télécommunications (61)	283,7	862,5	696,0	n.	n.	1.053,8	1.106,6	946,7	1.241,6
Programmation, conseil et autres activités informatiques; services d'information (62-63)	405,7	992,7	1.179,5	n.	n.	1.138,6	1.503,9	1.701,0	1.979,7
Activités des services financiers, hors assurance et caisses de retraite; Assurance; Activités auxiliaires de services financiers et d'assurance (64+65+66)	3.344,3	4.565,9	6.544,2	n.	n.	7.371,6	7.189,0	7.424,7	7.430,4
Activités immobilières (68)	33,3	43,1	68,1	n.	n.	89,8	42,2	40,0	38,4
Activités juridiques et comptables; activités des sièges sociaux; conseil de gestion (69-70)	2.236,6	4.279,6	5.427,5	n.	n.	5.993,3	6.919,9	7.757,4	7.301,8
Activités d'architecture et d'ingénierie; activités de contrôle et analyses techniques (71)	348,2	608,9	743,6	n.	n.	706,0	755,1	894,7	945,1

2.4.4 LE ROYAUME (SUITE)

(millions d'euros)

	1995	2000	2005	2006	2007	2008	2009	2010	2011
Recherche-développement scientifique (72)	235,2	311,6	578,0	n.	n.	518,5	620,6	714,1	777,5
Publicité et études de marché (73)	642,6	686,0	822,3	n.	n.	461,3	622,2	715,0	748,5
Autres activités spécialisées, scientifiques et techniques; activités vétérinaires (74-75)	14,8	21,0	48,2	n.	n.	59,5	61,5	83,7	75,7
Activités de location et location-bail (77)	126,2	400,9	468,0	n.	n.	266,3	255,1	359,2	477,2
Activités liées à l'emploi (78)	11,2	45,4	78,7	n.	n.	122,4	117,1	174,8	185,6
Activités des agences de voyage, voyagistes, services de réservation et activités connexes (79)	171,4	371,0	357,3	n.	n.	246,9	265,0	280,0	296,2
Enquêtes et sécurité; services relatifs aux bâtiments et aménagement paysager; activités administratives et autres activités de soutien aux entreprises (80-82)	156,7	293,8	438,3	n.	n.	313,5	581,3	642,9	616,5
Administration publique et défense; sécurité sociale obligatoire (84)	915,5	954,4	1.546,8	n.	n.	1.335,1	1.214,6	1.230,9	1.359,7
Enseignement (85)	38,7	64,4	149,8	n.	n.	101,7	119,4	208,8	212,7
Activités pour la santé humaine (86)	39,6	103,6	323,4	n.	n.	269,6	377,6	335,1	439,1
Action sociale avec et sans hébergement (87-88)	41,1	90,0	163,3	n.	n.	6,1	4,9	8,3	9,9
Activités créatives, artistiques et des spectacles; bibliothèques, archives, musées et autres activités culturelles; organisation de jeux de hasard et d'argent (90-92)	66,1	103,1	213,7	n.	n.	150,8	174,6	152,3	104,7
Activités sportives, récréatives et de loisirs (93)	37,4	58,8	81,2	n.	n.	4,1	12,8	13,5	18,1
Activités des organisations associatives; Réparation d'ordinateurs et de biens personnels et domestiques; Autres services personnels (94+95+96)	118,2	147,2	312,4	n.	n.	90,7	131,7	191,6	197,7
Activités des ménages en tant qu'employeurs de personnel domestique et activités indifférenciées des ménages en tant que producteurs de biens et services pour usage propre (97-98)	0,0	0,0	0,1	n.	n.	0,0	0,0	0,0	0,0
Total	23.223,0	38.647,3	47.320,8	49.223,9	55.947,1	62.819,5	62.783,7	69.356,0	70.339,0

3. Résultats pour la Communauté germanophone

3.1 RÉSULTATS GLOBAUX

(millions d'euros)

	1995	2000	2005	2006	2007	2008	2009	2010	2011
Importations de biens	n.	685,8	828,5	870,9	984,1	1.050,9	844,6	913,1	920,7
Exportations de biens	n.	1.021,5	1.247,1	1.194,5	1.460,8	1.453,5	1.215,4	1.317,2	1.382,7
Exportations nettes de biens	n.	335,7	418,6	323,6	476,7	402,6	370,8	404,1	462,0
Importations de services	n.	120,2	139,9	n.	n.	174,8	198,6	219,3	221,4
Exportations de services	n.	125,3	146,0	n.	n.	211,0	197,2	205,7	207,7
Exportations nettes de services	n.	5,1	6,1	n.	n.	36,2	-1,4	-13,6	-13,7
Importations de biens et services	n.	806,0	968,4	n.	n.	1.225,7	1.043,2	1.132,4	1.142,1
Exportations de biens et services	n.	1.146,8	1.393,1	n.	n.	1.664,5	1.412,6	1.522,9	1.590,4
Exportations nettes de biens et services	n.	340,8	424,7	n.	n.	438,8	369,4	390,5	448,3

3.2 RÉSULTATS PAR BRANCHE D'ACTIVITÉ A38

3.2.1 IMPORTATIONS DE BIENS

(millions d'euros)

	1995	2000	2005	2006	2007	2008	2009	2010	2011
Agriculture, sylviculture et pêche (AA)	n.	3,8	6,6	5,5	10,7	13,4	14,1	15,2	12,7
Industries extractives (BB)	n.	0,0	0,4	0,0	0,4	0,3	0,0	0,0	0,0
Fabrication de denrées alimentaires, de boissons et de produits à base de tabac (CA)	n.	167,4	194,5	124,0	217,0	224,6	214,8	235,2	160,8
Fabrication de textiles, industrie de l'habillement, industrie du cuir et de la chaussure (CB)	n.	23,6	22,0	23,5	25,8	21,5	16,3	19,8	26,1
Travail du bois, industrie du papier et imprimerie (CC)	n.	35,5	15,7	16,1	18,9	18,0	22,5	26,6	23,0
Cokéfaction et raffinage (CD)	n.	0,0	0,0	0,0	0,0	0,0	0,0	0,0	0,0
Industrie chimique (CE)	n.	40,5	27,4	27,6	30,1	34,3	22,7	30,7	41,6
Industrie pharmaceutique (CF)	n.	1,9	3,4	3,5	3,1	4,6	5,7	5,2	7,0
Fabrication de produits en caoutchouc et en plastique ainsi que d'autres produits minéraux non métalliques (CG)	n.	28,2	32,7	37,7	53,8	56,0	40,3	49,2	51,8
Métallurgie et fabrication de produits métalliques, à l'exception des machines et des équipements (CH)	n.	90,8	82,3	116,3	125,2	123,1	69,2	79,7	97,1
Fabrication de produits informatiques, électroniques et optiques (CI)	n.	3,1	3,0	3,1	3,4	3,9	3,0	3,3	3,5
Fabrication d'équipements électriques (CJ)	n.	66,8	93,3	151,7	145,1	179,6	128,9	155,9	173,0
Fabrication de machines et équipements n.c.a. (CK)	n.	12,8	23,3	14,9	4,5	4,7	3,4	4,4	4,3
Fabrication de matériels de transport (CL)	n.	14,7	25,6	27,5	23,5	33,9	2,2	1,7	2,6
Autres industries manufacturières; réparation et installation de machines et d'équipements (CM)	n.	26,9	36,3	36,4	35,8	32,1	45,7	41,1	44,9
Production et distribution d'électricité, de gaz, de vapeur et d'air conditionné (DD)	n.	1,0	1,6	2,0	0,7	0,1	1,9	2,9	4,5
Production et distribution d'eau; assainissement, gestion des déchets et dépollution (EE)	n.	0,6	6,6	8,3	6,1	8,4	5,5	9,2	9,7
Construction (FF)	n.	5,6	9,1	7,7	7,6	9,3	18,2	18,1	21,7
Commerce; réparation d'automobiles et de motocycles (GG)	n.	152,4	212,2	225,1	223,2	238,1	192,2	170,5	182,4
Transports et entreposage (HH)	n.	9,0	28,5	29,9	33,9	33,7	29,9	32,7	39,7
Hébergement et restauration (II)	n.	0,3	0,3	0,3	0,1	0,1	0,0	0,4	0,4
Édition, audiovisuel et diffusion (JA)	n.	0,1	0,0	0,0	0,0	0,0	0,0	0,0	0,0
Télécommunications (JB)	n.	0,3	0,0	0,2	0,2	0,2	0,3	0,4	0,5
Activités informatiques et services d'information (JC)	n.	0,0	0,4	0,6	0,5	0,5	0,4	0,0	0,0
Activités financières et d'assurance (KK)	n.	0,1	0,4	2,6	1,4	2,1	0,3	0,2	0,5
Activités immobilières (LL)	n.	0,0	0,0	0,0	0,0	0,0	0,0	0,0	0,0
Activités juridiques, comptables, de gestion, d'architecture, d'ingénierie, de contrôle et d'analyses techniques (MA)	n.	0,3	0,8	1,2	0,8	0,9	1,2	0,8	2,7
Recherche-développement scientifique (MB)	n.	0,0	0,0	0,0	0,0	0,0	0,0	0,0	0,1
Autres activités spécialisées, scientifiques et techniques (MC)	n.	0,0	0,2	0,1	0,1	0,1	0,1	0,1	0,1
Activités de services administratifs et de soutien (NN)	n.	0,0	2,0	2,3	9,4	4,5	3,1	8,4	8,8
Administration publique (OO)	n.	0,0	0,0	2,8	2,8	2,8	2,6	1,6	1,1
Enseignement (PP)	n.	0,0	0,0	0,0	0,0	0,0	0,0	0,0	0,0
Activités pour la santé humaine (QA)	n.	0,0	0,0	0,0	0,0	0,0	0,0	0,0	0,0
Hébergement médico-social et social et action sociale sans hébergement (QB)	n.	0,0	0,0	0,0	0,0	0,0	0,0	0,1	0,1
Arts, spectacles et activités récréatives (RR)	n.	0,0	0,0	0,0	0,0	0,0	0,0	0,0	0,0
Autres activités de services (SS)	n.	0,0	0,0	0,0	0,0	0,0	0,0	0,0	0,0
Activités des ménages en tant qu'employeurs; activités indifférenciées des ménages en tant que producteurs de biens et services pour usage propre (TT)	n.	0,0	0,0	0,0	0,0	0,0	0,0	0,0	0,0
Total	n.	685,8	828,5	870,9	984,1	1.050,9	844,6	913,1	920,7

3.2.2 EXPORTATIONS DE BIENS

(millions d'euros)

	1995	2000	2005	2006	2007	2008	2009	2010	2011
Agriculture, sylviculture et pêche (AA)	n.	9,1	12,6	17,2	12,7	12,7	11,3	9,6	11,7
Industries extractives (BB)	n.	0,6	0,5	0,0	0,0	0,0	0,0	0,0	0,0
Fabrication de denrées alimentaires, de boissons et de produits à base de tabac (CA)	n.	256,6	305,4	189,4	369,3	385,7	369,7	416,8	348,1
Fabrication de textiles, industrie de l'habillement, industrie du cuir et de la chaussure (CB)	n.	42,6	51,2	50,9	55,1	51,2	43,2	48,1	50,5
Travail du bois, industrie du papier et imprimerie (CC)	n.	46,6	45,5	47,1	62,2	49,3	46,1	51,3	55,4
Cokéfaction et raffinage (CD)	n.	0,0	0,0	0,0	0,0	0,0	0,0	0,0	0,0
Industrie chimique (CE)	n.	66,8	58,0	55,2	56,2	57,7	40,1	53,2	72,2
Industrie pharmaceutique (CF)	n.	2,5	4,7	4,9	5,1	5,8	7,0	8,1	9,6
Fabrication de produits en caoutchouc et en plastique ainsi que d'autres produits minéraux non métalliques (CG)	n.	90,2	111,0	122,8	141,3	138,1	117,6	124,4	135,3
Métallurgie et fabrication de produits métalliques, à l'exception des machines et des équipements (CH)	n.	100,0	107,3	127,8	154,3	144,1	96,6	102,4	117,7
Fabrication de produits informatiques, électroniques et optiques (CI)	n.	1,6	1,1	0,1	0,3	1,1	0,1	0,2	0,3
Fabrication d'équipements électriques (CJ)	n.	147,0	155,1	218,7	234,3	243,2	191,0	187,2	203,4
Fabrication de machines et équipements n.c.a. (CK)	n.	12,9	29,3	21,7	8,2	4,5	3,9	5,4	8,8
Fabrication de matériels de transport (CL)	n.	30,4	61,5	67,8	56,1	72,0	5,2	5,8	8,7
Autres industries manufacturières; réparation et installation de machines et d'équipements (CM)	n.	36,2	38,2	47,4	51,6	47,6	88,6	74,1	87,3
Production et distribution d'électricité, de gaz, de vapeur et d'air conditionné (DD)	n.	0,5	0,9	0,9	0,4	0,0	0,5	1,5	1,6
Production et distribution d'eau; assainissement, gestion des déchets et dépollution (EE)	n.	0,9	6,9	8,6	7,4	9,4	5,6	9,6	11,0
Construction (FF)	n.	8,6	3,7	2,8	5,4	6,2	5,3	11,5	11,6
Commerce; réparation d'automobiles et de motocycles (GG)	n.	162,4	246,8	205,4	222,2	209,1	159,3	174,1	222,0
Transports et entreposage (HH)	n.	4,1	5,4	3,3	6,7	8,9	20,1	28,7	19,7
Hébergement et restauration (II)	n.	0,0	0,0	0,0	0,0	0,0	0,0	0,0	0,0
Édition, audiovisuel et diffusion (JA)	n.	0,0	0,0	0,0	0,0	0,0	0,0	0,0	0,0
Télécommunications (JB)	n.	0,0	0,0	0,0	0,0	0,0	0,0	0,0	0,0
Activités informatiques et services d'information (JC)	n.	0,5	0,0	0,0	0,0	0,0	0,0	0,0	0,0
Activités financières et d'assurance (KK)	n.	0,0	0,6	1,6	1,2	1,5	0,1	0,2	0,9
Activités immobilières (LL)	n.	0,0	0,0	0,0	0,0	0,0	0,0	0,0	0,0
Activités juridiques, comptables, de gestion, d'architecture, d'ingénierie, de contrôle et d'analyses techniques (MA)	n.	1,4	0,4	0,0	0,0	0,0	0,0	0,0	0,0
Recherche-développement scientifique (MB)	n.	0,0	0,0	0,0	0,0	0,0	0,0	0,0	0,0
Autres activités spécialisées, scientifiques et techniques (MC)	n.	0,0	0,0	0,0	0,0	0,0	0,0	0,0	0,0
Activités de services administratifs et de soutien (NN)	n.	0,0	1,0	0,5	10,4	4,2	2,9	4,6	6,4
Administration publique (OO)	n.	0,0	0,0	0,4	0,4	1,0	1,0	0,3	0,5
Enseignement (PP)	n.	0,0	0,0	0,0	0,0	0,0	0,0	0,0	0,0
Activités pour la santé humaine (QA)	n.	0,0	0,0	0,0	0,0	0,0	0,0	0,0	0,0
Hébergement médico-social et social et action sociale sans hébergement (QB)	n.	0,0	0,0	0,0	0,0	0,1	0,1	0,1	0,1
Arts, spectacles et activités récréatives (RR)	n.	0,0	0,0	0,0	0,0	0,0	0,0	0,0	0,0
Autres activités de services (SS)	n.	0,1	0,0	0,0	0,0	0,0	0,0	0,0	0,0
Activités des ménages en tant qu'employeurs; activités indifférenciées des ménages en tant que producteurs de biens et services pour usage propre (TT)	n.	0,0	0,0	0,0	0,0	0,0	0,0	0,0	0,0
Total	n.	1.021,5	1.247,1	1.194,5	1.460,8	1.453,5	1.215,4	1.317,2	1.382,7

3.2.3 IMPORTATIONS DE SERVICES

(millions d'euros)

	1995	2000	2005	2006	2007	2008	2009	2010	2011
Agriculture, sylviculture et pêche (AA)	n.	0,1	1,6	n.	n.	0,0	0,1	0,1	0,1
Industries extractives (BB)	n.	0,0	0,1	n.	n.	0,0	0,0	0,0	0,0
Fabrication de denrées alimentaires, de boissons et de produits à base de tabac (CA)	n.	3,7	0,9	n.	n.	8,1	14,7	14,4	2,2
Fabrication de textiles, industrie de l'habillement, industrie du cuir et de la chaussure (CB)	n.	3,2	1,6	n.	n.	0,2	1,3	1,5	1,7
Travail du bois, industrie du papier et imprimerie (CC)	n.	2,4	1,5	n.	n.	0,2	1,4	4,3	7,7
Cokéfaction et raffinage (CD)	n.	0,0	0,0	n.	n.	0,0	0,0	0,0	0,0
Industrie chimique (CE)	n.	0,9	0,8	n.	n.	1,7	0,7	0,3	0,4
Industrie pharmaceutique (CF)	n.	0,1	0,0	n.	n.	0,0	0,0	0,0	0,0
Fabrication de produits en caoutchouc et en plastique ainsi que d'autres produits minéraux non métalliques (CG)	n.	9,2	8,1	n.	n.	13,0	13,4	14,4	17,0
Métallurgie et fabrication de produits métalliques, à l'exception des machines et des équipements (CH)	n.	2,8	1,6	n.	n.	3,7	2,9	3,9	2,8
Fabrication de produits informatiques, électroniques et optiques (CI)	n.	0,8	1,7	n.	n.	0,0	0,0	0,0	0,0
Fabrication d'équipements électriques (CJ)	n.	6,5	7,0	n.	n.	8,6	7,8	7,9	8,1
Fabrication de machines et équipements n.c.a. (CK)	n.	0,1	0,1	n.	n.	0,0	0,0	0,0	0,1
Fabrication de matériels de transport (CL)	n.	0,5	0,3	n.	n.	0,0	1,1	0,9	0,0
Autres industries manufacturières; réparation et installation de machines et d'équipements (CM)	n.	3,7	6,5	n.	n.	6,4	18,2	24,9	27,8
Production et distribution d'électricité, de gaz, de vapeur et d'air conditionné (DD)	n.	0,1	0,0	n.	n.	0,0	0,0	0,0	0,1
Production et distribution d'eau; assainissement, gestion des déchets et dépollution (EE)	n.	0,1	0,2	n.	n.	0,3	0,4	0,0	0,2
Construction (FF)	n.	1,9	0,6	n.	n.	1,8	3,2	5,9	7,5
Commerce; réparation d'automobiles et de motocycles (GG)	n.	6,9	3,8	n.	n.	6,2	5,9	12,8	14,1
Transports et entreposage (HH)	n.	29,6	17,3	n.	n.	29,6	34,3	27,3	26,0
Hébergement et restauration (II)	n.	1,1	0,1	n.	n.	0,0	0,0	0,0	0,1
Édition, audiovisuel et diffusion (JA)	n.	0,1	0,0	n.	n.	2,4	2,8	2,6	2,5
Télécommunications (JB)	n.	1,0	0,0	n.	n.	0,4	0,3	0,6	1,4
Activités informatiques et services d'information (JC)	n.	0,2	0,3	n.	n.	0,0	0,0	0,0	0,0
Activités financières et d'assurance (KK)	n.	2,7	2,6	n.	n.	3,0	3,7	2,7	3,0
Activités immobilières (LL)	n.	0,0	1,6	n.	n.	0,0	0,0	0,0	0,8
Activités juridiques, comptables, de gestion, d'architecture, d'ingénierie, de contrôle et d'analyses techniques (MA)	n.	0,5	3,4	n.	n.	0,2	0,5	0,6	0,2
Recherche-développement scientifique (MB)	n.	0,0	0,0	n.	n.	0,0	0,0	0,0	0,0
Autres activités spécialisées, scientifiques et techniques (MC)	n.	0,0	0,0	n.	n.	0,1	0,0	0,0	0,1
Activités de services administratifs et de soutien (NN)	n.	0,9	0,7	n.	n.	0,3	0,2	0,7	0,2
Administration publique (OO)	n.	2,5	2,0	n.	n.	0,8	0,7	0,8	1,0
Enseignement (PP)	n.	2,0	0,8	n.	n.	0,0	0,0	0,0	0,6
Activités pour la santé humaine (QA)	n.	0,8	0,3	n.	n.	0,4	0,3	0,4	0,4
Hébergement médico-social et social et action sociale sans hébergement (QB)	n.	0,6	0,3	n.	n.	0,2	0,2	0,2	0,1
Arts, spectacles et activités récréatives (RR)	n.	0,0	0,7	n.	n.	0,0	0,0	0,0	0,0
Autres activités de services (SS)	n.	0,3	0,1	n.	n.	0,0	0,0	0,0	0,0
Activités des ménages en tant qu'employeurs; activités indifférenciées des ménages en tant que producteurs de biens et services pour usage propre (TT)	n.	0,1	0,0	n.	n.	0,0	0,0	0,0	0,0
Dépenses de consommation finale des ménages (P.3)	n.	34,9	73,1	n.	n.	87,2	84,5	92,1	95,2
Total	n.	120,2	139,9	n.	n.	174,8	198,6	219,3	221,4

3.2.4 EXPORTATIONS DE SERVICES

(millions d'euros)

	1995	2000	2005	2006	2007	2008	2009	2010	2011
Agriculture, sylviculture et pêche; Industrie (A+C)	n.	5,4	16,6	n.	n.	48,2	62,8	49,9	38,2
Industries extractives (BB)	n.	0,0	0,0	n.	n.	0,0	0,0	0,0	0,0
Production et distribution d'électricité, de gaz, de vapeur et d'air conditionné (DD)	n.	0,0	0,0	n.	n.	0,0	0,0	0,0	0,0
Production et distribution d'eau; assainissement, gestion des déchets et dépollution (EE)	n.	0,0	0,0	n.	n.	0,0	0,0	0,3	0,0
Construction (FF)	n.	2,0	3,3	n.	n.	3,4	1,5	4,5	2,7
Commerce; réparation d'automobiles et de motocycles (GG)	n.	19,3	32,3	n.	n.	15,5	9,2	23,5	26,8
Transports et entreposage (HH)	n.	46,8	29,0	n.	n.	75,0	52,6	54,8	45,0
Hébergement et restauration (II)	n.	35,8	42,1	n.	n.	42,3	43,8	45,1	62,3
Édition, audiovisuel et diffusion (JA)	n.	0,0	0,0	n.	n.	4,3	5,3	4,9	5,2
Télécommunications; Activités informatiques et services d'information (JB+JC)	n.	1,0	0,2	n.	n.	0,0	0,0	0,3	0,8
Activités financières et d'assurance (KK)	n.	5,9	8,7	n.	n.	9,4	10,0	10,1	10,2
Activités immobilières; Activités spécialisées, scientifiques et techniques; Activités de services administratifs et de soutien (LL+M+NN)	n.	4,3	3,4	n.	n.	0,7	0,3	0,7	1,5
Administration publique (OO)	n.	4,3	9,0	n.	n.	11,2	10,4	10,5	13,5
Enseignement (PP)	n.	0,0	0,0	n.	n.	0,0	0,0	0,1	0,0
Activités pour la santé humaine; Hébergement médico-social et social et action sociale sans hébergement (QA+QB)	n.	0,0	0,8	n.	n.	1,0	1,3	1,0	1,5
Arts, spectacles et activités récréatives (RR)	n.	0,5	0,0	n.	n.	0,0	0,0	0,0	0,0
Autres activités de services (SS)	n.	0,2	0,2	n.	n.	0,0	0,0	0,0	0,0
Activités des ménages en tant qu'employeurs; activités indifférenciées des ménages en tant que producteurs de biens et services pour usage propre (TT)	n.	0,0	0,0	n.	n.	0,0	0,0	0,0	0,0
Total	n.	125,3	146,0	n.	n.	211,0	197,2	205,7	207,7

Remarques générales

Les totaux indiqués dans les tableaux peuvent différer de la somme des rubriques en raison des arrondis.

Le site internet de la Banque nationale de Belgique présente le calendrier de publication des principales statistiques économiques établies par la Banque et l'ICN.

(<http://www.nbb.be/app/cal/F/CalThema.htm>)

En application du SDDS (IMF's Special Data Dissemination Standard), ce calendrier reprend également toutes les statistiques du SDDS. Les dates de publication sont celles qui ont été communiquées par les institutions qui établissent la statistique; certaines d'entre elles publient par leurs propres canaux des calendriers de publication de leurs statistiques plus détaillés que ceux mentionnés sur le site internet de la Banque.

Signes conventionnels

e	estimation
p	provisoire
-	la donnée n'existe pas ou n'a pas de sens
n.	non disponible
n.d.a.	non dénommé ailleurs
p.m.	pour mémoire
0 ou 0,0	néant ou inférieur à la moitié de la dernière unité retenue

Liste des abréviations

BNB	Banque nationale de Belgique
DGS	Direction générale Statistique du Service public fédéral Économie
FISIM	Financial intermediation services indirectly measured (en français: SIFIM)
ICN	Institut des comptes nationaux
INAMI	Institut national d'assurance maladie-invalidité
MA	Entreprises multi-arrondissementales, c'est à dire les entreprises possédant des établissements dans plusieurs arrondissements
NACE	Nomenclature générale des activités économiques dans la Communauté européenne
NUTS	Nomenclature des unités territoriales statistiques
NUTS 1	Niveau code NUTS en Belgique: régions
NUTS 2	Niveau code NUTS en Belgique: provinces
NUTS 3	Niveau code NUTS en Belgique: arrondissements
ONSS	Office national de sécurité sociale
P.61	Code SEC pour les exportations de biens
P.62	Code SEC pour les exportations de services
P.71	Code SEC pour les importations de biens
P.72	Code SEC pour les importations de services
RBC	Région de Bruxelles-Capitale
RF	Région flamande
RW	Région wallonne
SEC	Système européen de comptes nationaux et régionaux
SIFIM	Services d'intermédiation financière indirectement mesurés (en anglais: FISIM)
STATEC	Institut national de la statistique et des études économiques du Grand-Duché du Luxembourg
SUT	Supply and use table
TRE	Tableau des ressources et des emplois

UA

Entreprises uni-arrondissementales, c'est-à-dire les entreprises établies dans un seul arrondissement ou dont l'ensemble des établissements se trouvent dans le même arrondissement

Commandes

Sur le site internet de la Banque nationale de Belgique, via la rubrique "e-service", vous pouvez souscrire gratuitement un abonnement par e-mail à cette publication. Elle vous sera envoyée par e-mail à la date de publication.

Via la rubrique "Print-on-demand", il y a la possibilité de commander une version papier de cette publication contre paiement.

(<http://www.nbb.be/pub/stats/stats.htm?l=fr&tab=Publications>)

Pour plus d'informations

Les personnes qui désirent plus d'informations sur le contenu, la méthodologie, les méthodes de calcul et les sources peuvent se mettre en rapport avec le service Comptes nationaux et régionaux de la Banque nationale de Belgique.

Tél. +32 2 221 30 40 - Fax +32 2 221 32 30

nationalaccounts@nbb.be

Editeur responsable

Rudi Acx

Chef du département Statistique générale

Banque nationale de Belgique

Société anonyme

RPM Bruxelles - Numéro d'entreprise: 0203.201.340

Siège social: boulevard de Berlaimont 14 - BE-1000 Bruxelles

www.nbb.be

© Illustrations: Banque nationale de Belgique

Mise en pages: BNB Statistique générale

Couverture: BNB AG - Prepress & Image

Publié en juillet 2014